

Piano Annuale Metropolitano Diritto allo Studio 2026

Direzione Istruzione,
Sviluppo Sociale e Politiche di
Genere



Richieste educative e Assistenza Sociosanitaria - 1

Procedure a carico delle Scuole e scadenze importanti

Nelle scuole Secondarie di Secondo Grado (scuole superiori) la competenza del servizio è della Città Metropolitana di Torino. Il servizio comprende le ore di:

- **ASSISTENTE ALL'AUTONOMIA E COMUNICAZIONE**

anche detto Educatore o Educatrice scolastico specialistico

- **OPERATORE SOCIO SANITARIO**

operatore o operatrice per l'assistenza di base

Il Servizio è richiesto dalla SCUOLA all'UFFICIO del DIRITTO ALLO STUDIO nei MESI DI MAGGIO - GIUGNO di ogni anno.

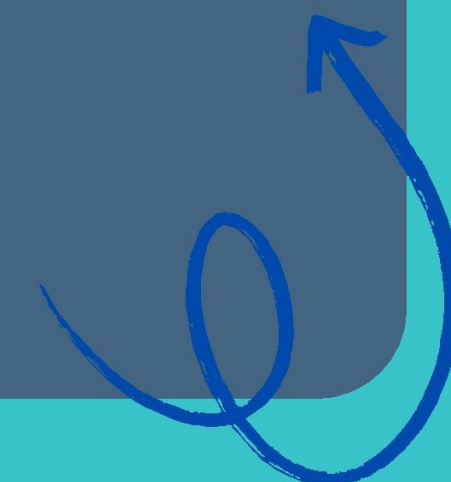

Richieste educative e Assistenza Sociosanitaria - 2

Priorità e supporto inclusivo

La Famiglia può confrontarsi con il referente disabilità della scuola in cui è iscritto/a la propria figlia o figlio.

Le ore non possono essere in compresenza con quelle del sostegno

Priorità alle persone che possiedono:

- Una CERTIFICAZIONE AI SENSI DELLA LEGGE 104/92, articolo 3 comma 3
- Un PROFILO DESCRITTIVO DI FUNZIONAMENTO con la richiesta da parte dell'ASL del Servizio di Assistenza Specialistica o di base 18 ORE DI SOSTEGNO

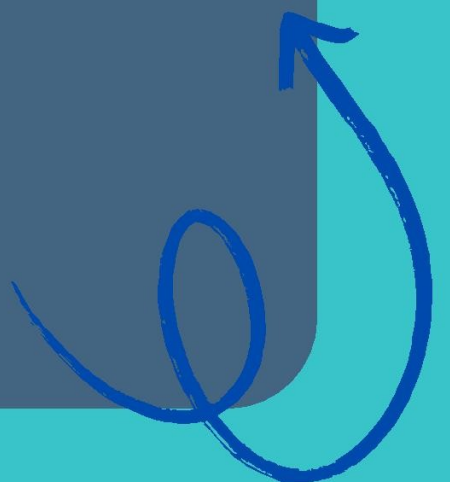

Richieste educative e Assistenza Sociosanitaria - 3

Per i nuovi iscritti è importante che le famiglie:

- consegnino alla segreteria della scuola tutta la documentazione riguardante la disabilità appena hanno conferma dell'iscrizione
- Chiedano un colloquio con il referente disabilità della scuola per concordare inserimento e risorse

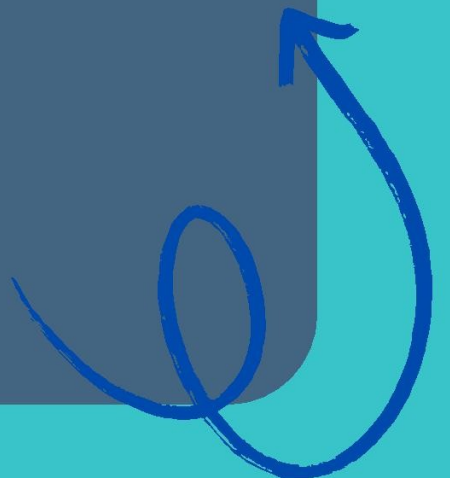

AUSILI

Per gli ausili esiste un bando ministeriale:

- La Famiglia deve richiederli alla scuola prima possibile in modo che la scuola possa presentare la domanda per tempo
- Gli ausili nel secondo ciclo devono essere richiesti di nuovo (quelli del primo ciclo rimangono al primo ciclo)
- Bisogna avere un codice esatto con le misure corrette

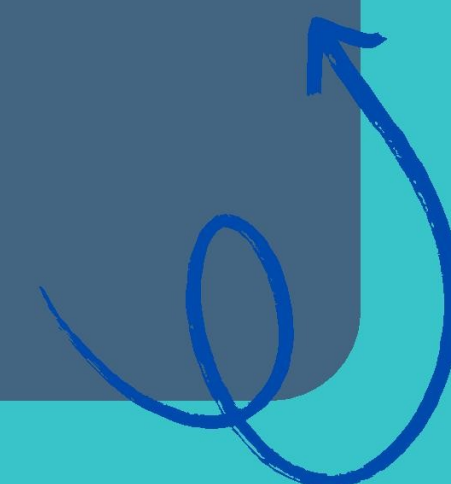

Trasporto Scolastico

- Il trasporto scolastico viene rimborsato per **la scuola secondaria di secondo grado** che abbia attivato l'**indirizzo di studi scelto dallo studente più prossimo alla residenza**



- E' un trasporto dedicato solo ed esclusivamente al **tragitto da casa a scuola e ritorno** per gli studenti e studentesse con disabilità **IMPOSSIBILITATI** a raggiungere la scuola in autonomia

Trasporto Scolastico

Residenti a Torino

- **Se gli studenti sono residenti nella città di Torino:**

L'accesso al servizio avverrà mediante domanda presentata dalla famiglia alla scuola e sottoscritta anche Dirigente Scolastico esclusivamente **ON LINE** sul **portale del Comune di Torino**.

E' la scuola che deve caricare la domanda

<http://www.comune.torino.it/servizieducativi/disabilita/trasportodisabili/index.html>



Residenti fuori Torino

- **Se gli studenti sono residenti fuori dalla città di Torino:**

La famiglia deve fare richiesta all'Ufficio Istruzione del loro Comune di Residenza

Sarà il Comune ad indicare i requisiti e le modalità di adesione al servizio e richiedere il rimborso alla Città Metropolitana

Trasporto Scolastico

Per gli studenti Residenti fuori Torino il servizio può essere effettuato in 3 modi

- La gestione del servizio da parte dell'Ente sarà erogato nelle modalità che riterrà più opportune ed economiche, pur salvaguardandone la qualità
- il rimborso chilometrico alle famiglie
- Eventuali interventi personalizzati di accompagnamento nell'utilizzo dei mezzi pubblici



CONTATTI PER IL DIRITTO ALLO STUDIO

LUISA PENNISI - Referente Ufficio Diritto allo Studio

Cellulare 3490980765

luisa.pennisi@cittametropolitana.torino.it

FLAVIANA BERNARDO - Segreteria Ufficio Diritto allo Studio

Cellulare 3490882212

flaviana.bernardo@cittametropolitana.torino.it

ROMANA GERBINO - Responsabile Ufficio Amministrativo

Cellulare 3477712130

romana.gerbino@cittametropolitana.torino.it

**DIREZIONE ISTRUZIONE, SVILUPPO SOCIALE E POLITICHE DI GENERE
CITTÀ METROPOLITANA DI TORINO**

UFFICIO DIRITTO ALLO STUDIO
CORSO INGHILTERRA, 7 - 10138 TORINO

