

9

21 marzo 2003



CRONACHE DA PALAZZO CISTERNA

Autorizzazione Tribunale di Torino n. 1788 del 29.3.1966 – Direttore responsabile: ROBERTO MOISIO
Poste Italiane. Spedizione in a.p. – 70% – D.C. – D.C.I. – Torino – Numero 9 – Anno 2003

Provincia di Torino
Agenzia di informazione
serie III anno VIII
www.provincia.torino.it



questa settimana

21 marzo 2003

www.provincia.torino.it

Lo Sportello di Informazione Sociale: tutto su anziani, famiglia, minori, giovani, handicap, immigrazione, lavoro, volontariato, tossicodipendenze, pari opportunità. L'accesso all'universo del sociale attraverso uno sportello telematico dedicato a cittadini, operatori e amministratori di enti gestori dei servizi socio-assistenziali e Comuni. Un vortal dove è possibile reperire documentazione, legislazione, dati e statistiche, news e collegamenti ad altri siti particolarmente interessanti e utili, rivolti alle tematiche sociali. Una home realizzata, grazie ad una grafica gradevole, per rendere facile l'accesso ad un indice contenente le aree tematiche, oltre ad una serie di vetrine che offrono un notiziario, un'agenda con gli appuntamenti "del sociale", le opportunità sul lavoro ed il volontariato, gli sportelli territoriali e molto altro. www.provincia.torino.it/sportellosociale/

"A tutto campo – Newsletter Agricoltura e Montagna"

Continua la pubblicazione della nuova "A tutto campo – Newsletter Agricoltura e Montagna" con le novità in merito ai progetti e alle iniziative promozionali nonché precisazioni su scadenze ed eventuali possibilità di finanziamento in favore dell'agricoltura, della montagna e dello sviluppo rurale in genere. La Newsletter si può ricevere direttamente nella propria casella di posta elettronica. Tutti i dettagli all'indirizzo internet <http://www.provincia.torino.it/agromontano/agricoltura/index.htm>

Agricoltura "A tutto campo" in tv

Sabato 29 e domenica 30 marzo, su quattro emittenti televisive locali va in onda la decima puntata della trasmissione "A tutto campo" realizzata dalla Map (Media Agency Provincia di Torino). La trasmissione si apre con un servizio dedicato all'impegno della Provincia a sostegno della filiera della carne. Presso l'azienda agricola Scaglia, a Bruere di Rivoli, le telecamere di "A tutto campo" hanno documentato uno dei momenti dell'iniziativa di informazione e formazione rivolta ai responsabili di acquisto per le mense scolastiche e ospedaliere. In un ciclo di incontri, organizzati in collaborazione con la Coldiretti e con la Federconsumatori, sono stati illustrati il valore nutritivo della carne, le tecniche di allevamento e gli strumenti di certificazione, con i quali si persegue l'obiettivo della tracciabilità del prodotto. La decima puntata prosegue con un servizio su un mestiere che ha segnato profondamente la vita sociale dell'Alto Canavese: la lavorazione del rame, cui è dedicato l'Ecomuseo di Alpette. Nella rubrica dei prodotti tipici è in primo piano il Gianduiotto di Torino, con un servizio registrato in occasione della manifestazione "CioccolaTò".

"A tutto campo" va in onda su:

- *Quartarete*, il sabato alle 19,45 e il lunedì alle 19
- *Rete Canavese*, il sabato alle 12,30 e la domenica alle 20
- *Telecupole*, la domenica alle 13,40 e il lunedì alle 7,45
- *Telesubalpina*, il sabato alle 14 e la domenica alle 22,15

I filmati di ogni puntata di "A tutto campo" sono disponibili in internet all'indirizzo: www.provincia.torino.it/multimedia/notiziari/atuttocampo/index.htm

Vicedirettore: Lorenza Tarò

Comitato di direzione: Giovanni Ferrero, Enzo Carnazza

Redazione: Jolanda Gagliardi

Hanno collaborato: Cesare Bellocchio, Sara Buosi, Maria Angela Minerva, Patrizia Virzi

Grafica: Marina Boccalon

Segreteria: Nadia Cuscela, Luca Soru

Pagine del Consiglio a cura di Edgardo Pocerobba e Valeria Rossella

3. La Provincia aiuta i giovani agricoltori
3. No alla guerra, si fermi la scuola
4. Più sostegno agli studenti disabili
5. Parla coi lupi
5. A scuola di territorio
6. Libera... per costruire giustizia
7. 68 posti letto nell'ostello di Rivoli
8. "Una rete di strade di cioccolato"
9. Nuova segnaletica sulla statale 460
9. Sulle strade provinciali

. I lavori del Consiglio Provinciale

. Dicono di noi

LA PROVINCIA AIUTA I GIOVANI AGRICOLTORI

Venti milioni di euro per i giovani, per la crescita e la diversificazione delle imprese agricole. È il valore dell'iniziativa che la Provincia di Torino ha assunto nell'ambito del Piano di Sviluppo Rurale (PSR). "Siamo riusciti – spiega Marco Bellion, assessore all'Agricoltura – a riutilizzare un monte risorse ancora inutilizzato nell'ambito del Piano di Sviluppo Rurale per dare spazio ad altri progetti di crescita imprenditoriale e giovanile da qui fino alla fine dell'anno". I venti milioni di euro sono ripartiti su tre misure del PSR: 14 milioni e 500 mila euro per la A, relativa al sostegno degli investimenti nelle aziende agricole; 4 milioni vanno alla B per l'insediamento



Giovani agricoltori – foto Service Romand de Vulgarisation Agricole (Losanna)

giovani in agricoltura e 1 milione e mezzo per l'agriturismo. Le domande possono essere presentate fino al 18 dicembre prossimo, complete della documentazione tecnica necessaria. "E non basta – aggiunge Bellion – perché alla fine di settembre verrà effettuata una ricognizione delle risorse ancora disponibili, in modo da capire se ci sarà ancora possibilità di finanziare altri progetti". Importanti, poi, alcuni passaggi contenuti nel bando relativo.

Per la misura A, ad esempio, gli aiuti vengono concessi alle aziende agricole che dimostrano redditività, che rispettano requisiti minimi in materia di ambiente, igiene e benessere degli animali e il cui imprenditore possiede conoscenze e competenze professionali adeguate. "Gli aiuti – spiega Bellion – vengono corrisposti sotto forma di contributo in capitale compreso tra il 25 e il 55% della spesa ammessa a seconda delle zone. L'importo massimo di spesa che può essere approvato è pari a 125 mila euro per azienda, con il limite di 50 mila euro per gli investimenti agrari". Beneficiano, invece, dei fondi per l'insediamento i giovani fra i 18 e i 40 anni. In questo caso v'è un premio unico pari al massimo a 20 mila euro. I fondi destinati all'agriturismo, infine, possono servire per la ristrutturazione di fabbricati rurali per realizzare locali destinati all'ospitalità o alla somministrazione di pasti. Gli aiuti sono corrisposti sotto forma di contributo in conto capitale calcolato sulla spesa ammessa, comprensiva di eventuali spese generali e tecniche. La spesa massima è pari a 125 mila euro, il contributo può arrivare al 50%. Tutte le domande devono pervenire entro le ore 12 del 18 dicembre prossimo alla Provincia di Torino – Servizio Agricoltura in corso Stati Uniti 1 a Torino. (az)

NO ALLA GUERRA, SI FERMI LA SCUOLA

Dopo l'ultimatum di Bush a Saddam e la minaccia di un imminente attacco contro l'Iraq, Gianni Oliva, assessore al Sistema educativo e formativo, ha rivolto un appello al mondo della scuola. "Quando inizieran-

no i bombardamenti su Bagdad, la scuola deve fermarsi” – ha esortato Oliva. “In un momento così drammatico, i tanti percorsi formativi sviluppati attorno ai valori della pace, della legalità, della tolleranza, del rispetto tra le culture devono tradursi in un atteggiamento consapevole, riflessivo, coerente: servono dibattiti, interventi di esperti, letture di giornali, testimonianze, discussioni di classe e di istituto, perché la guerra e il terrorismo si trasformino in occasione di confronto e di maturazione”. “Se la scuola proseguisse indifferente nella sua quotidianità – ha rilevato l’Assessore – abdicherebbe al suo ruolo educativo: fermare le scuole non serve né a contrastare la guerra né a contrastare il terrorismo, ma educa le coscienze dei più giovani ad evitare la deriva dell’una e dell’altro”. Sabato 22, al cinema Lux di Torino, dalle 9 alle 13 è in programma un momento di riflessione collettiva per la scuola torinese, a cui sono stati invitati, tra gli altri, Ernesto Olivero, don Luigi Ciotti, Younis Tawfik, Gabriele Vacis, don Piero Gallo, monsignor Luigi Bettazzi, Marco Ponti, Dario Voltolini. (It)



Pace (Foto Carlo Gubitosa – Associazione PeaceLink)

PIÙ SOSTEGNO AGLI STUDENTI DISABILI

Il servizio Istruzione da circa tre anni offre un contributo alle scuole superiori che realizzano progetti per una migliore integrazione dei disabili nell’ambiente scolastico. Per mettere in luce esigenze, punti di forza e criticità dei progetti delle singole scuole, tra giugno e luglio del 2002 è stato distribuito un questionario a 580 allievi disabili di 39 Istituti superiori presenti sul territorio provinciale: 183 i questionari restituiti con un tasso di risposta medio del 32%. Dall’analisi dei dati risulta che la maggioranza delle famiglie è stata informata sulle attività realizzate nel corso dell’anno, per lo più attraverso gli incontri con il personale scolastico, poi da educatori o servizi sociali e con materiale informativo della scuola. Il 75% delle famiglie ritiene che per essere davvero utili, le attività dovrebbero estendersi anche oltre le ore di sostegno (opportunità esistente solo per il 49%). L’84% segnala l’esigenza di potenziare l’auto-

nomia dello studente e di migliorarne l'integrazione a scuola. L'80% giudica molto importante stimolare maggiormente il coinvolgimento degli altri compagni di classe. Un'alta percentuale considera che i progetti delle scuole abbiano prodotto buoni risultati soprattutto dal punto di vista dell'integrazione (87%), dell'aiuto nello studio e dell'autonomia (80%). Tra le varie proposte delle famiglie per migliorare l'integrazione dei disabili nelle scuole quella maggiormente indicata è la necessità di aumentare il numero di ore di sostegno e di attivare o potenziare le attività per i disabili (33%). "La grande maggioranza - rileva Gianni Oliva, assessore al Sistema educativo e formativo - crede che sarebbe utile organizzare, durante l'anno, incontri tra le famiglie, la Provincia e la scuola per discutere dei problemi riscontrati dai ragazzi e delle possibili soluzioni. Si cercherà pertanto di offrire un sostegno maggiore alle famiglie nell'affrontare i problemi dei figli disabili". Il 39% dei soggetti che hanno risposto al questionario soffre di disabilità intellettiva, il 21% fisica e il 16% da sindrome. L'11% è pluridisabile e il 6% ha problemi sensoriali. (It)

PARLA COI LUPI

Il lupo è tornato ad abitare nelle vallate del Torinese. "Gli avvistamenti si susseguono ormai dal 1997: vive stabilmente sulle Alpi Cozie in Val Susa, dove si stima una presenza di 10-15 esemplari" - spiega Marco Bellion, assessore all'Agricoltura, Sviluppo rurale, Montagna, Fauna e Flora della Provincia di Torino. Sabato 22 marzo dalle ore 9 presso l'auditorium dell'I.T.I.S. "E. Ferrari" in Corso Couvert 21 a Susa si terrà il convegno "Parla coi lupi" promosso dal Servizio Tutela della Fauna e della Flora della Provincia di Torino. Sarà un'occasione per conoscere meglio questo animale e imparare a convivere. Si parlerà di biologia ed etologia del lupo e verranno



proiettati alcuni filmati su un esemplare ripreso nelle Valli Susa e Chisone. Interverrà Luca Rossi, docente alla facoltà di Veterinaria dell'Università di Torino. Per l'occasione verrà inoltre presentata la preparazione tassidermica del lupo recuperato nei mesi scorsi in frazione Signols di Oulx dopo l'impatto contro un treno della linea Torino-Modane. Dal 19 al 21 marzo nella sede del Circondario della Provincia di Torino è stata allestita una mostra sul lupo, realizzata in collaborazione con il WWF. (sb)

A SCUOLA DI TERRITORIO

"A scuola di territorio: cartografare l'ambiente" è un progetto di formazione promosso per l'anno scolastico in corso e rivolto agli insegnanti che intendono sviluppare percorsi didattici relativi ai temi ambientali. È nato dalla collaborazione tra Arpa Piemonte e il Centro Servizi Didattici della Provincia per rispondere alle esigenze manifestate da alunni e docenti. In particolare gli alunni, rispondendo a un questionario diffuso dall'Arpa,

si sono dichiarati favorevoli all'introduzione di due ore settimanali aggiuntive nei programmi scolastici dedicate ad attività inerenti l'ambiente. Per poter trattare in maniera esaustiva gli argomenti si è limitata la proposta a tre percorsi: aria, acqua, studio del paesaggio. Ognuno di questi è stato articolato in un modulo specifico (a scuola di territorio) e in un modulo comune (cartografare l'ambiente). Dopo l'acquisizione



La provincia di Torino

dei principali elementi cognitivi afferenti le matrici aria, acqua, paesaggio sono state fornite agli insegnanti le nozioni sugli strumenti quali le cartografie, le fotografie aeree, le immagini satellitari e i sistemi informativi territoriali, fondamentali per poter operare un'analisi sulle condizioni e sulle caratteristiche ambientali. I docenti, una volta acquisite, attraverso la frequenza ai corsi, le nozioni di base nonché gli strumenti informativi e cartografici utili alla gestione e alla rappresentazione dei dati, hanno sviluppato nelle classi esperienze applicative di analisi territoriale-ambientale su temi specifici e afferenti porzioni di territorio prossime alle scuole. In febbraio si è passati alla fase di progettazione di casi-studio e, nel periodo di marzo-aprile, alla realizzazione con gli allievi. I lavori verranno conclusi a maggio con la presentazione in un'iniziativa pubblica a favore delle scuole e la progettazione di eventuali attività e collaborazioni per l'anno scolastico 2003-2004. Le strutture tecnico-didattiche dell'Arpa hanno elaborato quattro proposte che interessano aree geografiche differenti: il Comune di Torino-Circoscrizione 3 S. Paolo; il Bacino idrografico del Banna; il Pinerolese Pedemontano e la Bassa Valle Orco.

LIBERA... PER COSTRUIRE GIUSTIZIA

Oggi 21 marzo, giornata della memoria e dell'impegno, alcuni eventi hanno animato Torino e dintorni. Al mattino, a Grugliasco, presso il parco culturale Le Serre, si è svolta un'assemblea studentesca con la presenza delle compagnie teatrali Viartisti e Casa degli Alfieri, sul tema



"il movimento popolare contro le mafie". In memoria di Portella della Ginestra sono stati realizzati brani dello spettacolo Ginestra Portella. Al pomeriggio, in piazza Palazzo di Città, a Torino, è stata aperta "Piazza Libera": gli stand sono stati allestiti dagli studenti e dalle diverse associazio-

ni aderenti. Poi animazione teatrale sul palco, commemorazione delle vittime di mafia, testimonianze e conclusione con il concerto degli Amici di Roland. Molti gli studenti che hanno partecipato alla manifestazione; particolarmente numerosi gli iscritti ai 20 Istituti superiori della provincia di Torino che hanno aderito al programma di educazione alla legalità. Gli studenti hanno condiviso cicli di incontri di approfondimento ragionando sulla tematica della cittadinanza partecipata. Nell'occasione è stata presentata la pasta di Libera terra: prodotto biologico ottenuto dal grano coltivato sui terreni confiscati ai mafiosi siciliani dalla cooperativa sociale Placido Rizzotto e distribuito da marzo nei supermercati Ipercoop. Gli eventi sono stati organizzati da Libera Piemonte, con il patrocinio della Provincia e del Comune di Torino e del Comune di Grugliasco; in collaborazione con Associazioni Viartisti, Casa degli Alfieri, Coop, Coordinamento Non nel Mio Nome-Torino contro la guerra. L'iniziativa è stata presentata a Palazzo Cisterna da Gianni Oliva, assessore provinciale al Sistema educativo e formativo; Davide Mattiello per Libera Piemonte; Roberto Montà per il Comune di Grugliasco; Claudio Cucchiari per Novacoop. (It)

68 POSTI LETTO NELL'OSTELLO DI RIVOLI

Con il sostegno dell'Unione Europea, entro l'inizio del 2005 sarà completata la ristrutturazione dell'ex seminario di Rivoli, destinato ad essere riutilizzato come ostello, in un'area verde e vicina al centro storico. I progettisti della Provincia hanno scelto per l'ostello un'ala dell'edificio che ospita attualmente due scuole superiori e sorge in un parco a pochi minuti di distanza dal castello, in una zona servita dai mezzi pubblici. La Regione Piemonte ha assegnato al progetto un contributo dell'Unione Europea di 1.077.745,41 euro. L'importo complessivo dei lavori pari è di 1.608.545,74 euro, alla cui copertura contribuiscono la Provincia e il Comune di Rivoli con 265.400,165 ciascuno. La porzione dell'edificio dell'ex seminario riservata all'ostello è costituita da un'ala indipendente dalla scuola, con la possibilità di ricavare un accesso separato direttamente dal piazzale principale. Tale ala si articola su quattro piani, per un totale di 1.400 mq riservati all'ostello. Al primo piano saranno collocati: la reception, una zona di attesa, il deposito per gli zaini ed i bagagli, il terrazzo, l'alloggio del "papà albergatore", il soggiorno per rilassarsi, il refettorio, i servizi igienici comuni, lo spogliatoio ed il wc per il personale, la cucina, la dispensa e la lavanderia. Al secondo e terzo piano si svilupperà la zona notte, con 26 camere doppie e 4 camere famiglia per quattro persone, per un totale di 68 ospiti; 2 camere sono riservate ai portatori di handicap e relativi accompagnatori, con il bagno accessibile anche con carrozzella. Le camere saranno tutte

doppie e dotate di bagno privato con doccia e wc, lavabo in camera, letto a castello, armadio, armadietti ai lati del letto, piano di appoggio/scrivania e due poltroncine. (mf)

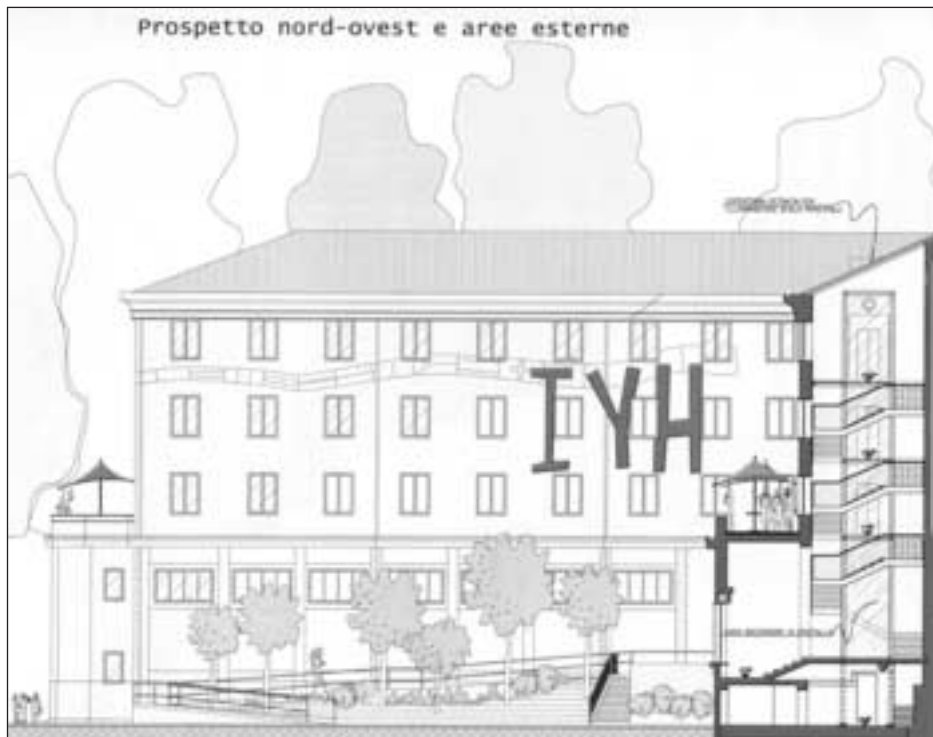

Progetto per il nuovo Ostello della gioventù a Rivoli

“UNA RETE DI STRADE DEL CIOCCOLATO”

Dopo le tappe in provincia, approda a Torino CioccolaTò, la kermesse dedicata all'arte della lavorazione del cacao. Dal 20 al 23 marzo sarà in scena la Fiera di CioccolaTò, che vedrà protagonisti industrie e pasticci in piazza Vittorio (convertita per l'occasione in Piazza delle Delizie), mentre piazza Castello (ribattezzata La Piazza delle Arti e dei Sensi) ospiterà gli artigiani della lavorazione del cacao. Nello scorso fine settimana CioccolaTò ha attirato un pubblico numeroso ad Ivrea, Caluso, Lanzo, None, Rivoli e Chivasso. “I due week-end di manifestazioni in undici centri della provincia hanno rappresentato un'anticipazione della Fiera torinese, che riteniamo abbia tutte le carte per essere un successo” – sottolinea Silvana Accossato, assessore provinciale al Turismo. “Lo sforzo di portare sul territorio la manifestazione è stato premiato dagli operatori locali: cioccolatieri, pasticci e commercianti hanno dato un contributo fondamentale. Il legame fra Torino ed il suo territorio è rafforzato dal fatto che coloro che hanno partecipato ad almeno due manifestazioni in provincia potranno ricevere un omaggio in piazza Castello, esibendo il tesserino consegnato loro ad inizio di manifestazione. Si tratta di una sorta di premio fedeltà per chi ha percorso, almeno in parte, quello che potrebbe diventare in futuro un interessante circuito turistico-gastronomico che abbina il capoluogo alla sua provincia. Il successo di CioccolaTò dimostra che è possibile pensare ad un circuito di Strade del Cioccolato, da affiancare a quelle del Vino, importante contributo alla promozione del territorio piemontese”. Per informazioni su appuntamenti, luoghi, date ed orari www.cioccola-to.com (mf)

NUOVA SEGNALETICA SULLA STATALE 460

Sarà in buona parte rinnovata la segnaletica stradale dell'ex statale 460 di Ceresole Reale nel tratto compreso tra il km 0 + 450 e il km 18 + 450. È questo l'obiettivo del progetto, redatto dalla 3M di Segrate su incarico della Provincia di Torino, presentato lo scorso 12 marzo in 4ª Commissione consiliare dall'assessore alla Viabilità Luciano Ponzetti. L'ex statale 460, trasferita alla competenza della Provincia nell'ottobre 2001, è nota per essere spesso teatro di gravi incidenti automobilistici. Sia la Prefettura di Torino che la Regione Piemonte hanno segnalato negli anni scorsi situazioni di disagio per la circolazione, e la stessa Provincia ha più volte effettuato interventi per aumentarne la sicurezza. La prima parte del progetto, che prenderà avvio entro un paio di mesi, riguarda il miglioramento della segnaletica verticale, con particolare attenzione per i segnali di indicazione (preavviso, direzione, itinerario, conferma, turistici e di territorio) che saranno rivestiti di pellicola rifrangente a elevata efficienza anche nei casi in cui non sia esplicitamente previsto dal nuovo codice della strada. (cb)

SULLE STRADE PROVINCIALI

A causa del protrarsi dei lavori di manutenzione straordinaria di un collettore fognario, è prorogata sino al 19 maggio la chiusura della provinciale 201 di Vaie nell'abitato di Sant'Antonino di Susa. La provinciale 123 di San Felice sarà chiusa al traffico dal 25 al 27 marzo, dalle 8,30 alle 17,30, dal km 2 + 420 al km 2 + 484, per la posa di una condotta del metano. Fino al 21 marzo è chiusa dalle 8 alle 18 la provinciale 49 di Ribordone, dal km 0 + 900 al km 1 + 400, per la sistemazione delle protezioni marginali. Per la realizzazione dei muri di sostegno di una galleria artificiale, sulla provinciale 169 della Val Germanasca, dal 20 marzo al 31 maggio, si transiterà a senso unico alternato dal km 16 + 250 al km 16 + 350. Per motivi di sicurezza, fino al completamento della riasfaltatura della strada, è istituito un limite di velocità di 50 km orari sulla provinciale 142 di Candiolo, dal km 2 + 150 al km 3 + 850. Sulla provinciale 267 di Lombardore si transiterà a senso unico alternato dalle 8 alle 18, dal 26 marzo al 26 aprile, dal km 18 + 250 al km 18 + 600. Dal 17 marzo al 4 aprile è istituito un senso unico alternato dalle 7,30 alle 18,30 sul ponte sul Chisola lungo la provinciale 142 di Piobesi, per consentire i lavori di manutenzione del ponte. Fino al 19 maggio si transita a senso unico alternato sulla provinciale 1 delle Valli di Lanzo, dal km 39 + 715 al km 40 + 303, nel territorio del Comune di Ceres, per la posa di tubazioni fognarie. Fino al 4 aprile, dalle 7,30 alle 18 dei giorni feriali, si transita a senso unico alternato sulla provinciale 595 di Mazzè, dal km 0 + 250 al km 0 + 700, nell'abitato di Caluso, per la costruzione di un marciapiede. Sull'ex statale 419 della Serra si transiterà a senso unico il 24 e 25 marzo, dal km 7 + 238 al km 8 + 468, per la manutenzione degli impianti elettrici, di illuminazione e ventilazione lungo le gallerie. Dal 25 al 27 marzo sarà istituito un senso unico alternato sull'ex statale 565 di Castellamonte, dal Km 6 + 980 al km 7 + 136, per la manutenzione degli impianti elettrici, di illuminazione e ventilazione lungo le gallerie. Dal 24 al 28 marzo si transiterà a senso unico alternato sulla provinciale 228 del Lago di Viverone, dal km 3 + 200 al km 3 + 360, nel territorio del Comune di Ivrea, per la posa di una condotta dell'acqua potabile. Dal 24 al 28 marzo si transiterà a senso unico alternato dalle 7,30 alle 18 sulla provinciale 129 di Carmagnola, al km 29 + 652 (nel territorio del Comune di Carmagnola), per lavori di allacciamento alla rete del metano. (mf)

Delegazione del Consiglio a Bruxelles

COMMISSIONI CONSILIARI
Appuntamenti settimanali

DELEGAZIONE DEL CONSIGLIO A BRUXELLES

È rientrata ieri, 20 marzo, la delegazione del Consiglio provinciale guidata dal presidente Luciano Albertin che a Bruxelles ha incontrato gli europarlamentari Jas Gawronski, Guido Bodrato e Mario Borghezio, la co-presidente del gruppo Verde Monica Frassoni. Inoltre politici che lavorano nelle commissioni Affari sociali, Sviluppo e Pari opportunità, come Luigi Cesaro ed Enrico Ferri. Si è discusso della possibilità di intensificare i contatti tra i politici degli Enti locali impegnati in Europa. È stato sottolineato l'interesse per le politiche sociali e le tematiche del lavoro, quanto mai all'ordine del giorno con la crisi Fiat. È stato anche affrontato lo scottante tema dell'allargamento dell'Unione europea e della sempre più imminente guerra in Iraq.

COMMISSIONI CONSILIARI

Lunedì 24 marzo

Alle 15,30 nella Sala Consiglieri di Palazzo Cisterna (Via Maria Vittoria 12), si riunisce la 1ª Commissione sotto la presidenza di Vincenzo Galati. Interviene Fabio Battaglia, amministratore delegato della Sagat.

Martedì 25 marzo

Alle 9,30 nella Sala Stucchi di Palazzo Cisterna (Via Maria Vittoria 12), è convocata l'8ª Commissione presieduta da Gianluca Vignale. Interviene l'assessore Alessandra Speranza per trattare degli incarichi professionali esterni.

Alle 11,15 nella stessa sala, si riunisce la 7ª Commissione presieduta da Amalia Neirotti. Interviene Sergio Moro per trattare di edilizia scolastica.



I quotidiani del 13 marzo

Il Giornale del Piemonte – Marco Traverso
Gli adolescenti sono favorevoli a seguire lezioni sull'ambiente: i risultati di un sondaggio commissionato dalla Provincia tra i giovani.

Il Giornale del Piemonte – Franco Garnero
La Repubblica

La Stampa

Inceneritore: la protesta degli abitanti delle Basse di Stura in commissione. Citato l'assessore Gamba.

La Stampa

Il Giornale del Piemonte

Redditi in Provincia: è Tognoli il consigliere più ricco.

La Stampa – Giovanna Favro

Crisi Fiat: la presidente Bresso chiede al governo di affrontare gli aspetti sociali e non solo contabili della vicenda Fiat.

La Gazzetta dello Sport – Gianni Bondini

Il Giornale del Piemonte – Franco Garnero

La Stampa – Giuseppe Sangiorgio

Olimpiadi 2006: approvata ieri la legge 285 che sblocca i fondi per le opere olimpiche. Citata la presidente Bresso.

La Stampa

Targhe alterne: ieri a Torino i valori delle polveri erano ancora più elevati della scorsa settimana.

La Stampa

Domani in Provincia alle 14 convegno sui minori stranieri, moderatrice Graziana Calcagno.

15 marzo

Corriere della Sera – Io Donna

Mercedes Bresso, in qualità di presidente del Camval, parteciperà il 18 Marzo al vertice di Kyoto.

La Stampa

CioccolaTò: la storia del cioccolato raccontata in duecento pannelli tra via Po e via Roma, la kermesse organizzata dalla Provincia, Comune e Regione.

La Stampa – Maurizio Tropeano

Il Corep, tra i cui componenti la Provincia, ha fatto ricorso contro la Regione per l'appalto di un progetto riservato ad organismi senza fini di lucro.

La Stampa

Un incontro tra Provincia, Regione e Comune per rilanciare la Rai sul territorio torinese.

16 marzo

La Repubblica

Bresso, Ghigo, Chiamparino insieme in difesa della Rai.

La Stampa

Ansa

La Repubblica – Gino Li Veli

Terzo Forum mondiale dell'acqua a Kyoto. Citata la presidente Bresso, l'assessore Gamba e l'assessore Ferro.

17 marzo

La Repubblica – **Il Venerdì**

Terzo Forum dell'acqua: la catastrofe in cui stiamo affogando. Citata l'assessore Ferro.

18 marzo

La Stampa – Gianni Bisio

La magistratura sta passando al setaccio le gare d'appalto per opere stradali della Provincia di Torino a partire dall'ottobre 2002.

La Stampa – Maurizio Tropeano

Rifiuti: l'assessore Gamba ha convocato per il 27 marzo i sindaci del Consorzio Torino Nord.

La Stampa

Conferenza di pace a Torino: tra i firmatari la presidente Mercedes Bresso.

La Stampa – **Ed. Provincia**

Crisi Fiat: la Fiom torinese chiede alla Provincia, Comune e Regione di convocare un tavolo di confronto su Mirafiori con il nuovo gruppo dirigente.

La Repubblica

Il Giornale del Piemonte – Andrea Costa
Giochi 2006: nuovi cantieri ma salgono i costi. Citata la Provincia.

La Stampa

Il Giornale del Piemonte

Torino Cronaca

Blocco del Traffico: domani potranno circolare i veicoli con targa dispari e giovedì con targa pari.

La Stampa

Un ostello nell'ex seminario di Rivoli. Tra i finanziatori la Provincia.

La Stampa – **Ed. Ivrea** – Mauro Saroglia
Turismo: la Regione dimentica il Canavese con i suoi castelli.

19 marzo

La Stampa – Giovanna Favro

La Repubblica – Davide Banfo

L'assessore Oliva lancia un appello al mondo della scuola che si deve mobilitare contro la guerra. La Provincia ha inoltre organizzato per sabato un incontro dedicato al dialogo multiculturale.

La Repubblica

Ricerca&Innovazione: un convegno per capire come orientare la ricerca per la creazione di imprese innovative. Intervengono la presidente Bresso e l'assessore Buzzigoli.

La Stampa

Il Giornale del Piemonte

Torino Cronaca

Oggi targhe alterne e domenica tutti a piedi nel centro con CioccolaTò.

La Stampa

Stasera convegno su Torino capitale dell'hockey su ghiaccio. Presente l'assessore Accossato.

Il Giornale del Piemonte – Marco Traverso
Gran finale per la rassegna CioccolaTò. Tra i promotori la Provincia.

Tuttosport

I ragazzi del 2006: XX Olimpiadi Invernali. Citata la Provincia.

"Primo piano" e "A tu per tu". Dialogo con i cittadini

Su "Primo piano" appuntamento settimanale con la presidente Bresso in onda ogni lunedì su Radio Energy. Gli ascoltatori possono telefonare al numero 011-6524536 o lasciare messaggi alla casella vocale 011-6696292. Su "A tu per tu", in onda ogni martedì alle ore 8,15 su Radio Veronica One, Mercedes Bresso dialogherà con un sindaco di un comune della Provincia.

La Provincia In Diretta

Le notizie della settimana su "La Provincia In Diretta". La trasmissione va in onda sulle radio: Grp, Grp Dancing, Grp Melody, Centro 95, Manila, Veronica, Rtp, Alfa Canavese, Rcm, Pulsar, Frejus, Energy, Lattemiele, Tam Tam Network, Cuore. In programma dal lunedì al venerdì in fasce orarie differenti per ogni emittente.

Block-notes. Uno sguardo in provincia

La Legge sulle Olimpiadi questa settimana su Block-notes. Altri titoli: crisi Fiat, difensore civico, ex statale 460, parla coi lupi, città d'arte. Block-notes è un notiziario televisivo che va in onda ogni settimana sulle emittenti locali.

Questi i giorni e gli orari indicativi dei passaggi sulle TV:

- *Telesubalpina* Lun. alle 13,55 – Ven. alle 19,10
- *ReteSette* Merc. alle 20,10 – Ven. alle 12,40
- *GRP* Lun. dalle 13,45 alle 14 – Ven. dalle 19,30 alle 19,45
- *Primantenna* Mart. alle 22,45 – Sab. alle 19,45
- *Quinta Rete* Merc. alle 20 – Ven. alle 20
- *Sesta Rete* Merc. alle 20,30 – Ven. alle 20,30
- *Telestudio* Merc. alle 21,15 – Ven. alle 21,15
- *Videogruppo* Giov. alle 22,57 – Dom. alle 21,57
- *Rete Canavese* Ven. alle 20,25 – Merc. alle 13,15 – Dom. alle 12,40
- *E21* Giov. alle 18,55 – Ven. alle 22,25 – Sab. alle 11,55
- *TeleAlpi* Mart. alle 19,45 e alle 22,20 – Giov. alle 19,45 e alle 22,20
- *Quartarete* Merc. alle 19,20 – Giov. alle 13,45
- *Quadrifoglio Tv* Ven. alle 18,20 – Sab. alle 10,50
- *Telecupole* Merc. alle 19,50 – Sab. alle 22,50

MediaAgencyProvincia di Torino
via Maria Vittoria, 12 – 10123 Torino
tel. 011.8612204 – fax 011.8142907
e-mail: stampa@provincia.torino.it
www.provincia.torino.it

Chiuso in redazione alle ore 19.00 di mercoledì 19 marzo
Stampato presso: Ideal Comunicazione – Torino



No alla guerra, si fermi la scuola

Parla coi lupi

A scuola di territorio



Ritratto di Barbara Roero dei Marchesi di Cortanze, principessa della Cisterna – olio su tela – Sala Gialla