



AREA EDILIZIA
SERVIZIO EDILIZIA SCOLASTICA 1

Deliberazione della Giunta Provinciale

ALL. B

ALLEGATO 4

760-22206 n. in data 18 NOV 2014

Il Dirigente del
Servizio Presidente e Giunta

Dr. Nicola TURINO

LS "C. DARWIN"
Viale Papa Giovanni XXIII, n. 25 - Rivoli (TO)

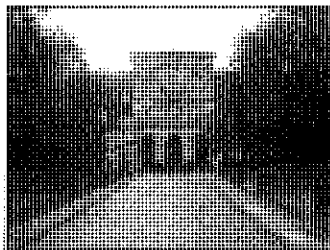

INTERVENTI DI MANUTENZIONE STRAORDINARIA VARI
1° STRALCIO

APPROVAZIONE NUOVI ELABORATI DEL PROGETTO DEFINITIVO - ESECUTIVO

PROGETTO DEFINITIVO - ESECUTIVO

UFFICI TECNICI DEL SERVIZIO EDILIZIA SCOLASTICA 1:

IL DIRIGENTE e RESPONSABILE DEL PROCEDIMENTO:

Ing. Roberto BERTORA

PROGETTO ARCHITETTONICO:

Arch. Massimo TIOZZO

PROGETTO IMPIANTI:

P. Ind. Bruno CASSINELLI

Collaboratori:

P. Ind. Massimo BRONZINO

CODICE EDIFICIO: 1025

NOME FILE: 1025_Csa_Prog_def-esec_giu2014_rev00

SCALA:

DATA: GIUGNO 2014

AGGIORNAMENTI:

1- _____ 2- _____

REDATTO:

M.T. / M.B.

VERIFICATO:

R.B.

OGGETTO:

CAPITOLATO SPECIALE DI APPALTO
PARTE NORMATIVA

TAVOLA N°:

AD.004/a

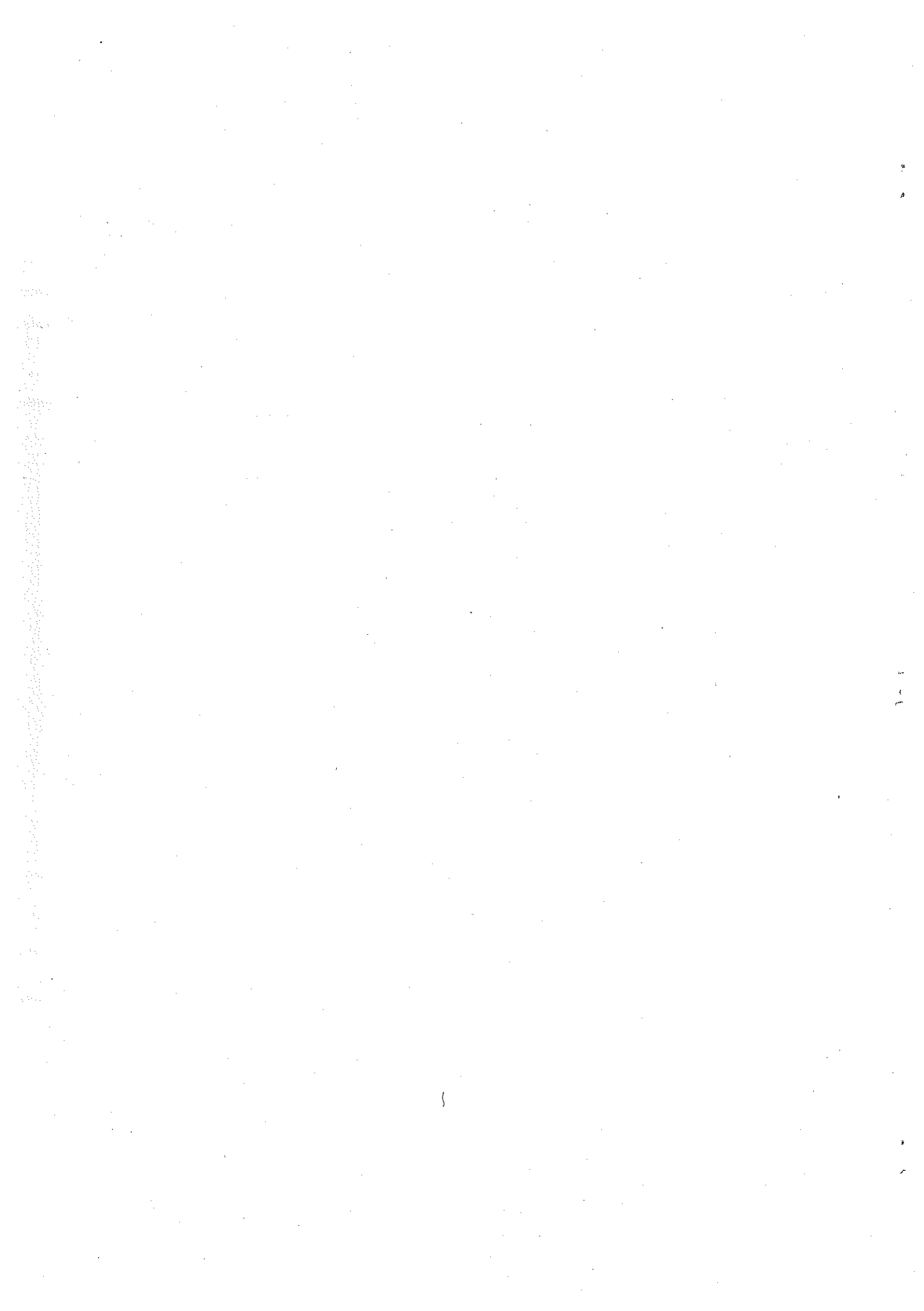

CAPITOLATO SPECIALE D'APPALTO

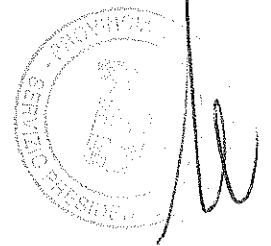

| | |
|---|----|
| PARTE PRIMA | 4 |
| Definizione tecnica ed economica dell'appalto | 4 |
| Titolo I – Definizione economica e rapporti contrattuali | 4 |
| CAPO 1. NATURA E OGGETTO DELL'APPALTO | 4 |
| Art. 1. Oggetto dell'appalto..... | 4 |
| Art. 2. Ammontare dell'appalto..... | 4 |
| Art. 3. Modalità di stipulazione del contratto a misura..... | 5 |
| Art. 4 - Categoria prevalente, categorie scorporabili e subappaltabili..... | 5 |
| Art. 5. Requisiti particolari in materia di impianti..... | 5 |
| CAPO 2 – DISCIPLINA CONTRATTUALE | 5 |
| Art. 6. Interpretazione del contratto e del capitolato speciale d'appalto..... | 5 |
| Art. 7. Documenti che fanno parte del contratto..... | 5 |
| Art. 8. Disposizioni particolari riguardanti l'appalto..... | 6 |
| Art. 9. Rappresentante dell'appaltatore e domicilio; direttore di cantiere..... | 6 |
| CAPO 3. TERMINI PER L'ESECUZIONE | 7 |
| Art. 10. Consegna e inizio dei lavori..... | 7 |
| Art. 11. Consegna frazionata..... | 7 |
| Art. 12. Termini per l'ultimazione dei lavori..... | 7 |
| Art. 13. Proroghe..... | 7 |
| Art. 14. Sospensioni ordinate dal direttore dei lavori..... | 8 |
| Art. 15. Sospensioni ordinate dal R.U.P..... | 8 |
| Art. 16. Penali in caso di ritardo - Premio di accelerazione..... | 9 |
| Art. 17. Programma esecutivo dei lavori dell'appaltatore e..... | 9 |
| Art. 18. Inderogabilità dei termini di esecuzione..... | 10 |
| Art. 19. Risoluzione del contratto per mancato rispetto dei termini..... | 10 |
| CAPO 4. CONTABILIZZAZIONE DEI LAVORI | 11 |
| Art. 20. Lavori a misura..... | 11 |
| Art. 21. Eventuali lavori a corpo..... | 11 |
| Art. 22. Eventuali lavori in economia..... | 12 |
| Art. 23. Valutazione dei manufatti e dei materiali a piè d'opera..... | 12 |
| CAPO 5. DISCIPLINA ECONOMICA | 12 |
| Art. 24. Anticipazione del prezzo..... | 12 |
| Art. 25. Pagamenti in acconto..... | 12 |
| Art. 26. Pagamenti a saldo..... | 13 |
| Art. 27. Ritardi nel pagamento..... | 14 |
| Art. 28. Revisione prezzi e adeguamento del corrispettivo..... | 14 |
| Art. 29. Cessione del contratto e cessione dei crediti..... | 14 |
| CAPO 6. CAUZIONI E GARANZIE | 14 |
| Art. 30. Cauzione provvisoria..... | 14 |
| Art. 31. Cauzione definitiva..... | 14 |
| Art. 32. Riduzione delle garanzie..... | 15 |
| Art. 33. Obblighi assicurativi a carico dell'impresa..... | 15 |
| CAPO 7. DISPOSIZIONI PER L'ESECUZIONE | 16 |
| Art. 34. Variazione dei lavori..... | 16 |
| Art. 35. Prezzi applicabili ai nuovi lavori e nuovi prezzi..... | 17 |
| CAPO 8. DISPOSIZIONI IN MATERIA DI SICUREZZA | 17 |
| Art. 36. Adempimenti preliminari in materia di sicurezza..... | 17 |
| Art. 37. Norme di sicurezza generali e sicurezza nel cantiere..... | 18 |

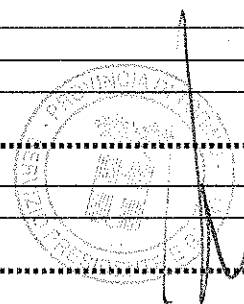

| | |
|--|-----------|
| Art. 38. Piano di sicurezza e di coordinamento | 18 |
| Art. 39. Modifiche e integrazioni al piano di sicurezza e di coordinamento | 18 |
| Art. 40. Piano operativo di sicurezza | 19 |
| Art. 41. Osservanza e attuazione dei piani di sicurezza | 19 |
| CAPO 9. DISCIPLINA DEL SUBAPPALTO | 20 |
| Art. 42. Subappalto | 20 |
| Art. 43. Responsabilità in materia di subappalto | 22 |
| Art. 44. Subaffidamento che non costituisce subappalto | 22 |
| Art. 45. Pagamento dei subappaltatori | 23 |
| CAPO 10. CONTROVERSIE, MANODOPERA, ESECUZIONE D'UFFICIO..... | 23 |
| Art. 46. Accordo bonario | 23 |
| Art. 47. Definizione delle controversie | 24 |
| Art. 48. Contratti collettivi e disposizioni sulla manodopera | 24 |
| Art. 49. Risoluzione del contratto - Esecuzione d'ufficio dei lavori | 25 |
| CAPO 11. DISPOSIZIONI PER L'ULTIMAZIONE..... | 26 |
| Art. 50. Ultimazione dei lavori e gratuita manutenzione | 26 |
| Art. 51. Termini per l'accertamento della regolare esecuzione | 27 |
| Art. 52. Presa in consegna dei lavori ultimati | 27 |
| CAPO 12. NORME FINALI..... | 27 |
| Art. 53. Tracciabilità dei pagamenti | 27 |
| Art. 54. Spese contrattuali, imposte, tasse | 28 |
| Art. 55. Oneri e obblighi a carico dell'appaltatore | 28 |
| Art. 56. Obblighi speciali a carico dell'appaltatore | 30 |
| Art. 57. Custodia del cantiere | 30 |
| Art. 58. Cartello di cantiere | 30 |

ABBREVIAZIONI

- Codice dei contratti (decreto legislativo 12 aprile 2006, n. 163);
- Decreto n. 81 del 2008 (decreto legislativo 9 aprile 2008, n. 81, Attuazione dell'articolo 1 della legge 3 agosto 2007, n. 123, in materia di tutela della salute e della sicurezza nei luoghi di lavoro);
- Regolamento generale (decreto del Presidente della Repubblica 5 ottobre 2010, n. 207 - Regolamento di esecuzione ed attuazione del Codice dei contratti);
- Capitolato generale d'appalto (decreto ministeriale - lavori pubblici - 19 aprile 2000, n. 145);
- R.U.P. (Responsabile unico del procedimento di cui all'articolo 10 del Codice dei contratti e agli articoli 9 e 10 del decreto del Presidente della Repubblica 5 ottobre 2010, n. 207);
- DURC (Documento unico di regolarità contributiva): il documento attestante la regolarità contributiva previsto dall'articolo 90, comma 9, lettera b), decreto legislativo 9 aprile 2008, n. 81 e dall'allegato XVII, punto 1, lettera i), allo stesso decreto legislativo, nonché dall'articolo 2 del decreto-legge 25 settembre 2002, n. 210, convertito dalla legge 22 novembre 2002, n. 266, nonché dagli articoli 6 e 196 del decreto del Presidente della Repubblica 5 ottobre 2010, n. 207;
- attestazione SOA: documento che attesta la qualificazione per una o più categorie, nelle pertinenti classifiche, rilasciato da una Società Organismo di Attestazione, in applicazione degli articoli da 60 a 96 del decreto del Presidente della Repubblica 5 ottobre 2010, n. 207.
- «lista»: la lista delle lavorazioni e forniture previste per la esecuzione dell'opera o dei lavori, di cui all'articolo 119 del decreto del Presidente della Repubblica 5 ottobre 2010, n. 207.

PARTE PRIMA

Definizione tecnica ed economica dell'appalto

Titolo I – Definizione economica e rapporti contrattuali

CAPO 1. NATURA E OGGETTO DELL'APPALTO

Art. 1. Oggetto dell'appalto

1. L'oggetto dell'appalto consiste nell'esecuzione di tutti i lavori e forniture necessari per la realizzazione dell'intervento di cui al comma 2.
2. L'intervento è così individuato:
 - a) denominazione conferita dalla Stazione appaltante:
L.S. "C. DARWIN", RIVOLI. INTERVENTI DI MANUTENZIONE STRAORDINARIA VARI. 1° STRALCIO.
 - b) ubicazione: **L.S. "C. DARWIN", Viale Papa Giovanni XXIII n. 25 – Rivoli (TO)**
3. Rientrano e sono comprese nell'oggetto dell'appalto tutti i lavori, le prestazioni, le forniture e le provviste necessarie per dare il lavoro completamente compiuto secondo le condizioni stabilite dal presente capitolato speciale d'appalto, con le caratteristiche tecniche, qualitative e quantitative previste dal progetto esecutivo con i relativi allegati, con riguardo anche ai particolari costruttivi e ai progetti esecutivi dei quali l'appaltatore dichiara di aver preso completa ed esatta conoscenza.
4. L'esecuzione dei lavori è sempre e comunque effettuata secondo le regole dell'arte e l'appaltatore deve conformarsi alla massima diligenza nell'adempimento dei propri obblighi; trova sempre applicazione l'articolo 1374 del codice civile.

Art. 2. Ammontare dell'appalto

1. L'importo dell'appalto **definito "a misura"**, posto a base dell'affidamento è il seguente:

| | | <i>Importi in Euro</i> |
|--|----------------------|------------------------|
| IMPORTO OPERE EDILI <<OG1>> | | 322.114,86 |
| IMPORTO OPERE ELETTRICHE <<OS30>> | | 70.000,00 |
| TOTALE IMPORTO LAVORI | | 392.114,86 |
| ONERI DELLA SICUREZZA (non soggetti a ribasso) | P. Primo 31.359,69 | 54.288,29 |
| | P. Secondo 22.928,60 | |
| ONERI AGGIUNTIVI DELLA SICUREZZA (non soggetti a ribasso) | | 8.565,90 |
| TOTALE ONERI DELLA SICUREZZA (non soggetti a ribasso) | | 62.854,19 |
| TOTALE IMPORTO A BASE DI GARA | | 454.969,05 |



2. L'importo contrattuale corrisponde all'importo dei lavori di cui al comma 1, lettera a), definito "a misura" al quale è applicato il ribasso percentuale unico ed uniforme, offerto in sede di gara dall'aggiudicatario sui prezzi unitari dell'elenco, aumentato dell'importo dei costi per la sicurezza, sopra definito al comma 1, lettera b), non soggetto ad alcun ribasso, secondo quanto disposto dall'art dell'art. 131, comma 3, del d.lgs. 12 aprile 2006, n. 163 e dal p.to 4. dell'ALL. XV del d.lgs. 9 aprile 2008, n. 81.

Art. 3. Modalità di stipulazione del contratto a misura

1. Il contratto è stipulato interamente "a misura" ai sensi dell'articolo 53, comma 4, periodi quarto e quinto, del Codice dei contratti, e dell'articolo 43, comma 7, del Regolamento generale. L'importo del contratto può variare, in aumento o in diminuzione, in base alle quantità effettivamente eseguite, fermi restando i limiti di cui all'articolo 132 del Codice dei contratti e le condizioni previste dal presente Capitolato speciale.
2. I prezzi unitari offerti dall'aggiudicatario in sede di gara costituiscono i prezzi contrattuali e sono da intendersi a tutti gli effetti come «elenco dei prezzi unitari»; essi sono applicati alle singole quantità eseguite.
3. I prezzi contrattuali di cui al comma 2 sono vincolanti anche per la definizione, valutazione e contabilizzazione di eventuali varianti, addizioni o detrazioni in corso d'opera, qualora ammissibili ed ordinate o autorizzate ai sensi dell'articolo 132 del Codice dei contratti.

Art. 4 - Categoria prevalente, categorie scorporabili e subappaltabili

1. Ai sensi della normativa vigente, i lavori d'importo pari a **Euro 384.969,05=** sono classificati nella categoria prevalente di opere «**OG1**» e le parti di lavoro appartenenti alla categoria diversa da quella prevalente, d'importo superiore ai 150.000 Euro ovvero superiore al 10 % dell'importo complessivo dei lavori, è la seguente:
opere da *Impianti interni elettrici, telefonici, radiotelefonici e televisivi* categoria «**OS30**» importo **Euro 70.000,00=**.

Art. 5. Requisiti particolari in materia di impianti

1. Per l'installazione, la trasformazione, l'ampliamento e la manutenzione degli impianti di cui agli artt. 1 e 2 del d.M. 37/2008, ove previsti, l'appaltatore, l'impresa associata o il subappaltatore devono possedere la prescritta abilitazione di regola rilevabile dall'iscrizione alla CCIA. Le imprese installatrici sono tenute ad eseguire gli impianti a regola d'arte utilizzando allo scopo materiali parimenti costruiti a regola d'arte. I materiali ed i componenti realizzati secondo le norme tecniche di sicurezza dell'Ente italiano di unificazione (UNI) e del Comitato elettrotecnico italiano (CEI), nonché nel rispetto di quanto prescritto dalla legislazione tecnica vigente in materia, si considerano costruiti a regola d'arte. Le imprese installatrici sono altresì tenute al rilascio della dichiarazione di conformità o di collaudo degli impianti, così come prescritto dagli artt. 7 e 11 del d.M. 37/2008.

CAPO 2 – DISCIPLINA CONTRATTUALE

Art. 6. Interpretazione del contratto e del capitolato speciale d'appalto

1. In caso di discordanza tra i vari elaborati di progetto vale la soluzione più aderente alle finalità per le quali il lavoro è stato progettato e comunque quella meglio rispondente ai criteri di ragionevolezza e di buona tecnica esecutiva.
2. In caso di norme del presente Capitolato speciale tra loro non compatibili o apparentemente non compatibili, trovano applicazione in primo luogo le norme eccezionali o quelle che fanno eccezione a regole generali, in secondo luogo quelle maggiormente conformi alle disposizioni legislative o regolamentari oppure all'ordinamento giuridico, in terzo luogo quelle di maggior dettaglio e infine quelle di carattere ordinario.
3. L'interpretazione delle clausole contrattuali, così come delle disposizioni del presente Capitolato speciale, è fatta tenendo conto delle finalità del contratto e dei risultati ricercati con l'attuazione del progetto approvato; per ogni altra evenienza trovano applicazione gli articoli da 1362 a 1369 del codice civile.

Art. 7. Documenti che fanno parte del contratto

1. Fanno parte integrante e sostanziale del contratto d'appalto, ancorché non materialmente allegati:

- a) il Capitolato generale d'appalto (D.M. 19/04/2000 n. 145) per quanto non abrogato dal D.P.R. 5/10/2010 n. 207, non in contrasto con il presente Capitolato speciale o non previsto da quest'ultimo;
 - b) il presente Capitolato speciale comprese le tabelle allegato allo stesso, con i limiti, per queste ultime, descritti nel seguito in relazione al loro valore indicativo;
 - c) tutti gli elaborati grafici e gli altri atti del progetto esecutivo, ad eccezione di quelli esplicitamente esclusi ai sensi del successivo comma 3;
 - d) l'elenco dei prezzi unitari come definito all'articolo 3;
 - e) il piano di sicurezza e di coordinamento (PSC) di cui all'articolo 100 del d.lgs. n. 81 del 2008 e al punto 2 dell'allegato XV allo stesso decreto, nonché l'eventuale documento di valutazione dei rischi da interferenze (DUVRI) di cui all'art. 26, comma 3, dello stesso decreto, ed altresì le proposte integrative al predetto piano di cui all'articolo 131, comma 2, lettera a), del Codice dei contratti e all'articolo 100, comma 5, del d.lgs. n. 81 del 2008, qualora accolte dal coordinatore per la sicurezza;
 - f) il piano operativo di sicurezza (POS) di cui all'articolo 131, comma 2, lettera c), del Codice dei contratti, all'articolo 89, comma 1, lettera h), del d.lgs. n. 81 del 2008 ed al punto 3.2 del suo allegato XV nonché l'eventuale documento di valutazione dei rischi da interferenze (DUVRI) di cui all'art. 26, comma 3, dello stesso decreto,
 - g) il cronoprogramma di cui all'articolo 40 del Regolamento generale;
 - h) le polizze di garanzia previste per legge e dal presente Capitolato;
2. Sono contrattualmente vincolanti tutte le leggi e le norme vigenti in materia di lavori pubblici e in particolare:
- a) il Codice dei contratti;**
 - b) il Regolamento generale, per quanto applicabile;
 - c) il decreto legislativo n. 81 del 2008, con i relativi allegati.
3. Non fanno invece parte del contratto e sono estranei ai rapporti negoziali:
- a) il computo metrico e il computo metrico estimativo;
 - b) le quantità delle singole voci elementari rilevabili dagli atti progettuali, e da qualsiasi altro loro allegato.

Art. 8. Disposizioni particolari riguardanti l'appalto

1. La sottoscrizione del contratto da parte dell'appaltatore equivale a dichiarazione di perfetta conoscenza e incondizionata accettazione anche dei suoi allegati, della legge, dei regolamenti e di tutte le norme vigenti in materia di lavori pubblici, nonché alla completa accettazione di tutte le norme che regolano il presente appalto, e del progetto per quanto attiene alla sua perfetta esecuzione.
2. Ai sensi dell'articolo 106, commi 2 e 3, del Regolamento generale, l'appaltatore dà atto, senza riserva alcuna, della piena conoscenza e disponibilità degli atti progettuali e della documentazione, della disponibilità dei siti, dello stato dei luoghi, delle condizioni pattuite in sede di offerta e ogni altra circostanza che interessi i lavori, che consentono l'immediata esecuzione dei lavori.

Art. 9. Rappresentante dell'appaltatore e domicilio; direttore di cantiere

1. L'appaltatore, ai sensi dell'art. 2 del D.M. 145/2000, deve avere domicilio nel luogo dove ha sede l'ufficio di direzione dei lavori; ove non abbia in tale luogo uffici propri, deve eleggere domicilio presso la sede dell'Amministrazione Appaltante; a tale domicilio si intendono ritualmente effettuate tutte le intimazioni, le assegnazioni di termini e ogni altra notificazione o comunicazione dipendente dal contratto.
2. L'appaltatore deve altresì comunicare, ai sensi e nei modi di cui all'articolo 3 del capitolato generale d'appalto, le generalità delle persone autorizzate a riscuotere.
3. Qualora l'appaltatore non conduca direttamente i lavori, deve depositare presso la Stazione appaltante, ai sensi e nei modi di cui all'articolo 4 del capitolato generale d'appalto, il mandato conferito con atto pubblico a persona idonea, sostituibile su richiesta motivata della Stazione appaltante. La direzione del cantiere è assunta dal direttore tecnico dell'impresa o da altro tecnico, abilitato secondo le previsioni del presente Capitolato speciale in rapporto alle caratteristiche delle opere da eseguire. L'assunzione della direzione di cantiere da parte del direttore tecnico avviene mediante delega conferita da tutte le imprese operanti nel cantiere, con l'indicazione specifica delle attribuzioni da esercitare dal delegato anche in rapporto a quelle degli altri soggetti operanti nel cantiere.
4. L'appaltatore, tramite il direttore di cantiere assicura l'organizzazione, la gestione tecnica e la conduzione del cantiere. Il direttore dei lavori ha il diritto di esigere il cambiamento del direttore di cantiere e del personale

dell'appaltatore per disciplina, incapacità o grave negligenza. L'appaltatore è in tutti i casi responsabile dei danni causati dall'imperizia o dalla negligenza di detti soggetti, nonché della malafede o della frode nella somministrazione o nell'impiego dei materiali.

5. Ogni variazione del domicilio di cui al comma 1, o delle persona di cui ai commi 2, 3 o 4, deve essere tempestivamente notificata Stazione appaltante; ogni variazione della persona di cui al comma 3 deve essere accompagnata dal deposito presso la Stazione appaltante del nuovo atto di mandato.

CAPO 3. TERMINI PER L'ESECUZIONE

Art. 10. Consegna e inizio dei lavori

1. L'esecuzione dei lavori ha inizio dopo la stipula del formale contratto, ovvero ai sensi dell'art. 11, c. 9 D.Lgs. 163/2006 dopo che l'aggiudicazione definitiva è divenuta efficace, in seguito a consegna risultante da apposito verbale, da effettuarsi non oltre 45 giorni dalla predetta stipula, previa convocazione dell'esecutore.
2. Se nel giorno fissato e comunicato l'appaltatore non si presenta a ricevere la consegna dei lavori, il direttore dei lavori fissa un nuovo termine perentorio; i termini per l'esecuzione decorrono comunque dalla data della prima convocazione. Decorso inutilmente il termine anzidetto è facoltà della Stazione appaltante di risolvere il contratto e incamerare la cauzione definitiva, fermo restando il risarcimento del danno (ivi compreso l'eventuale maggior prezzo di una nuova aggiudicazione) qualora eccedente il valore della cauzione, senza che ciò possa costituire motivo di pretese o eccezioni di sorta da parte dell'aggiudicatario. Qualora sia indetta una nuova procedura per l'affidamento del completamento dei lavori, l'appaltatore è escluso dalla partecipazione in quanto l'inadempimento è considerato grave negligenza accertata.
3. E' facoltà della Stazione appaltante procedere, nelle more della stipulazione formale del contratto, alla consegna dei lavori in via d'urgenza ai sensi dell'articolo 153 comma 1 e 4 del Regolamento nel rispetto di quanto disposto dall'art. 11, comma 9, 10bis e 10 ter D.Lgs. 163/2006. In tal caso il Direttore dei lavori indica espressamente sul verbale le lavorazioni da iniziare immediatamente a norma dell'art. 154 comma 3 del Regolamento.
4. la Stazione appaltante si riserva di valutare se ricorrono le ipotesi per ordinare l'esecuzione immediata della prestazione ai sensi dell'art. 11, c.9 u.p. D.Lgs. 163/2006.

Art. 11. Consegna frazionata

1. Le disposizioni sulla consegna di cui all'art. 10 comma 2, anche in via d'urgenza ai sensi del comma 3, si applicano anche alle singole consegne frazionate, in presenza di temporanea indisponibilità di aree ed immobili; in tal caso si provvede ogni volta alla compilazione di un verbale di consegna provvisorio e l'ultimo di questi costituisce verbale di consegna definitivo anche ai fini del computo dei termini per l'esecuzione, se non diversamente determinati. Il comma 2 si applica limitatamente alle singole parti consegnate, qualora l'urgenza sia limitata all'esecuzione di alcune di esse.

Art. 12. Termini per l'ultimazione dei lavori

1. Il tempo utile per ultimare tutti i lavori compresi nell'appalto è fissato in giorni **150** (in lettere **centocinquanta**) naturali consecutivi decorrenti dalla data del verbale di consegna dei lavori.
2. Nel calcolo del tempo di cui al comma 1 si è tenuto conto delle ferie contrattuali e delle ordinarie difficoltà e degli ordinari impedimenti in relazione agli andamenti stagionali e alle relative condizioni climatiche.
3. L'appaltatore si obbliga alla rigorosa ottemperanza del cronoprogramma dei lavori, se presente, che potrà anche fissare scadenze intermedie

Art. 13. Proroghe

1. L'appaltatore, qualora per causa a esso non imputabile, non sia in grado di ultimare i lavori nel termine contrattuale di cui all'articolo 12, può chiedere la proroga, presentando apposita richiesta motivata almeno **45 giorni prima della scadenza del termine** di cui al predetto articolo 12.
2. In deroga a quanto previsto al comma 1, la richiesta può essere presentata anche qualora manchino meno di 45 giorni alla scadenza del termine di cui all'articolo 12, comunque prima di tale scadenza, qualora le

cause che hanno determinato la richiesta si siano verificate posteriormente; la richiesta deve essere motivata anche in relazione alla specifica circostanza della tardività.

3. La richiesta è presentata al direttore di lavori il quale la trasmette tempestivamente al R.U.P., corredata dal proprio parere; qualora la richiesta sia presentata direttamente al R.U.P. questi acquisisce tempestivamente il parere del direttore dei lavori.
4. La proroga è concessa o negata dal R.U.P. entro 30 giorni dal ricevimento della richiesta.
5. Nei casi di cui al comma 2 il termine di 30 giorni è ridotto a 10 giorni; negli stessi casi qualora la proroga sia concessa formalmente dopo la scadenza del termine di cui all'articolo 12, essa ha effetto retroattivo a partire da tale ultimo termine.
6. La mancata determinazione del R.U.P. entro i termini di cui ai commi 1, 2 o 5 costituisce rigetto della richiesta.

Art. 14. Sospensioni ordinate dal direttore dei lavori

1. Qualora cause di forza maggiore, condizioni climatologiche oggettivamente eccezionali od altre circostanze speciali impediscano in via temporanea che i lavori procedano utilmente a regola d'arte, la direzione dei lavori d'ufficio o su segnalazione dell'appaltatore può ordinare la sospensione dei lavori redigendo apposito verbale sentito l'appaltatore; costituiscono circostanze speciali le situazioni che determinano la necessità di procedere alla redazione di una variante in corso d'opera nei casi previsti dall'articolo 132, comma 1, lettere a), b), c) e d), del Codice dei contratti; per le sospensioni di cui al presente articolo nessun indennizzo spetta all'appaltatore.
2. Il verbale di sospensione deve contenere:
 - a) l'indicazione dello stato di avanzamento dei lavori;
 - b) l'adeguata motivazione a cura della direzione dei lavori;
 - c) l'eventuale imputazione delle cause ad una delle parti o a terzi, se del caso anche con riferimento alle risultanze del verbale di consegna o alle circostanze sopravvenute.
3. Il verbale di sospensione è controfirmato dall'appaltatore, deve pervenire al R.U.P. entro il quinto giorno naturale successivo alla sua redazione e deve essere restituito controfirmato dallo stesso o dal suo delegato; qualora il R.U.P. non si pronunci entro 5 giorni dal ricevimento, il verbale si dà per riconosciuto e accettato dalla Stazione appaltante.
4. Qualora l'appaltatore non intervenga alla firma del verbale di sospensione o rifiuti di sottoscriverlo, oppure apponga sullo stesso delle riserve, si procede a norma dell'articolo 190 cc. 2 e 5 del Regolamento generale.
5. In ogni caso la sospensione opera dalla data di redazione del verbale, accettato dal R.U.P. o sul quale si sia formata l'accettazione tacita.
6. Il verbale di sospensione ha efficacia dal quinto giorno antecedente la sua presentazione al R.U.P., qualora il predetto verbale gli sia stato trasmesso dopo il quinto giorno dalla redazione oppure rechi una data di decorrenza della sospensione anteriore al quinto giorno precedente la data di trasmissione.
7. Non appena cessate le cause della sospensione il direttore dei lavori redige il verbale di ripresa che, oltre a richiamare il precedente verbale di sospensione, deve indicare i giorni di effettiva sospensione e il conseguente nuovo termine contrattuale dei lavori differito di un numero di giorni pari all'accertata durata della sospensione.
8. Il verbale di ripresa dei lavori è controfirmato dall'appaltatore e trasmesso al R.U.P.; esso è efficace dalla data della sua redazione; al verbale di ripresa dei lavori si applicano le disposizioni di cui ai commi 3 e 4.
9. Le disposizioni di cui ai commi precedenti si applicano anche a sospensioni parziali e riprese parziali che abbiano per oggetto parti determinate dei lavori, da indicare nei relativi verbali; in tal caso il differimento dei termini contrattuali è pari ad un numero di giorni costituito dal prodotto dei giorni di sospensione per il rapporto tra l'ammontare dei lavori sospesi e l'importo totale dei lavori previsto nello stesso periodo secondo il programma esecutivo dei lavori di cui all'articolo 17.

Art. 15. Sospensioni ordinate dal R.U.P.

1. Il R.U.P. può ordinare la sospensione dei lavori per cause di pubblico interesse o particolare necessità ai sensi dell'art. 158 c.2 del Regolamento generale; l'ordine è trasmesso contemporaneamente all'appaltatore e al direttore dei lavori ed ha efficacia dalla data di emissione.
2. Lo stesso R.U.P. determina il momento in cui sono venute meno le ragioni di pubblico interesse o di

particolare necessità che lo hanno indotto ad ordinare la sospendere i lavori ed emette l'ordine di ripresa, trasmesso tempestivamente all'appaltatore e al direttore dei lavori.

3. Per quanto non diversamente disposto, agli ordini di sospensione e di ripresa emessi dal R.U.P. si applicano le disposizioni dell'articolo 14, commi 2, 4, 7, 8 e 9, in materia di verbali di sospensione e di ripresa dei lavori, in quanto compatibili.

Art. 16. Penali in caso di ritardo - Premio di accelerazione

1. Ai sensi dell'articolo 145, comma 3, del Regolamento generale, nel caso di mancato rispetto del termine stabilito per l'ultimazione dei lavori, per ogni giorno naturale consecutivo di ritardo viene applicata una penale pari all'**1,00 per mille** dell'importo contrattuale.
2. La penale, nella stessa misura percentuale di cui al comma 1, trova applicazione anche in caso di ritardo:
 - a) **nell'inizio dei lavori rispetto alla data fissata dal direttore dei lavori per la consegna degli stessi ai sensi dell'articolo 10, comma 2 oppure comma 3;**
 - b) **nell'inizio dei lavori per mancata consegna o per inefficacia del verbale di consegna imputabili all'appaltatore che non abbia effettuato gli adempimenti prescritti;**
 - c) **nella ripresa dei lavori seguente un verbale di sospensione, rispetto alla data fissata dal direttore dei lavori;**
 - d) **nel rispetto dei termini imposti dalla direzione dei lavori per il ripristino di lavori non accettabili o danneggiati.**
3. La penale irrogata ai sensi del comma 2, lettera a), è disapplicata e, se, già addebitata, è restituita, qualora l'appaltatore, in seguito all'andamento imposto ai lavori, rispetti la prima soglia temporale successiva fissata nel programma dei lavori di cui all'articolo 17.
4. La penale di cui al comma 2, lettera b) e lettera d), è applicata all'importo dei lavori ancora da eseguire; la penale di cui al comma 2, lettera c) è applicata all'importo dei lavori di ripristino o di nuova esecuzione ordinati per rimediare a quelli non accettabili o danneggiati.
5. Tutte le penali sono contabilizzate in detrazione in occasione del pagamento immediatamente successivo al verificarsi della relativa condizione di ritardo.
6. L'importo complessivo delle penali irrogate ai sensi dei commi 1 e 2 non può superare il 10% (dieci per cento) dell'importo contrattuale; qualora i ritardi siano tali da comportare una penale di importo superiore alla predetta percentuale la Stazione Appaltante procede ai sensi dell'art. 136 del Codice dei Contratti.
7. L'applicazione delle penali non pregiudica il risarcimento di eventuali danni o ulteriori oneri sostenuti dalla Stazione appaltante a causa dei ritardi.

Art. 17. Programma esecutivo dei lavori dell'appaltatore

1. Ai sensi dell'articolo 43, comma 10, del Regolamento generale, entro **10** (in lettere **dieci**) giorni dalla stipula del contratto, **e comunque prima dell'inizio dei lavori, l'appaltatore predispose e consegna alla direzione lavori un proprio programma esecutivo dei lavori**, elaborato in relazione alle proprie tecnologie, alle proprie scelte imprenditoriali e alla propria organizzazione lavorativa; tale programma deve riportare per ogni lavorazione, le previsioni circa il periodo di esecuzione nonché l'ammontare presunto, parziale e progressivo, dell'avanzamento dei lavori alle date contrattualmente stabilite per la liquidazione dei certificati di pagamento deve essere coerente con i tempi contrattuali di ultimazione e deve essere approvato dalla direzione lavori, mediante apposizione di un visto, entro cinque giorni dal ricevimento. Trascorso il predetto termine senza che la direzione lavori si sia pronunciata il programma esecutivo dei lavori si intende accettato, fatte salve palesi illogicità o indicazioni erronee incompatibili con il rispetto dei termini di ultimazione.
2. Il programma esecutivo dei lavori dell'appaltatore può essere modificato o integrato dalla Stazione appaltante, mediante ordine di servizio, ogni volta che sia necessario alla miglior esecuzione dei lavori e in particolare:
 - a) **per il coordinamento con le prestazioni o le forniture di imprese o altre ditte estranee al contratto;**
 - b) **per l'intervento o il mancato intervento di società concessionarie di pubblici servizi le cui reti siano coinvolte in qualunque modo con l'andamento dei lavori, purché non imputabile ad inadempimenti o ritardi della Stazione appaltante;**
 - c) per l'intervento o il coordinamento con autorità, enti o altri soggetti diversi dalla Stazione appaltante, che abbiano giurisdizione, competenze o responsabilità di tutela sugli immobili, i siti e le aree comunque

interessate dal cantiere;

- d) per motivate esigenze specifiche dei soggetti che utilizzano l'immobile in virtù della normativa vigente o di un titolo giuridico;
 - e) per la necessità o l'opportunità di eseguire prove sui campioni, prove di carico e di tenuta e funzionamento degli impianti, nonché collaudi parziali o specifici;
 - f) qualora sia richiesto dal coordinatore per la sicurezza e la salute nel cantiere, in ottemperanza all'articolo 92, comma 1, del Decreto n. 81 del 2008. In ogni caso il programma esecutivo dei lavori deve essere coerente con il piano di sicurezza, eventualmente integrato ed aggiornato.
3. I lavori sono comunque eseguiti nel rispetto del cronoprogramma predisposto dalla Stazione appaltante e integrante il progetto esecutivo; tale cronoprogramma può essere modificato dalla Stazione appaltante al verificarsi delle condizioni di cui al comma 2.

Art. 18. Inderogabilità dei termini di esecuzione

1. Non costituiscono motivo di differimento dell'inizio dei lavori, della loro mancata regolare o continuativa conduzione secondo il relativo programma esecutivo o della loro ritardata ultimazione o della sospensione dei lavori:
 - a) **il ritardo nell'installazione del cantiere e nell'allacciamento alle reti tecnologiche necessarie al suo funzionamento, per l'approvvigionamento dell'energia elettrica e dell'acqua;**
 - b) **l'adempimento di prescrizioni, o il rimedio a inconvenienti o infrazioni riscontrate dal direttore dei lavori o dagli organi di vigilanza in materia sanitaria e di sicurezza, ivi compreso il coordinatore per la sicurezza in fase di esecuzione, se nominato;**
 - c) l'esecuzione di accertamenti integrativi che l'appaltatore ritenesse di dover effettuare per la esecuzione delle opere di fondazione, delle strutture e degli impianti, salvo che siano ordinati dalla direzione dei lavori o espressamente approvati da questa;
 - d) il tempo necessario per l'esecuzione di prove sui campioni, di sondaggi, analisi e altre prove assimilabili;
 - e) il tempo necessario per l'espletamento degli adempimenti a carico dell'appaltatore comunque previsti dal presente Capitolato speciale;
 - f) le eventuali controversie tra l'appaltatore e i fornitori, subappaltatori, affidatari, altri incaricati dall'appaltatore né i ritardi o gli inadempimenti degli stessi soggetti;
 - g) **le eventuali vertenze a carattere aziendale tra l'appaltatore e il proprio personale dipendente;**
 - h) **le sospensioni disposte dalla Stazione appaltante, dal Direttore dei lavori, dal Coordinatore per la sicurezza in fase di esecuzione o dal R.U.P. per inosservanza delle misure di sicurezza dei lavoratori nel cantiere o inosservanza degli obblighi retributivi, contributivi, previdenziali o assistenziali nei confronti dei lavoratori impiegati nel cantiere;**
 - i) le sospensioni disposte dal personale ispettivo del Ministero del lavoro e della previdenza sociale in relazione alla presenza di personale non risultante dalle scritture o da altra documentazione obbligatoria o in caso di reiterate violazioni della disciplina in materia di superamento dei tempi di lavoro, di riposo giornaliero e settimanale, ai sensi dell'articolo 14 del Decreto n. 81 del 2008, fino alla relativa revoca.
2. Non costituiscono altresì motivo di differimento dell'inizio dei lavori, della loro mancata regolare o continuativa conduzione secondo il relativo programma o della loro ritardata ultimazione i ritardi o gli inadempimenti di ditte, imprese, fornitori, tecnici o altri, titolari di rapporti contrattuali con la Stazione appaltante, se l'appaltatore non abbia tempestivamente denunciato per iscritto alla Stazione appaltante medesima le cause imputabili a dette ditte, imprese o fornitori o tecnici.
3. Le cause di cui ai commi 1 e 2 non possono costituire motivo per la richiesta di proroghe, di sospensione dei lavori, per la disapplicazione delle penali, per l'iscrizione di riserve né per l'eventuale risoluzione del Contratto da parte dell'Appaltatore.

Art. 19. Risoluzione del contratto per mancato rispetto dei termini

1. L'eventuale ritardo imputabile all'appaltatore nel rispetto dei termini per l'ultimazione dei lavori superiore a **15** (in lettere **quindici**) giorni naturali consecutivi produce la risoluzione del contratto, a discrezione della Stazione appaltante e senza obbligo di ulteriore motivazione, ai sensi dell'articolo 136 del Codice dei contratti.

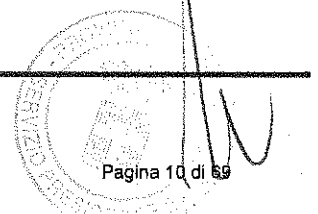

2. La risoluzione del contratto trova applicazione dopo la formale messa in mora dell'appaltatore con assegnazione di un termine per compiere i lavori e in contraddittorio con il medesimo appaltatore.
3. Nel caso di risoluzione del contratto la penale di cui all'articolo 16, comma 1, è computata sul periodo determinato sommando il ritardo accumulato dall'appaltatore rispetto al programma esecutivo dei lavori e il termine assegnato dal direttore dei lavori per compiere i lavori con la messa in mora di cui al comma 2.
4. Sono dovuti dall'appaltatore i danni subiti dalla Stazione appaltante in seguito alla risoluzione del contratto, comprese le eventuali maggiori spese connesse al completamento dei lavori affidato a terzi. Per il risarcimento di tali danni la Stazione appaltante può trattenere qualunque somma maturata a credito dell'appaltatore in ragione dei lavori eseguiti nonché rivalersi sulla garanzia fideiussoria.

CAPO 4. CONTABILIZZAZIONE DEI LAVORI

Art. 20. Lavori a misura

1. La misurazione e la valutazione dei lavori a misura sono effettuate secondo le specificazioni date nelle norme del presente Capitolato speciale e nell'enunciazione delle singole voci in elenco; in caso diverso sono utilizzate per la valutazione dei lavori le dimensioni nette delle opere eseguite rilevate in loco, senza che l'appaltatore possa far valere criteri di misurazione o coefficienti moltiplicatori che modifichino le quantità realmente poste in opera.
2. Non sono comunque riconosciute variazioni in aumento delle quantità e/o delle dimensioni rispetto ai disegni di progetto, se non preventivamente autorizzate dalla Direzione lavori.
3. Nel corrispettivo per l'esecuzione dei lavori a misura s'intende sempre compresa ogni spesa occorrente per dare l'opera compiuta alle condizioni stabilite dal presente Capitolato speciale e secondo i tipi indicati e previsti negli atti della perizia di variante.
4. La contabilizzazione verrà effettuata esclusivamente applicando alle quantità di opere eseguite ed alle forniture i prezzi unitari netti desunti dall'elenco dei prezzi unitari di cui all'articolo 3, comma 2.
5. Gli oneri per la sicurezza, di cui all'articolo 2, comma 1, sono computati con i prezzi di cui all'elenco allegato al presente Capitolato speciale, con le quantità rilevabili ai sensi del presente articolo.
6. Non possono considerarsi utilmente eseguiti e, pertanto, non possono essere contabilizzati e annotati nel Registro di contabilità, gli importi relativi alle voci riguardanti impianti e manufatti, per l'accertamento della regolare esecuzione dei quali sono necessari certificazioni o collaudi tecnici specifici da parte dei fornitori o degli installatori e tali documenti non siano stati consegnati al direttore dei lavori. Tuttavia, il direttore dei lavori, sotto la propria responsabilità, può contabilizzare e registrare tali voci, con una adeguata riduzione del prezzo, in base al principio di proporzionalità e del grado di pregiudizio.

Art. 21. Eventuali lavori a corpo

1. Qualora in corso d'opera debbano essere introdotte variazioni ai lavori ai sensi dell'articolo 34, e per tali variazioni la direzione lavori, sentito il R.U.P. e con l'assenso dell'appaltatore, possa essere definito un prezzo complessivo onnicomprensivo, esse possono essere preventivate "a corpo".
2. Nei casi di cui al comma 1, qualora il prezzo complessivo non siano valutabile mediante l'utilizzo dei prezzi unitari di elenco, si procede mediante la formazione dei nuovi prezzi ai sensi dell'articolo 35. Il corrispettivo per il lavoro a corpo, a sua volta assoggettato al ribasso d'asta, resta fisso e invariabile senza che possa essere invocata dalle parti contraenti alcuna verifica sulla misura o sul valore attribuito alla quantità di detti lavori.
3. Nel corrispettivo per l'esecuzione dell'eventuale lavoro a corpo s'intende sempre compresa ogni spesa occorrente per dare l'opera compiuta sotto le condizioni stabilite dal presente Capitolato speciale e secondo i tipi indicati e previsti negli atti progettuali. Pertanto nessun compenso può essere richiesto per lavori, forniture e prestazioni che, ancorché non esplicitamente specificati nella descrizione dei lavori a corpo, siano rilevabili dagli elaborati grafici o viceversa. Lo stesso dicasi per lavori, forniture e prestazioni che siano tecnicamente e intrinsecamente indispensabili alla funzionalità, completezza e corretta realizzazione dell'opera appaltata secondo le regole dell'arte.
4. La contabilizzazione dell'eventuale lavoro a corpo è effettuata applicando all'importo del medesimo, al netto del ribasso contrattuale, le percentuali convenzionali relative alle singole categorie di lavoro indicate in

perizia, di ciascuna delle quali va contabilizzata la quota parte in proporzione al lavoro eseguito.

5. La realizzazione di sistemi e sub-sistemi di impianti tecnologici per i quali sia previsto un prezzo contrattuale unico non costituiscono lavoro a corpo.
6. Gli oneri per la sicurezza, se stabiliti a corpo in relazione ai lavori di cui al comma 1, sono valutati in base all'importo previsto separatamente dall'importo dei lavori negli atti progettuali e sul bando di gara, secondo la percentuale stabilita negli atti di progetto o di perizia, intendendosi come eseguita e liquidabile la quota parte proporzionale a quanto eseguito.

Art. 22. Eventuali lavori in economia

1. La contabilizzazione dei lavori in economia previsti dal contratto o introdotti in sede di varianti, è effettuata con le modalità previste dall'articolo 179 del Regolamento generale, come segue:
 - a) per quanti riguarda i materiali applicando il ribasso contrattuale ai prezzi unitari determinati contrattualmente;
 - b) per quanto riguarda i trasporti, i noli e la mano d'opera, secondo i prezzi vigenti al momento della loro esecuzione, incrementati delle percentuali per spese generali e utili (qualora non già comprese nei prezzi vigenti) ed applicando il ribasso contrattuale esclusivamente su queste due ultime componenti.
2. Ai fini di cui al comma 1, lettera b), le percentuali di incidenza delle spese generali e degli utili, ove non specificatamente dichiarate dall'aggiudicatario in sede di giustificazione delle offerte anormalmente basse, sono convenzionalmente determinate rispettivamente nella misura del 13% (tredici per cento) e del 10% (dieci per cento).
3. Gli oneri per la sicurezza, di cui all'articolo 2, comma 1, sono valutati alle medesime condizioni di cui al comma 1, senza l'applicazione di alcun ribasso.

Art. 23. Valutazione dei manufatti e dei materiali a piè d'opera

1. Non sono valutati i manufatti ed i materiali a piè d'opera, ancorché accettati dalla direzione dei lavori.

CAPO 5. DISCIPLINA ECONOMICA

Art. 24. Anticipazione del prezzo

1. L'anticipazione del prezzo viene disciplinata ai sensi dell'art. 26-ter del D.L. 69/2013, come convertito in L. 98/2013. Nell'ambito del presente Capitolato non sono previste, per alcun materiale da costruzione, le modalità di pagamento disciplinate dall'art. 133 c. 1-bis D. lgs. 163/2006.

Art. 25. Pagamenti in acconto

1. Al primo stato di avanzamento sui lavori eseguiti sarà corrisposta la prima rata di acconto corrispondente al 50% dell'importo dei lavori, contabilizzata ai sensi degli articoli 20, 21, 22 e 23, al netto del ribasso d'asta, comprensiva della quota relativa degli oneri della sicurezza. Il secondo stato di avanzamento sui lavori sarà corrisposta la rata a saldo equivalente al 100% dell'importo dei lavori.
2. Ai sensi dell'articolo 4, comma 3, del Regolamento generale, a garanzia dell'osservanza delle norme in materia di contribuzione previdenziale e assistenziale, sull'importo netto progressivo dei lavori è operata una ritenuta dello 0,50% (zero virgola cinquanta per cento), da liquidarsi, nulla ostando, in sede di conto finale.
3. Entro 45 (quarantacinque) giorni dal verificarsi delle condizioni di cui al comma 1:
 - a) il direttore dei lavori redige la contabilità ed emette lo stato di avanzamento dei lavori, ai sensi dell'articolo 194 del Regolamento generale, che deve recare la dicitura: «lavori a tutto il» con l'indicazione della data di chiusura;
 - b) il R.U.P. emette il conseguente certificato di pagamento, ai sensi dell'articolo 195 del Regolamento generale, che deve riportare esplicitamente il riferimento al relativo stato di avanzamento dei lavori di cui alla lettera a), con l'indicazione della data di emissione.
4. La Stazione appaltante provvede al pagamento del predetto certificato entro i successivi 30 (trenta) giorni, mediante emissione dell'apposito mandato e alla successiva erogazione a favore dell'appaltatore, previa

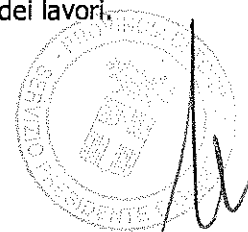

- presentazione di regolare fattura fiscale, ai sensi dell'articolo 185 del decreto legislativo 18 agosto 2000, n. 267.
5. Ai sensi dell'articolo 141, comma 3, del Regolamento generale, qualora i lavori rimangano sospesi per un periodo superiore a 45 (quarantacinque) giorni, per cause non dipendenti dall'appaltatore, si provvede alla redazione dello stato di avanzamento e all'emissione del certificato di pagamento, prescindendo dall'importo minimo di cui al comma 1.
 6. Ai sensi dell'articolo 48-bis del d.P.R. 29 settembre 1973, n. 602, come introdotto dall'articolo 2, comma 9, della legge 24 novembre 2006, n. 286, e dell'articolo 118, commi 3 e 6, del Codice dei contratti, l'emissione di ogni certificato di pagamento è subordinata:
 - a) **all'acquisizione d'ufficio del DURC, proprio e degli eventuali subappaltatori, da parte della Stazione appaltante, con le modalità di cui all'articolo 41, comma 1, lettera d);**
 - b) qualora l'appaltatore abbia stipulato contratti di subappalto, che siano state trasmesse le fatture quietanziate del subappaltatore o del cottimista entro il termine di 20 (venti) giorni dal pagamento precedente;
 - c) all'ottemperanza alle prescrizioni di cui all'articolo 65 in materia di tracciabilità dei pagamenti;
 - d) alla sussistenza delle condizioni di cui al D.M. 18/01/2008 n. 40.
 7. La stazione appaltante si riserva di trattenere dal certificato di pagamento le somme dovute dall'appaltatore al proprio personale dipendente, ai sensi e con le modalità previste dalla normativa vigente.,

Art. 26. Pagamenti a saldo

1. Il conto finale dei lavori è redatto entro 45 (quarantacinque) giorni dalla data della loro ultimazione, accertata con apposito verbale; è sottoscritto dal direttore di lavori e trasmesso al R.U.P.; col conto finale è accertato e proposto l'importo della rata di saldo, qualunque sia il suo ammontare, la cui liquidazione definitiva ed erogazione è subordinata all'emissione del certificato di cui al comma 3.
2. Il conto finale dei lavori deve essere sottoscritto dall'appaltatore entro il termine perentorio di 15 (quindici) giorni dalla richiesta del RUP; se l'appaltatore non firma il conto finale nel termine indicato, o se lo firma senza confermare le domande già formulate nel registro di contabilità, il conto finale si ha come da lui definitivamente accettato.
3. La rata di saldo, unitamente alle ritenute di cui all'articolo 25, comma 2, nulla ostando, è pagata entro 90 (novanta) giorni dopo l'avvenuta emissione del certificato di collaudo provvisorio o di regolare esecuzione previa presentazione di regolare fattura fiscale, ai sensi dell'articolo 185 del decreto legislativo 18 agosto 2000, n. 267.
4. Il pagamento della rata di saldo non costituisce presunzione di accettazione dell'opera, ai sensi dell'articolo 1666, secondo comma, del codice civile.
5. Il pagamento della rata di saldo è disposto solo a condizione che l'appaltatore presenti apposita garanzia fideiussoria ai sensi dell'articolo 141, comma 9, del Codice dei contratti e dell'articolo 124, comma 3, del Regolamento generale, emessa nei termini e alle condizioni che seguono:
 - a) **un importo garantito almeno pari all'importo della rata di saldo, maggiorato altresì del tasso legale di interesse applicato al periodo di due anni;**
 - b) **efficacia dalla data di emissione del certificato di pagamento con estinzione due anni dopo l'emissione del certificato di collaudo provvisorio o di regolare esecuzione**
 - c) prestata con atto di fideiussione rilasciato da una banca o da un intermediario finanziario autorizzato o con polizza fideiussoria rilasciata da impresa di assicurazione, conforme agli schemi di legge.
6. Salvo quanto disposto dall'articolo 1669 del codice civile, l'appaltatore risponde per la difformità ed i vizi dell'opera, ancorché riconoscibili, purché denunciati dalla Stazione appaltante entro 24 (ventiquattro) mesi dall'ultimazione dei lavori riconosciuta e accettata.
7. L'appaltatore e il direttore dei lavori devono utilizzare la massima diligenza e professionalità, nonché improntare il proprio comportamento a buona fede, al fine di evidenziare tempestivamente i vizi e i difetti riscontrabili nonché le misure da adottare per il loro rimedio.

Art. 27. Ritardi nel pagamento

1. In caso di ritardo nel pagamento delle rate di acconto o del saldo, si applicano l'art. 133 del Codice dei Contratti e gli artt. 142 e 144 del Regolamento Generale. Gli interessi sono riconosciuti nella misura accertata annualmente con il decreto previsto dall'art. 133 c. 1 del Codice dei Contratti e comprendono il maggior danno ai sensi dell'art. 1224 c. 2 Codice civile.
2. Il pagamento in acconto e a saldo avverrà previa presentazione di regolare fattura fiscale ai sensi dell'articolo 185 del decreto legislativo 18 agosto 2000, n. 267.
3. Ai fini della corresponsione all'Appaltatore degli interessi per ritardato pagamento, i termini di cui agli artt. 25 e 26 del presente Capitolato e 143 del Regolamento generale, si intendono interrotti, per il periodo intercorrente tra la spedizione delle richieste di erogazione alla Cassa Depositi e Prestiti (o Regione Piemonte o altro soggetto finanziatore) e la ricezione del relativo mandato presso la competente sezione di Tesoreria Provinciale (circ. n. 1120/1983 Cassa Dep. Prest.).
4. I termini di cui al presente articolo si intendono sospesi nel periodo necessario all'acquisizione d'ufficio del D.U.R.C.

Art. 28. Revisione prezzi e adeguamento del corrispettivo

1. Ai sensi dell'articolo 133, commi 2 e 3 del Codice dei contratti, è esclusa qualsiasi revisione dei prezzi e non trova applicazione l'articolo 1664, primo comma, del codice civile, fatto salvo quanto previsto ai commi 4, 5 e 6, 6 bis dell'art. 133 citato.
2. Fermo restando quanto previsto al comma 1, qualora, per cause non imputabili all'appaltatore, la durata dei lavori si protragga fino a superare i due anni dal loro inizio, al contratto si applica il prezzo chiuso, consistente nel prezzo dei lavori al netto del ribasso d'asta, aumentato di una percentuale, determinata con decreto ministeriale, da applicarsi, nel caso in cui la differenza tra il tasso di inflazione reale e il tasso di inflazione programmato nell'anno precedente sia superiore al 2% (due per cento), all'importo dei lavori ancora da eseguire per ogni anno intero previsto per l'ultimazione dei lavori stessi.
3. La compensazione dei prezzi di cui all'art. 133 c. 4ss del d.lgs. 163/2006, o l'applicazione dell'aumento sul prezzo chiuso di cui al comma 2, deve essere richiesta dall'appaltatore, con apposita istanza, entro 60 (sessanta) giorni dalla pubblicazione in Gazzetta dei relativi decreti ministeriali. Trascorso il predetto termine decade ogni diritto alla compensazione dei prezzi e all'applicazione dell'aumento sul prezzo chiuso di cui al comma 2.

Art. 29. Cessione del contratto e cessione dei crediti

1. E' vietata la cessione del contratto sotto qualsiasi forma; ogni atto contrario è nullo di diritto.
2. E' ammessa la cessione dei crediti, ai sensi dell'articolo 117 del Codice dei contratti.

CAPO 6. CAUZIONI E GARANZIE

Art. 30. Cauzione provvisoria

1. Ai sensi dell'articolo 75, commi 1 e 2, del Codice dei contratti, agli offerenti è richiesta una cauzione provvisoria, con le modalità, alle condizioni e nei termini di cui al bando di gara o alla lettera di invito.

Art. 31. Cauzione definitiva

1. Ai sensi dell'articolo 113, comma 1, del Codice dei contratti, e dell'articolo 123 del Regolamento generale, è richiesta una garanzia fideiussoria a titolo di cauzione definitiva, da prestarsi con le modalità e gli importi specificati dalla normativa vigente e nel bando di gara o nella lettera di invito.
2. La garanzia è progressivamente svincolata a misura dell'avanzamento dell'esecuzione, nel limite massimo del 75% (settantacinque per cento) dell'iniziale importo garantito; lo svincolo è automatico, senza necessità di benessere del committente, con la sola condizione della preventiva consegna all'istituto garante, da parte

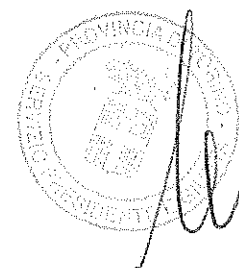

dell'appaltatore o del concessionario, degli stati di avanzamento dei lavori o di analogo documento, in originale o in copia autentica, attestanti l'avvenuta esecuzione.

3. La garanzia, per il rimanente ammontare residuo del 25% (venticinque per cento), cessa di avere effetto ed è svincolata automaticamente all'emissione del certificato di collaudo provvisorio o di regolare esecuzione; lo svincolo e l'estinzione avvengono di diritto, senza necessità di ulteriori atti formali, richieste, autorizzazioni, dichiarazioni liberatorie o restituzioni.
4. La Stazione appaltante può avvalersi della garanzia fideiussoria, a copertura degli oneri per il mancato o inesatto adempimento ivi comprese le spese dei lavori da eseguirsi d'ufficio nonché per il rimborso delle maggiori somme pagate durante l'appalto in confronto ai risultati della liquidazione finale; l'incameramento della garanzia avviene con atto unilaterale della Stazione appaltante senza necessità di dichiarazione giudiziale, fermo restando il diritto dell'appaltatore di proporre azione innanzi l'autorità giudiziaria ordinaria.
5. La garanzia fideiussoria è tempestivamente reintegrata nella misura legale di cui al combinato disposto dei commi 1 e 3 qualora, in corso d'opera, sia stata incamerata, parzialmente o totalmente, dalla Stazione appaltante; in caso di variazioni al contratto per effetto di successivi atti di sottomissione, la medesima garanzia può essere ridotta in caso di riduzione degli importi contrattuali, mentre non è integrata in caso di aumento degli stessi importi fino alla concorrenza di un quinto dell'importo originario.
6. Ai sensi dell'articolo 146, comma 1, del Regolamento generale, in caso di raggruppamento temporaneo o di consorzio ordinario la garanzia è prestata dall'impresa mandataria in nome e per conto di tutti i concorrenti raggruppati con responsabilità solidale ai sensi dell'articolo 37, comma 5, del Codice dei contratti.
7. Ai sensi dell'articolo 113, comma 4, del Codice dei contratti, la mancata costituzione della garanzia di cui al comma 1 determina la decadenza dell'affidamento e l'acquisizione della cauzione provvisoria di cui all'articolo 34 da parte della Stazione appaltante, che aggiudica l'appalto al concorrente che segue nella graduatoria.

Art. 32. Riduzione delle garanzie

1. Ai sensi degli articoli 40, comma 7, e 75, comma 7, del Codice dei contratti, l'importo della cauzione provvisoria di cui all'articolo 30 e l'importo della garanzia fideiussoria di cui all'articolo 31 sono ridotti al 50 per cento per i concorrenti ai quali sia stata rilasciata, da organismi accreditati ai sensi delle norme europee della serie UNI CEI EN ISO/IEC 17000, la certificazione del sistema di qualità conforme alle norme europee della serie europea UNI CEI ISO 9001:2008, di cui agli articoli 3, comma 1, lettera mm) e 63, del Regolamento generale.

Art. 33. Obblighi assicurativi a carico dell'impresa

1. Ai sensi dell'articolo 129, comma 1, del Codice dei contratti, e dell'articolo 125, del Regolamento generale, l'appaltatore è obbligato, contestualmente alla sottoscrizione del contratto e in ogni caso almeno 10 (dieci) giorni prima della data prevista per la consegna dei lavori ai sensi dell'articolo 10, a produrre una polizza assicurativa che tenga indenne la Stazione appaltante da tutti i rischi di esecuzione e che preveda anche una garanzia di responsabilità civile per danni causati a terzi nell'esecuzione dei lavori. La polizza assicurativa è prestata da un'impresa di assicurazione autorizzata alla copertura dei rischi ai quali si riferisce l'obbligo di assicurazione.
2. La copertura delle predette garanzie assicurative decorre dalla data di consegna dei lavori e cessa alle ore 24 del giorno di emissione del certificato di collaudo provvisorio o di regolare esecuzione e comunque decorsi 12 (dodici) mesi dalla data di ultimazione dei lavori risultante dal relativo certificato; in caso di emissione del certificato di collaudo provvisorio o di regolare esecuzione per parti determinate dell'opera, la garanzia cessa per quelle parti e resta efficace per le parti non ancora collaudate; le garanzie assicurative sono efficaci anche in caso di omesso o ritardato pagamento delle somme dovute a titolo di premio da parte dell'esecutore e devono essere prestate in conformità alle disposizioni di legge.
3. La garanzia assicurativa contro tutti i rischi di esecuzione da qualsiasi causa determinati deve coprire tutti i danni subiti dalla Stazione appaltante a causa del danneggiamento o della distruzione totale o parziale di impianti e opere, anche preesistenti, salvo quelli derivanti da errori di progettazione, insufficiente progettazione, azioni di terzi o cause di forza maggiore; tale polizza deve essere stipulata nella forma «Contractors All Risks» (C.A.R.) e deve:

**a) prevedere una somma assicurata così distinta:
partita 1) per le opere oggetto del contratto: importo del contratto stesso,**

partita 2) per le opere preesistenti: euro 500.000,00=
partita 3) per demolizioni e sgomberi: euro 300.000,00=

b) essere integrata in relazione alle somme assicurate in caso di approvazione di lavori aggiuntivi affidati a qualsiasi titolo all'appaltatore.

4. La garanzia assicurativa di responsabilità civile per danni causati a terzi (R.C.T.) deve essere stipulata per una somma assicurata (massimale/sinistro) **non inferiore ad Euro 500.000,00=**. **Tale polizza deve specificamente prevedere l'indicazione che tra le "persone" si intendono compresi i rappresentanti della Stazione appaltante autorizzati all'accesso al cantiere**, della direzione dei lavori e dei collaudatori in corso d'opera. Le polizze di cui al presente comma devono recare espressamente il vincolo a favore della Stazione appaltante e devono coprire l'intero periodo dell'appalto fino al termine previsto per l'approvazione del certificato di collaudo provvisorio (o di regolare esecuzione).
5. Qualora il contratto di assicurazione preveda importi o percentuali di scoperto o di franchigia, queste condizioni:
 - a) in relazione all'assicurazione contro tutti i rischi di esecuzione di cui al comma 3, tali franchigie o scoperti non sono opponibili alla Stazione appaltante;
 - b) in relazione all'assicurazione di responsabilità civile di cui al comma 4, tali franchigie o scoperti non sono opponibili alla Stazione appaltante.
6. Le garanzie di cui ai commi 3 e 4, prestate dall'appaltatore coprono senza alcuna riserva anche i danni causati dalle imprese subappaltatrici e subfornitrici. Qualora l'appaltatore sia un raggruppamento temporaneo o un consorzio ordinario, giusto il regime delle responsabilità solidale disciplinato dall'articolo 37, comma 5, del Codice dei contratti, e dall'articolo 128, comma 1, del Regolamento generale, la garanzia assicurativa è prestata dall'impresa mandataria in nome e per conto di tutti i concorrenti raggruppati o consorziati.
 Ai sensi dell'articolo 128, comma 2, del Regolamento generale, nel caso di raggruppamenti temporanei o consorzi ordinari di tipo verticale di cui all'articolo 37, comma 6, del Codice dei contratti, le imprese mandanti assuntrici delle lavorazioni appartenenti alle categorie scorporabili, possono presentare apposite garanzie assicurative "pro quota" in relazione ai lavori da esse assunti.

CAPO 7. DISPOSIZIONI PER L'ESECUZIONE

Art. 34. Variazione dei lavori

1. La Stazione appaltante si riserva la facoltà di introdurre nelle opere oggetto dell'appalto quelle varianti che a suo insindacabile giudizio ritenga opportune, senza che per questo l'impresa appaltatrice possa pretendere compensi all'infuori del pagamento a conguaglio dei lavori eseguiti in più o in meno con l'osservanza delle prescrizioni ed entro i limiti stabiliti dagli articoli 43, comma 8, 161 e 162 del Regolamento generale e dall'articolo 132 del Codice dei contratti.
2. Non sono riconosciute varianti al progetto esecutivo, prestazioni e forniture extra contrattuali di qualsiasi genere, eseguite senza preventivo ordine scritto della direzione lavori, recante anche gli estremi dell'approvazione da parte della Stazione appaltante, ove questa sia prescritta dalla legge o dal regolamento.
3. Qualunque reclamo o riserva che l'appaltatore si credesse in diritto di opporre, deve essere presentato per iscritto alla direzione lavori prima dell'esecuzione dell'opera oggetto della contestazione. Non sono prese in considerazione domande di maggiori compensi su quanto stabilito in contratto, per qualsiasi natura o ragione, qualora non vi sia accordo preventivo scritto prima dell'inizio dell'opera oggetto di tali richieste.
4. Alle varianti disposte dalla Stazione Appaltante si applicano le disposizioni di cui all'art. 132 del Codice dei Contratti e agli artt. 161, 162 cc. 1 e 2, e art. 163 del Regolamento generale.
5. Non sono considerati varianti ai sensi del comma 1 gli interventi disposti dal direttore dei lavori per risolvere aspetti di dettaglio, che siano contenuti entro un importo non superiore al **10 per cento** delle categorie di lavoro dell'appalto e che non comportino un aumento dell'importo del contratto stipulato.
6. Salvo i casi di cui al comma 3 primo periodo dell'art. 132 del Codice dei Contratti, è sottoscritto un atto di sottomissione quale appendice contrattuale ovvero atto aggiuntivo al contratto, che deve indicare le modalità di contrattazione e contabilizzazione delle lavorazioni in variante.
7. La variante deve comprendere, ove ritenuto necessario dal coordinatore per la sicurezza in fase di esecuzione, l'adeguamento del piano di sicurezza e di coordinamento di cui all'articolo 38 con i conseguenti adempimenti di cui all'articolo 39, nonché l'adeguamento dei piani operativi di cui all'articolo 40.

Art. 35. Prezzi applicabili ai nuovi lavori e nuovi prezzi

1. Le eventuali variazioni sono valutate mediante l'applicazione dei prezzi di cui all'elenco prezzi contrattuale come determinati ai sensi dell'articolo 3, comma 3.
2. Qualora tra i prezzi di cui all'elenco prezzi contrattuale come determinati ai sensi dell'articolo 3, comma 3, non siano previsti prezzi per i lavori in variante, si procede alla formazione di nuovi prezzi, mediante apposito verbale di concordamento, con i criteri di cui all'articolo 163 del Regolamento generale.

CAPO 8. DISPOSIZIONI IN MATERIA DI SICUREZZA**Art. 36. Adempimenti preliminari in materia di sicurezza**

1. Ai sensi dell'articolo 90, comma 9, e dell'allegato XVII al d. lgs.n. 81 del 2008, l'appaltatore deve trasmettere alla Stazione appaltante, entro il termine prescritto da quest'ultima con apposita richiesta o, in assenza di questa, entro 30 giorni dall'aggiudicazione definitiva e comunque prima della redazione del verbale di consegna dei lavori qualora questi siano iniziati nelle more della stipula del contratto:
 - a) una dichiarazione dell'organico medio annuo, distinto per qualifica, corredata dagli estremi delle denunce dei lavoratori effettuate all'Istituto nazionale della previdenza sociale (INPS), all'Istituto nazionale assicurazione infortuni sul lavoro (INAIL) e alle casse edili;
 - b) una dichiarazione relativa al contratto collettivo stipulato dalle organizzazioni sindacali comparativamente più rappresentative, applicato ai lavoratori dipendenti;
 - c) il certificato della Camera di Commercio, Industria, Artigianato e Agricoltura, in corso di validità, con l'indicazione antimafia di cui agli articoli 6 e 9 del d.P.R. n. 252 del 1998, oppure, in alternativa, ai fini dell'acquisizione d'ufficio, l'indicazione della propria esatta ragione sociale, numeri di codice fiscale e di partita IVA, numero REA;
 - d) i dati necessari ai fini dell'acquisizione d'ufficio del DURC da parte della Stazione appaltante, mediante la presentazione del modello unificato INAIL-INPS-CASSA EDILE, compilato nei quadri «A» e «B» oppure, in alternativa, le seguenti indicazioni:
 - il contratto collettivo nazionale di lavoro (CCNL) applicato;
 - la classe dimensionale dell'impresa in termini di addetti;
 - per l'INAIL: codice ditta, sede territoriale dell'ufficio di competenza, numero di posizione assicurativa;
 - per l'INPS: matricola azienda, sede territoriale dell'ufficio di competenza; se impresa individuale numero di posizione contributiva del titolare; se impresa artigiana, numero di posizione assicurativa dei soci;
 - per la Cassa Edile (CAPE): codice impresa, codice e sede cassa territoriale di competenza;
 - e) una dichiarazione di non essere destinatario di provvedimenti di sospensione o di interdizione di cui all'articolo 14 del Decreto n. 81 del 2008.
2. Entro gli stessi termini di cui al comma 1, l'appaltatore deve trasmettere al coordinatore per l'esecuzione il nominativo e i recapiti:
 - a) del proprio Responsabile del servizio prevenzione e protezione di cui all'articolo 31 del Decreto n. 81 del 2008.
 - b) del proprio Medico competente di cui all'articolo 38 del Decreto n. 81 del 2008;
 - c) l'accettazione del piano di sicurezza e di coordinamento di cui all'articolo 38, con le eventuali richieste di adeguamento di cui all'articolo 39;
 - d) il piano operativo di sicurezza di cui all'articolo 40.
3. Gli adempimenti di cui ai commi 1 e 2 devono essere assolti:
 - a) da tutte le imprese raggruppate, per quanto di pertinenza di ciascuna di esse, per il tramite dell'impresa mandataria, qualora l'appaltatore sia un raggruppamento temporaneo di imprese ai sensi dell'articolo 37, commi 1, 14 e 15, del Codice dei contratti;
 - b) dal consorzio di cooperative o di imprese artigiane, oppure dal consorzio stabile, di cui agli articoli 34, comma 1, lettere b) e c) del Codice dei Contratti, qualora il consorzio intenda eseguire i lavori direttamente con la propria organizzazione consortile;
 - c) dalla consorziata del consorzio di cooperative o di imprese artigiane, oppure del consorzio stabile, che il

consorzio ha indicato per l'esecuzione dei lavori ai sensi degli articoli 37, comma 7, e 36, del Codice dei contratti, qualora il consorzio sia privo di personale deputato alla esecuzione dei lavori; qualora siano state individuate più imprese consorziate esecutrici dei lavori gli adempimenti devono essere assolti da tutte le imprese consorziate indicate, per quanto di pertinenza di ciascuna di esse, per il tramite di una di esse appositamente individuata in sede di gara o comunque preventivamente comunicata alla Stazione appaltante, sempre che questa abbia espressamente accettato tale individuazione;

- d) dai lavoratori autonomi che prestano la loro opera in cantiere.
4. L'appaltatore deve assolvere gli adempimenti di cui all'articolo 36, commi 1 e 2, anche nel corso dei lavori ogni qualvolta nel cantiere operi legittimamente un'impresa esecutrice o un lavoratore autonomo non previsti inizialmente.

Art. 37. Norme di sicurezza generali e sicurezza nel cantiere

1. Anche ai sensi, ma non solo, dell'articolo 97, comma 1, del Decreto n. 81 del 2008, l'appaltatore è obbligato:
 - a) ad osservare le misure generali di tutela di cui agli articoli 15, 17, 18 e 19 del Decreto n. 81 del 2008 e all'allegato XIII allo stesso decreto nonché le altre disposizioni del medesimo decreto applicabili alle lavorazioni previste nel cantiere;
 - b) a rispettare e curare il pieno rispetto di tutte le norme vigenti in materia di prevenzione degli infortuni e igiene del lavoro e in ogni caso in condizione di permanente sicurezza e igiene, nell'osservanza delle disposizioni degli articoli da 108 a 155 del Decreto n. 81 del 2008 e degli allegati XVII, XVIII, XIX, XX, XXII, XXIV, XXV, XXVI, XXVII, XXVIII, XXIX, XXX, XXXI, XXXII, XXXIII, XXXIV, XXXV e XLI, allo stesso decreto;
 - c) a verificare costantemente la presenza di tutte le condizioni di sicurezza dei lavori affidati;
 - d) ad osservare le disposizioni del vigente Regolamento Locale di Igiene, per quanto attiene la gestione del cantiere, in quanto non in contrasto con le disposizioni di cui al comma 1.
2. L'appaltatore predisporre, per tempo e secondo quanto previsto dalle vigenti disposizioni, gli appositi piani per la riduzione del rumore, in relazione al personale e alle attrezzature utilizzate.
3. L'appaltatore garantisce che le lavorazioni, comprese quelle affidate ai subappaltatori, siano eseguite secondo il criterio «incident and injury free».
5. L'appaltatore non può iniziare o continuare i lavori qualora sia in difetto nell'applicazione di quanto stabilito all'articolo 36, oppure agli articoli 38, 39, 40 o 41.

Art. 38. Piano di sicurezza e di coordinamento

1. L'appaltatore è obbligato ad osservare scrupolosamente e senza riserve o eccezioni il piano di sicurezza e di coordinamento predisposto dal coordinatore per la sicurezza e messo a disposizione da parte della Stazione appaltante, ai sensi dell'articolo 131, comma 2, lettera a), del Codice dei contratti e all'articolo 100 del Decreto n. 81 del 2008, in conformità all'allegato XV, punti 1 e 2, al citato d. lgs. n. 81 del 2008, corredato dal computo metrico estimativo dei costi per la sicurezza di cui al punto 4 dello stesso allegato, determinati all'articolo 2, comma 1, lettera b), del presente Capitolato speciale.
2. L'obbligo di cui al comma 1 è esteso altresì alle eventuali modifiche e integrazioni approvate o accettate dal coordinatore per la sicurezza in fase di esecuzione ai sensi dell'articolo 39.

Art. 39. Modifiche e integrazioni al piano di sicurezza e di coordinamento

1. L'appaltatore può presentare al coordinatore per la sicurezza in fase di esecuzione una o più proposte motivate di modificazione o di integrazione al piano di sicurezza e di coordinamento, nei seguenti casi:
 - a) per adeguarne i contenuti alle proprie tecnologie oppure quando ritenga di poter meglio garantire la sicurezza nel cantiere sulla base della propria esperienza, anche in seguito alla consultazione obbligatoria e preventiva dei rappresentanti per la sicurezza dei propri lavoratori o a rilievi da parte degli organi di vigilanza;
 - b) per garantire il rispetto delle norme per la prevenzione degli infortuni e la tutela della salute dei lavoratori eventualmente disattese nel piano di sicurezza, anche in seguito a rilievi o prescrizioni degli organi di vigilanza.
2. L'appaltatore ha il diritto che il coordinatore per la sicurezza in fase di esecuzione si pronunci tempestivamente, con atto motivato da annotare sulla documentazione di cantiere, sull'accoglimento o il

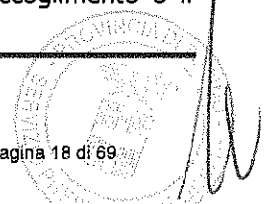

- rigetto delle proposte presentate; le decisioni del coordinatore sono vincolanti per l'appaltatore.
3. Qualora entro il termine di tre giorni lavorativi dalla presentazione delle proposte dell'appaltatore, prorogabile una sola volta di altri tre giorni lavorativi, il coordinatore per la sicurezza non si pronunci:
 - a) nei casi di cui al comma 1, lettera a), le proposte si intendono accolte;
 - b) nei casi di cui al comma 1, lettera b), le proposte si intendono rigettate.
 4. Nei casi di cui al comma 1, lettera a), l'eventuale accoglimento delle modificazioni e integrazioni non può in alcun modo giustificare variazioni o adeguamenti dei prezzi pattuiti, né maggiorazioni di alcun genere del corrispettivo.
 5. Nei casi di cui al comma 1, lettera b), qualora l'eventuale accoglimento delle modificazioni e integrazioni comporti maggiori oneri a carico dell'impresa, e tale circostanza sia debitamente provata e documentata, trova applicazione la disciplina delle varianti. Pertanto il riconoscimento dei maggiori oneri è subordinato all'approvazione della Stazione appaltante.

Art. 40. Piano operativo di sicurezza

1. L'appaltatore, entro 30 giorni dall'aggiudicazione e comunque almeno 5 giorni prima della data prevista per la "consegna" dei lavori, deve predisporre e consegnare al direttore dei lavori o, se nominato, al coordinatore per la sicurezza nella fase di esecuzione, un piano operativo di sicurezza (POS) per quanto attiene alle proprie scelte autonome e relative responsabilità nell'organizzazione del cantiere e nell'esecuzione dei lavori. Il piano operativo di sicurezza, redatto ai sensi dell'articolo 131, comma 2, lettera c), del Codice dei contratti, dell'articolo 89, comma 1, lettera h), del Decreto n. 81 del 2008 e del punto 3.2 dell'allegato XV al predetto decreto, comprende il documento di valutazione dei rischi di cui agli articoli 28 e 29 del citato Decreto n. 81 del 2008, con riferimento allo specifico cantiere e deve essere aggiornato ad ogni mutamento delle lavorazioni rispetto alle previsioni.
2. Ai sensi dell'articolo 131 del Codice dei contratti l'appaltatore è tenuto ad acquisire i piani operativi di sicurezza redatti dalle imprese subappaltatrici di cui all'articolo 42, comma 4, lettera d), sub. 2), del presente Capitolato speciale, nonché a curare il coordinamento di tutte le imprese operanti nel cantiere, al fine di rendere gli specifici piani operativi di sicurezza compatibili tra loro e coerenti con il piano presentato dall'appaltatore. In ogni caso trova applicazione quanto previsto dall'articolo 36, comma 4.
3. Il piano operativo di sicurezza (POS) costituisce piano complementare di dettaglio del piano di sicurezza e di coordinamento (PSC) di cui all'articolo 38.
4. Ai sensi dell'articolo 96, comma 1-bis, del Decreto n. 81 del 2008, il piano operativo di sicurezza non è necessario per gli operatori che si limitano a fornire materiali o attrezzature; restano fermi per i predetti operatori gli obblighi di cui all'articolo 26 del citato Decreto n. 81 del 2008.

Art. 41. Osservanza e attuazione dei piani di sicurezza

1. L'appaltatore è obbligato ad osservare le misure generali di tutela di cui all'articolo 15 del Decreto n. 81 del 2008, con particolare riguardo alle circostanze e agli adempimenti descritti agli articoli da 88 a 104 e agli allegati da XVI a XXV dello stesso decreto.
2. I piani di sicurezza devono essere redatti in conformità all'allegato XV al Decreto n. 81 del 2008, nonché alla migliore letteratura tecnica in materia.
3. L'impresa esecutrice è obbligata a comunicare tempestivamente prima dell'inizio dei lavori e quindi periodicamente, a richiesta della Stazione appaltante o del coordinatore, l'iscrizione alla camera di commercio, industria, artigianato e agricoltura, l'indicazione dei contratti collettivi applicati ai lavoratori dipendenti e la dichiarazione circa l'assolvimento degli obblighi assicurativi e previdenziali. L'appaltatore è tenuto a curare il coordinamento di tutte le imprese operanti nel cantiere, al fine di rendere gli specifici piani redatti dalle imprese subappaltatrici compatibili tra loro e coerenti con il piano presentato dall'appaltatore. In caso di raggruppamento temporaneo o di consorzio di imprese detto obbligo incombe all'impresa mandataria. Il direttore tecnico di cantiere è responsabile del rispetto del piano da parte di tutte le imprese impegnate nell'esecuzione dei lavori.
4. Il piano di sicurezza e di coordinamento ed il piano operativo di sicurezza formano parte integrante del contratto di appalto. Le gravi o ripetute violazioni dei piani stessi da parte dell'appaltatore, comunque accertate, previa formale costituzione in mora dell'interessato, costituiscono causa di risoluzione del contratto.

5. Ai sensi dell'articolo 118, comma 4, terzo periodo, del Codice dei contratti, l'appaltatore è solidalmente responsabile con i subappaltatori per gli adempimenti, da parte di questo ultimo, degli obblighi di sicurezza.

CAPO 9. DISCIPLINA DEL SUBAPPALTO

Art. 42. Subappalto

1. Le lavorazioni appartenenti alla categoria prevalente di cui all'articolo 4, comma 1, sono subappaltabili nella misura massima del 30% (trenta per cento), in termini economici, dell'importo della categoria dei lavori, quest'ultima ricalcolata con riferimento al prezzo del contratto di appalto. Tutte le lavorazioni diverse dalla categoria prevalente, a qualsiasi categoria appartengano, sono scorporabili o subappaltabili a scelta dell'appaltatore, con l'osservanza dell'articolo 118 del Codice dei contratti nonché dell'articolo 170 del Regolamento generale, con i limiti, i divieti e le prescrizioni che seguono:
 - a) i lavori costituenti strutture, impianti e opere speciali, elencati all'articolo 107, comma 2, del Regolamento generale, di importo superiore al 15% (quindici per cento) dell'importo totale dei lavori, possono essere subappaltati o subaffidati in cottimo nella misura massima del 30% (trenta per cento), in termini economici, dell'importo di ciascuna categoria ricalcolata con riferimento al prezzo del contratto di appalto; il subappalto, nel predetto limite, deve essere richiesto e autorizzato unitariamente con divieto di frazionamento in più subcontratti o subaffidamenti per i lavori della stessa categoria, salvo ragioni obiettive;
 - b) i lavori appartenenti alla/e categoria/e generale/i nonché alla/e categoria/e specializzata/e indicata/e a «qualificazione obbligatoria» nell'allegato «A» al Regolamento generale, di importo superiore al 10% (dieci per cento) dell'importo totale dei lavori oppure a euro 150.000, diversa/e da quella/e di cui alla precedente lettera a), possono essere subappaltati per intero; gli stessi lavori devono essere obbligatoriamente subappaltati qualora l'appaltatore non abbia i requisiti per la loro esecuzione;
 - c) i lavori delle categorie specializzate diverse da quelle indicate a «qualificazione obbligatoria» nell'allegato «A» al Regolamento generale, di importo superiore al 10% dell'importo totale dei lavori oppure a euro 150.000, possono essere subappaltati per intero.
2. L'affidamento in subappalto o in cottimo è consentito, previa autorizzazione della Stazione appaltante, alle seguenti condizioni:
 - a) **che l'appaltatore abbia indicato all'atto dell'offerta i lavori o le parti di opere che intende subappaltare o concedere in cottimo; l'omissione delle indicazioni sta a significare che il ricorso al subappalto o al cottimo è vietato e non può essere autorizzato;**
 - b) che l'appaltatore provveda al deposito, presso la Stazione appaltante:
 - 1) di copia autentica del contratto di subappalto presso la Stazione appaltante almeno 20 giorni prima della data di effettivo inizio dell'esecuzione delle relative lavorazioni subappaltate; dal contratto di subappalto devono risultare, pena rigetto dell'istanza o revoca dell'autorizzazione eventualmente rilasciata:
 - che per i lavori e le opere affidate in subappalto l'Appaltatore praticherà i prezzi risultanti dall'aggiudicazione ribassati in misura non superiore al 20% (venti per cento)
 - gli oneri della sicurezza spettanti e i corrispondenti apprestamenti facenti carico al subappaltatore e previsti dal Piano di sicurezza e coordinamento di cui al punto 4 dell'allegato XV al d. lgs. n. 81 del 2008;
 - l'inserimento delle clausole obbligatorie (in materia di tracciabilità dei flussi finanziari) ai sensi dell'articolo 3, commi 1 e 9, della legge n. 136/2010, pena la nullità assoluta del contratto di subappalto;
 - 2) di una dichiarazione circa la sussistenza o meno di eventuali forme di controllo o di collegamento, a norma dell'articolo 2359 del codice civile, con l'impresa alla quale è affidato il subappalto o il cottimo; in caso di raggruppamento temporaneo, società di imprese o consorzio, analoga dichiarazione dev'essere fatta da ciascuna delle imprese partecipanti al raggruppamento, società o consorzio;
 - c) **che l'appaltatore, unitamente al deposito del contratto di subappalto presso la Stazione appaltante, ai sensi della lettera b), trasmetta alla Stazione appaltante:**
 - 1) **la documentazione attestante che il subappaltatore è in possesso dei requisiti prescritti dalla normativa vigente per la partecipazione alle gare di lavori pubblici, in relazione alla**

categoria e all'importo dei lavori da realizzare in subappalto o in cottimo;

2) una o più dichiarazioni del subappaltatore, rilasciate ai sensi degli articoli 46 e 47 del d.P.R. n. 445 del 2000, attestante il possesso dei requisiti di ordine generale e assenza della cause di esclusione di cui all'articolo 38 del Codice dei contratti;

3) le informazioni di cui all'articolo 41, comma 1, lettera d), relative al subappaltatore ai fini dell'acquisizione del DURC di quest'ultimo;

d) che non sussista, nei confronti del subappaltatore, alcuno dei divieti previsti dall'articolo 10 della legge n. 575 del 1965, e successive modificazioni e integrazioni; a tale scopo, qualora l'importo del contratto di subappalto sia superiore ad euro 154.937,07, l'appaltatore deve produrre alla Stazione appaltante la documentazione necessaria agli adempimenti di cui alla vigente legislazione in materia di prevenzione dei fenomeni mafiosi e lotta alla delinquenza organizzata, relativamente alle imprese subappaltatrici e cottimiste, con le modalità di cui al D.P.R. n. 252 del 1998; resta fermo che, ai sensi dell'articolo 12, comma 4, dello stesso D.P.R. n. 252 del 1998, il subappalto è vietato, a prescindere dall'importo dei relativi lavori, qualora per l'impresa subappaltatrice sia accertata una delle situazioni indicate dall'articolo 10, comma 7, del citato D.P.R.

3. Il subappalto e l'affidamento in cottimo devono essere autorizzati preventivamente dalla Stazione appaltante in seguito a richiesta scritta dell'appaltatore; l'autorizzazione è rilasciata entro 30 giorni dal ricevimento della richiesta; tale termine può essere prorogato una sola volta per non più di 30 giorni, ove ricorrano giustificati motivi; trascorso il medesimo termine, eventualmente prorogato, senza che la Stazione appaltante abbia provveduto, l'autorizzazione si intende concessa a tutti gli effetti qualora siano verificate tutte le condizioni di legge per l'affidamento del subappalto. Per i subappalti o cottimi di importo inferiore al 2% dell'importo contrattuale o di importo inferiore a 100.000 euro, i termini per il rilascio dell'autorizzazione da parte della Stazione appaltante sono ridotti della metà. Qualora l'istanza non contenga tutti i documenti necessari all'accoglimento dell'istanza, in base alla normativa vigente, la Stazione Appaltante interromperà il termine, che inizierà nuovamente a decorrere dalla ricezione di quanto richiesto.

4. L'affidamento di lavori in subappalto o in cottimo comporta i seguenti obblighi:

a) ai sensi dell'articolo 118, comma 4, del Codice dei contratti, l'appaltatore deve praticare, per i lavori e le opere affidate in subappalto, i prezzi risultanti dall'aggiudicazione ribassati in misura non superiore al 20% (venti per cento); qualora al subappaltatore siano stati affidati parte degli apprestamenti, degli impianti o delle altre attività previste dal Piano di sicurezza e coordinamento di cui al punto 4 dell'allegato XV al Decreto n. 81 del 2008, i relativi oneri per la sicurezza relativi ai lavori affidati in subappalto devono essere pattuiti al prezzo originario previsto dal progetto, senza alcun ribasso; la Stazione appaltante, sentito il direttore dei lavori e il coordinatore della sicurezza in fase di esecuzione, provvede alla verifica dell'effettiva applicazione della presente disposizione;

b) nei cartelli esposti all'esterno del cantiere devono essere indicati anche i nominativi di tutte le imprese subappaltatrici, completi dell'indicazione della categoria dei lavori subappaltati e dell'importo dei medesimi;

c) le imprese subappaltatrici devono osservare integralmente il trattamento economico e normativo stabilito dai contratti collettivi nazionale e territoriale in vigore per il settore e per la zona nella quale si svolgono i lavori e sono responsabili, in solido con l'appaltatore, dell'osservanza delle norme anzidette nei confronti dei loro dipendenti per le prestazioni rese nell'ambito del subappalto;

d) le imprese subappaltatrici, per tramite dell'appaltatore, devono trasmettere alla Stazione appaltante, prima dell'inizio dei lavori in subappalto:

1) la documentazione di avvenuta denuncia agli enti previdenziali, inclusa la Cassa edile, assicurativi ed antinfortunistici;

2) copia del proprio piano operativo di sicurezza di cui all'articolo 131, comma 2, lettera c), del Codice dei contratti in coerenza con i piani di cui agli articoli 30 e 40 del presente Capitolato speciale;

5. Le presenti disposizioni si applicano anche ai raggruppamenti temporanei di imprese e alle società anche consortili, quando le imprese riunite o consorziate non intendono eseguire direttamente i lavori scorporabili.

6. I lavori affidati in subappalto non possono essere oggetto di ulteriore subappalto pertanto il subappaltatore non può subappaltare a sua volta i lavori, con l'eccezione di quanto previsto all'art. 170 c. 2 del Regolamento generale.

7. Qualora l'appaltatore intenda avvalersi della fattispecie disciplinata dall'articolo 30 del decreto legislativo n. 276 del 2003 (distacco di manodopera) dovrà trasmettere, almeno 20 giorni prima della data di effettivo utilizzo della manodopera distaccata, apposita comunicazione con la quale dichiara:

- a) di avere in essere con la società distaccante un contratto di distacco (da allegare in copia);
 - b) di volersi avvalere dell'istituto del distacco per l'appalto in oggetto indicando i nominativi dei soggetti distaccati;
 - c) che le condizioni per le quali è stato stipulato il contratto di distacco sono tuttora vigenti e che non si ricade nella fattispecie di mera somministrazione di lavoro.
8. La comunicazione deve indicare anche le motivazioni che giustificano l'interesse della società distaccante a ricorrere al distacco di manodopera se questa non risulta in modo evidente dal contratto tra le parti di cui sopra. Alla comunicazione deve essere allegata la documentazione necessaria a comprovare in Capo al soggetto distaccante il possesso dei requisiti generali di cui all'articolo 38 del Codice dei contratti. La Stazione appaltante, entro 15 giorni dal ricevimento della comunicazione e della documentazione allegata, può negare l'autorizzazione al distacco qualora in sede di verifica non sussistano i requisiti di cui sopra.
9. Conformemente agli indirizzi approvati con deliberazione della Giunta Provinciale n. 243-71818 del 25.3.2003, non è consentita l'autorizzazione di subappalti in favore di un'impresa che abbia partecipato come concorrente, singolarmente o in associazione con altre imprese, alla medesima gara d'appalto.

Art. 43. Responsabilità in materia di subappalto

1. L'appaltatore resta in ogni caso responsabile nei confronti della Stazione appaltante per l'esecuzione delle opere oggetto di subappalto, sollevando la Stazione appaltante medesima da ogni pretesa dei subappaltatori o da richieste di risarcimento danni avanzate da terzi in conseguenza all'esecuzione di lavori subappaltati.
2. Il direttore dei lavori e il R.U.P., nonché il coordinatore per l'esecuzione in materia di sicurezza di cui all'articolo 92 del Decreto n. 81 del 2008, provvedono a verificare, ognuno per la propria competenza, il rispetto di tutte le condizioni di ammissibilità e di esecuzione dei contratti di subappalto.
3. Il subappalto non autorizzato comporta inadempimento contrattualmente grave ed essenziale anche ai sensi dell'articolo 1456 del codice civile con la conseguente possibilità, per la Stazione appaltante, di risolvere il contratto in danno dell'appaltatore, ferme restando le sanzioni penali previste dall'articolo 21 della legge 13 settembre 1982, n. 646, come modificato dal decreto-legge 29 aprile 1995, n. 139, convertito dalla legge 28 giugno 1995, n. 246 (ammenda fino a un terzo dell'importo dell'appalto, arresto da sei mesi ad un anno).
4. Ai subappaltatori, ai sub affidatari, nonché ai soggetti titolari delle prestazioni che non sono considerate subappalto ai sensi dell'articolo seguente, si applica l'articolo 48, commi 5 e 6, in materia di tessera di riconoscimento.
5. Nel caso il DURC relativo al subappaltatore sia negativo per due volte consecutive, la Stazione appaltante contesta gli addebiti al subappaltatore assegnando un termine non inferiore a 15 (quindici) giorni per la presentazione delle controdeduzioni; in caso di assenza o inidoneità di queste la Stazione appaltante pronuncia la decadenza dell'autorizzazione al subappalto.

Art. 44. Subaffidamento che non costituisce subappalto

1. È considerata subaffidamento la prestazione ovunque espletata e che preveda l'impiego di manodopera, quale la fornitura con posa in opera o il nolo a caldo o altra prestazione, che rientri in uno dei seguenti casi:
 - Importo subcontratto < 2% dell'ammontare dei lavori affidati, indipendentemente dall'incidenza del costo della manodopera.
 - Importo subcontratto < 100.000,00 euro, indipendentemente dall'incidenza del costo della manodopera.
 - Importo subcontratto > 2% dell'ammontare dei lavori affidati, se la manodopera ha incidenza < 50% dell'importo del subcontratto.
 - Importo subcontratto > 100.000,00, euro se la manodopera ha incidenza < 50% dell'importo del subcontratto.
2. Non possono essere oggetto di "subaffidamento", e rientrano nella disciplina del subappalto, le prestazioni riconducibili ai "lavori"; tali possono essere considerati, a titolo esemplificativo, i casi in cui il bene viene prodotto al di fuori di una produzione di serie oppure il bene viene trasformato in un'entità diversa.
3. Ricorrendo le condizioni di cui ai commi 1 e 2, l'appaltatore potrà affidare a terzi dette prestazioni, dandone semplicemente comunicazione alla Stazione Appaltante. Alla comunicazione di sub affidamento l'appaltatore ha l'obbligo di allegare quanto segue:
 - a) Certificato di iscrizione alla Camera di Commercio;

- b) Documento Unico di Regolarità Contributiva relativo al cantiere cui si riferiscono le prestazioni, ovvero indicazioni di quanto previsto all'art. 36, c. 1, lett. D);
 - c) Copia del contratto sottoscritto con il subaffidatario, il quale deve riportare la clausola relativa all'assolvimento degli obblighi previsti dall'art 3 della Legge 136/2010 s.m.i., al fine di garantire la tracciabilità dei flussi finanziari;
 - d) Dichiarazione relativa alla tracciabilità dei flussi finanziari sottoscritta dal Legale Rappresentante della Società o dal Titolare dell'impresa individuale subappaltatrice, con copia fotostatica di un documento di identità del medesimo, contenente l'indicazione del conto corrente dedicato su cui verrà effettuato il pagamento della subfornitura da parte dell'appaltatore, nonché delle generalità e del codice fiscale delle persone delegate ad operare sul conto corrente dedicato previsto dalla L. 136/2010.
4. Ai sensi dell'articolo 118, comma 11, del Codice dei contratti e ai fini dell'articolo 42 del presente Capitolato speciale non è considerato subappalto l'affidamento di attività specifiche di servizi a lavoratori autonomi, purché tali attività non costituiscano lavori.

Art. 45. Pagamento dei subappaltatori

1. La Stazione appaltante non provvede al pagamento diretto dei subappaltatori e dei cottimisti, fatto salvo quanto disposto dall'art. 37, c. 11, 3° periodo del D. Lgs. 163/2006. L'appaltatore è obbligato a trasmettere alla stessa Stazione appaltante, entro 20 giorni dalla data di ciascun pagamento effettuato a proprio favore, copia delle fatture quietanzate relative ai pagamenti da esso corrisposti ai medesimi subappaltatori o cottimisti, con l'indicazione delle eventuali ritenute di garanzia effettuate e con l'indicazione, su ogni fattura quietanzata, degli estremi del conto corrente dedicato del subappaltatore, su cui è stato effettuato il pagamento.
- 1.bis L'obbligo di trasmissione di cui al comma 1 è esteso alle fatture quietanzate relative ai subaffidamenti di cui all'art. 44, c.1 ai sensi di quanto disposto dall'art. 15 L. 180/2011.
2. Qualora l'appaltatore non provveda alla trasmissione delle fatture quietanzate dei subappaltatori o dei cottimisti entro il termine di cui al comma 1, la Stazione appaltante sospende il successivo pagamento a favore dell'appaltatore.
3. Nei casi di cui all'art. 37, c.11, 3° periodo del D. Lgs. 163/2006, la Stazione appaltante corrisponde direttamente al subappaltatore l'importo delle prestazioni eseguite dallo stesso, con modalità analoghe a quelle previste dagli artt. 17 e 18 del presente Capitolato e previa attestazione dell'appaltatore relativa alle prestazioni eseguite dal subappaltatore.
4. Ai sensi dell'articolo 118, comma 6, del decreto legislativo n. 163 del 2006, i pagamenti al subappaltatore, comunque effettuati, oppure all'appaltatore qualora questi abbia subappaltato parte dei lavori, sono subordinati:
 - a) alla trasmissione alla Stazione appaltante dei dati necessari all'acquisizione d'ufficio del DURC con le modalità di cui all'articolo 36, comma 1, lettera d), qualora modificati rispetto al DURC precedente;
 - b) all'ottemperanza alle prescrizioni di cui all'articolo 53 in materia di tracciabilità dei pagamenti;
 - c) alle limitazioni di cui agli articoli 48, e 25, c. 7.
5. Ai sensi dell'articolo 17, ultimo comma, del d.P.R. n. 633 del 1972, aggiunto dall'articolo 35, comma 5, della legge 4 agosto 2006, n. 248, gli adempimenti in materia di I.V.A. relativi alle fatture quietanzate di cui al comma 1, devono essere assolti dall'appaltatore principale.

CAPO 10. CONTROVERSIE, MANODOPERA, ESECUZIONE D'UFFICIO

Art. 46. Accordo bonario

1. Ai sensi dell'articolo 240, commi 1 e 2, del Codice dei contratti, qualora, a seguito dell'iscrizione di riserve sui documenti contabili, l'importo economico dei lavori comporti variazioni rispetto all'importo contrattuale in misura superiore al 10% (dieci per cento) di quest'ultimo, il R.U.P. valuta immediatamente l'ammissibilità di massima delle riserve, la loro non manifesta infondatezza e la non imputabilità a maggiori lavori per i quali sia necessaria una variante in corso d'opera ai sensi dell'articolo 132 del Codice dei contratti, il tutto anche ai fini dell'effettivo raggiungimento della predetta misura percentuale.
2. Il R.U.P., qualora non ritenga palesemente inammissibili e non manifestamente infondate le riserve, può

promuovere la costituzione di una commissione, ai sensi dell'articolo 240, commi 7, 8, 9, 9-bis, 10, 12, 14 e 15, del Codice dei contratti, e immediatamente acquisisce o fa acquisire alla commissione, ove costituita, la relazione riservata del direttore dei lavori e, ove nominato, del collaudatore, e formula una proposta motivata di accordo bonario.

3. Nei casi in cui sia costituita la commissione per la formulazione della proposta di accordo bonario, alla predetta commissione non sono conferiti poteri di assumere decisioni vincolanti per la stazione appaltante. La proposta di accordo bonario dovrà pertanto in ogni caso essere approvata dalla Giunta Provinciale per essere impegnativa per l'Ente.
4. Per le modalità di definizione dell'accordo bonario, i tempi e quant'altro non disciplinato dal presente capitolato, si richiama integralmente l'art. 240 del Codice dei Contratti.
5. Nelle more della risoluzione delle controversie, l'appaltatore non può comunque rallentare o sospendere i lavori, né rifiutarsi di eseguire gli ordini impartiti dalla Stazione appaltante.

Art. 47. Definizione delle controversie

1. Il R.U.P. può promuovere la costituzione di una commissione ai sensi dell'art. 240, c. 7, 8, 9, 9-bis, 10, 12 e 14 del Codice dei Contratti, all'atto del ricevimento del collaudo per la definizione delle riserve pendenti. Si applica il comma 3 del precedente art. 46. qualora ritenga di non promuovere la costituzione della Commissione, il R.U.P. formula la proposta di accordo bonario.
2. Ove non si pervenga all'accordo bonario ai sensi dell'articolo 46 e l'appaltatore confermi le riserve, la Stazione appaltante può approvare il Collaudo e la definizione di tutte le controversie derivanti dall'esecuzione del contratto è devoluta all'autorità giudiziaria competente presso il Foro di Torino ed è esclusa la competenza arbitrale.

Art. 48. Contratti collettivi e disposizioni sulla manodopera

1. L'appaltatore è obbligato ad applicare integralmente tutte le norme contenute nel Contratto nazionale di lavori e negli accordi integrativi, territoriali ed aziendali, per il settore di attività e per la località dove sono eseguiti i lavori ed in ragione della natura giuridica dell'Appaltatore.
2. E' altresì obbligato a rispettare e a far rispettare al subappaltatore, tutte le norme in materia retributiva, contributiva, previdenziale, assistenziale, assicurativa, sanitaria, di solidarietà paritetica, previste per i dipendenti dalle vigenti normative, con particolare riguardo a quanto previsto dall'art. 118, c. 6 del codice e dall'art. 90, c. 9 D. Lgs. 81/2008.
3. Le parti convengono che in caso di mancato rispetto delle disposizioni di cui ai commi precedenti, nonché nel caso di cui all'art. 25 c.7, l'appaltatore manleva la Stazione appaltante dell'eventuale corresponsabilità.
4. Ai sensi dell'articolo 4 del Regolamento generale, in caso di inottemperanza agli obblighi contributivi nei confronti di INPS, INAIL e Cassa Edile da parte dell'appaltatore o dei subappaltatori, rilevata da un DURC negativo, in assenza di adeguate giustificazioni o di regolarizzazione tempestiva, la Stazione appaltante provvede direttamente al pagamento dei crediti vantati dai predetti istituti, in luogo dell'appaltatore e dei subappaltatori, trattenendo le somme dai pagamenti delle rate di acconto e di saldo.
5. In ogni momento il Direttore dei Lavori e, per suo tramite, il R.U.P., possono richiedere all'appaltatore e ai subappaltatori copia del libro unico del lavoro di cui all'articolo 39 della legge 9 agosto 2008, n. 133, possono altresì richiedere i documenti di riconoscimento al personale presente in cantiere e verificarne la effettiva iscrizione nel predetto libro unico del lavoro dell'appaltatore o del subappaltatore autorizzato.
6. Ai sensi degli articoli 18, comma 1, lettera u), 20, comma 3 e 26, comma 8, del Decreto n. 81 del 2008, nonché dell'articolo 5, comma 1, primo periodo, della legge n. 136 del 2010, l'appaltatore è obbligato a fornire a ciascun soggetto occupato in cantiere una apposita tessera di riconoscimento, impermeabile ed esposta in forma visibile, corredata di fotografia, contenente le generalità del lavoratore, i dati identificativi del datore di lavoro e la data di assunzione del lavoratore. L'appaltatore risponde dello stesso obbligo anche per i lavoratori dipendenti dai subappaltatori autorizzati; la tessera dei predetti lavoratori deve riportare gli estremi dell'autorizzazione al subappalto. Tutti i lavoratori sono tenuti ad esporre detta tessera di riconoscimento.
7. Agli stessi obblighi devono ottemperare anche i lavoratori autonomi che esercitano direttamente la propria attività nei cantieri e il personale presente occasionalmente in cantiere che non sia dipendente dell'appaltatore o degli eventuali subappaltatori (soci, artigiani di ditte individuali senza dipendenti).

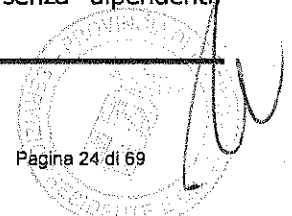

- professionisti, fornitori esterni, collaboratori familiari e simili); tutti i predetti soggetti devono provvedere in proprio e, in tali casi, la tessera di riconoscimento deve riportare i dati identificativi del committente ai sensi dell'articolo 5, comma 1, secondo periodo, della legge n. 136 del 2010.
8. La violazione degli obblighi di cui ai commi 5 e 6 comporta l'applicazione, in Capo al datore di lavoro, della sanzione amministrativa da euro 100 ad euro 500 per ciascun lavoratore. Il lavoratore munito della tessera di riconoscimento di cui al comma 3 che non provvede ad esporla è punito con la sanzione amministrativa da euro 50 a euro 300. Nei confronti delle predette sanzioni non è ammessa la procedura di diffida di cui all'articolo 13 del decreto legislativo 23 aprile 2004, n. 124.
 9. Ai sensi dell'articolo 6, comma 4, del Regolamento generale, qualora tra la stipula del contratto e il primo stato di avanzamento dei lavori di cui all'articolo 27, o tra due successivi stati di avanzamento dei lavori, intercorra un periodo superiore a 120 (centoventi) giorni, la Stazione appaltante acquisisce il DURC relativo all'appaltatore e ai subappaltatori entro i 30 (trenta) giorni successivi alla scadenza dei predetti 120 (centoventi) giorni.
 10. Tale DURC è rilevante ai fini dell'applicazione dell'art. 6, c. 8 del Regolamento generale.

Art. 49. Risoluzione del contratto - Esecuzione d'ufficio dei lavori

1. Costituiscono grave inadempimento delle obbligazioni contrattuali e, di conseguenza, causa di risoluzione del contratto, i seguenti casi:
 - a) inadempimento alle disposizioni del direttore dei lavori riguardo ai tempi di esecuzione o quando risulti accertato il mancato rispetto delle ingiunzioni o diffide fattegli, nei termini imposti dagli stessi provvedimenti;
 - b) manifesta incapacità o inidoneità, anche solo legale, nell'esecuzione dei lavori;
 - c) inadempienza accertata alle norme di legge sulla prevenzione degli infortuni, la sicurezza sul lavoro e le assicurazioni obbligatorie del personale;
 - d) sospensione dei lavori o mancata ripresa degli stessi da parte dell'appaltatore senza giustificato motivo;
 - e) rallentamento dei lavori, senza giustificato motivo, in misura tale da pregiudicare la realizzazione dei lavori nei termini previsti dal contratto;
 - f) subappalto abusivo, associazione in partecipazione, cessione anche parziale del contratto o violazione di norme sostanziali regolanti il subappalto;
 - g) non rispondenza dei beni forniti alle specifiche di contratto e allo scopo dell'opera;
 - h) mancato rispetto della normativa sulla sicurezza e la salute dei lavoratori di cui al d. lgs. n. 81 del 2008 o ai piani di sicurezza integranti il contratto, e delle ingiunzioni fattegli al riguardo dal direttore dei lavori, dal R.U.P. o dal coordinatore per la sicurezza;
 - i) azioni o omissioni finalizzate ad impedire l'accesso al cantiere al personale ispettivo del Ministero del lavoro e della previdenza sociale o dell'A.S.L., oppure del personale ispettivo degli organismi paritetici, di cui all'articolo 51 del Decreto n. 81 del 2008;
 - j) violazione delle prescrizioni in materia di tracciabilità dei pagamenti, in applicazione dell'articolo 53 del presente Capitolato speciale.
2. Nelle ipotesi elencate nonché negli altri casi di grave inadempimento contrattuale, la Stazione appaltante può procedere alla risoluzione contrattuale, applicando il procedimento di cui all'art. 136 del D. Lgs. 163/2006.
3. Il contratto è risolto di diritto:
 - a) nei casi e con le procedure di cui all'art. 135 D. Lgs. 163/2006;
 - b) in caso di mancato utilizzo degli strumenti idonei a garantire la piena tracciabilità dei flussi finanziari, previsti dalla normativa vigente.
4. In caso di ottenimento del DURC dell'appaltatore, negativo per due volte consecutive, il R.U.P., acquisita una relazione particolareggiata predisposta dal direttore dei lavori, contesta gli addebiti e assegna un termine non inferiore a 15 (quindici) giorni per la presentazione delle controdeduzioni; in caso di assenza o inidoneità di queste propone alla Stazione appaltante la risoluzione del contratto, ai sensi dell'articolo 135, comma 1, del Codice dei contratti.
5. Nei casi di risoluzione del contratto o di esecuzione di ufficio, la comunicazione della decisione assunta dalla Stazione appaltante è fatta all'appaltatore nella forma dell'ordine di servizio o della raccomandata con avviso di ricevimento ovvero via fax, con la contestuale indicazione della data alla quale avrà luogo l'accertamento dello stato di consistenza dei lavori.
6. Alla data comunicata dalla Stazione appaltante si fa luogo, in contraddittorio fra il direttore dei lavori e l'appaltatore o suo rappresentante oppure, in mancanza di questi, alla presenza di due testimoni, alla

redazione dello stato di consistenza dei lavori, all'inventario dei materiali, delle attrezzature dei e mezzi d'opera esistenti in cantiere, nonché, nel caso di esecuzione d'ufficio, all'accertamento di quali di tali materiali, attrezzature e mezzi d'opera debbano essere mantenuti a disposizione della Stazione appaltante per l'eventuale riutilizzo e alla determinazione del relativo costo.

7. In caso di fallimento dell'appaltatore la Stazione appaltante può avvalersi, senza pregiudizio per ogni altro diritto e azione a tutela dei propri interessi, della procedura prevista dagli articoli 136 e 138 del Codice dei contratti.
8. Qualora l'esecutore sia un raggruppamento temporaneo, in caso di fallimento dell'impresa mandataria o di una impresa mandante trovano applicazione rispettivamente i commi 18 e 19 dell'articolo 37 del Codice dei contratti.
9. Nei casi di risoluzione del contratto e di esecuzione d'ufficio, come pure in caso di fallimento dell'appaltatore, i rapporti economici con questo o con il curatore sono definiti, con salvezza di ogni diritto e ulteriore azione della Stazione appaltante, nel seguente modo:
 - a) applicando l'art. 140 cc. 1 e 2 D. Lgs. 163/2006 o, qualora non sia possibile, ponendo a base dell'affidamento del nuovo appalto o di altro affidamento ai sensi dell'ordinamento vigente, l'importo lordo dei lavori di completamento e di quelli da eseguire d'ufficio in danno, risultante dalla differenza tra l'ammontare complessivo lordo dei lavori posti a base d'asta nell'appalto originario, eventualmente incrementato per perizie in corso d'opera oggetto di regolare atto di sottomissione o comunque approvate o accettate dalle parti nonché dei lavori di ripristino o riparazione, e l'ammontare lordo dei lavori eseguiti dall'appaltatore inadempiente medesimo;
 - b) ponendo a carico dell'appaltatore inadempiente:
 - 1) l'eventuale maggiore costo derivante dalla differenza tra importo netto di aggiudicazione del nuovo appalto per il completamento dei lavori e l'importo netto degli stessi risultante dall'aggiudicazione effettuata in origine all'appaltatore inadempiente;
 - 2) l'eventuale maggiore costo derivato dalla ripetizione della gara di appalto eventualmente andata deserta, necessariamente effettuata con importo a base d'asta opportunamente maggiorato;
 - 3) l'eventuale maggiore onere per la Stazione appaltante per effetto della tardata ultimazione dei lavori, delle nuove spese di gara e di pubblicità, delle maggiori spese tecniche di direzione, assistenza, contabilità e collaudo dei lavori, dei maggiori interessi per il finanziamento dei lavori, di ogni eventuale maggiore e diverso danno documentato, conseguente alla mancata tempestiva utilizzazione delle opere alla data prevista dal contratto originario.
10. La Stazione Appaltante si riserva di elaborare un nuovo progetto, anche parzialmente diverso da quello oggetto del contratto risolto, e di porre a carico dell'appaltatore il maggior costo computato secondo i criteri di cui alla lett. B) del precedente comma, nonché il costo delle opere di ripristino e/o di riparazione o di completamento.
11. Qualora i rapporti economici non possano essere definiti al momento della risoluzione o del successivo affidamento, saranno definiti all'atto del collaudo finale dell'intervento riappaltato, ferma restando la responsabilità dell'Appaltatore.

CAPO 11. DISPOSIZIONI PER L'ULTIMAZIONE

Art. 50. Ultimazione dei lavori e gratuita manutenzione

1. Al termine dei lavori e in seguito a richiesta scritta dell'impresa appaltatrice il direttore dei lavori redige, entro 10 giorni dalla richiesta, il certificato di ultimazione; entro trenta giorni dalla data del certificato di ultimazione dei lavori il direttore dei lavori procede all'accertamento sommario della regolarità delle opere eseguite.
2. In sede di accertamento sommario, senza pregiudizio di successivi accertamenti, sono rilevati e verbalizzati eventuali vizi e difformità di costruzione che l'impresa appaltatrice è tenuta a eliminare a sue spese nel termine fissato e con le modalità prescritte dal direttore dei lavori, fatto salvo il risarcimento del danno alla Stazione appaltante. In caso di ritardo nel ripristino, si applica la penale per i ritardi prevista dall'articolo 16, in proporzione all'importo della parte di lavori che direttamente e indirettamente traggono pregiudizio dal mancato ripristino e comunque all'importo non inferiore a quello dei lavori di ripristino.
3. La Stazione appaltante si riserva di prendere in consegna parzialmente o totalmente le opere con apposito



verbale immediatamente dopo l'accertamento sommario se questo ha avuto esito positivo, oppure nel termine assegnato dalla direzione lavori ai sensi dei commi precedenti.

4. Dalla data del verbale di ultimazione dei lavori decorre il periodo di gratuita manutenzione; tale periodo cessa con l'approvazione finale del certificato di collaudo provvisorio o di regolare esecuzione da parte della Stazione appaltante, da effettuarsi entro i termini previsti dal presente Capitolato speciale.
5. Non può ritenersi verificata l'ultimazione dei lavori se l'appaltatore non ha consegnato al direttore di lavori le certificazioni e i collaudi tecnici di cui all'articolo 20, comma 6; in tal caso il direttore dei lavori non può redigere il certificato di ultimazione e, qualora redatto, questo non è efficace e non decorrono i termini di cui all'articolo 51, né i termini per il pagamento della rata di saldo di cui all'articolo 26.
6. Si richiamano gli obblighi, in capo all'Appaltatore, previsti dall'art. 224 del Regolamento generale.

Art. 51. Termini per il collaudo o per l'accertamento della regolare esecuzione

1. Il certificato di regolare esecuzione è emesso entro tre mesi dall'ultimazione dei lavori ed ha carattere provvisorio. Esso assume carattere definitivo trascorsi due anni dalla data dell'emissione. Decorso tale termine, il certificato di regolare esecuzione si intende tacitamente approvato anche se l'atto formale di approvazione non sia intervenuto.
2. Durante l'esecuzione dei lavori la Stazione appaltante può effettuare operazioni di controllo o di collaudo parziale o ogni altro accertamento, volti a verificare la piena rispondenza delle caratteristiche dei lavori in corso di realizzazione a quanto richiesto negli elaborati progettuali, nel presente Capitolato speciale o nel contratto.
3. Qualora durante il collaudo venissero accertati i difetti di cui all'art. 227, comma 2, del Regolamento generale, l'Appaltatore sarà tenuto ad eseguire tutti i lavori che il Collaudatore riterrà necessari, nel tempo dallo stesso assegnato.
4. Nell'ipotesi prevista dal comma 3 dell'art. 227 del Regolamento generale l'organo di collaudo determinerà nell'emissione del certificato la somma che, in conseguenza dei riscontrati difetti, deve detrarsi dal credito dell'appaltatore.

Art. 52. Presa in consegna dei lavori ultimati

1. La Stazione appaltante si riserva di prendere in consegna parzialmente o totalmente le opere appaltate anche subito dopo l'ultimazione dei lavori.
2. Qualora la Stazione appaltante si avvalga di tale facoltà, che viene comunicata all'appaltatore per iscritto, lo stesso appaltatore non può opporsi per alcun motivo, né può reclamare compensi di sorta.
3. L'appaltatore può chiedere che sia redatto apposito verbale circa lo stato delle opere, onde essere garantito dai possibili danni che potrebbero essere arrecati alle opere stesse.
4. La presa di possesso da parte della Stazione appaltante avviene nel termine perentorio fissato dalla stessa per mezzo del direttore dei lavori o per mezzo del R.U.P., in presenza dell'appaltatore o di due testimoni in caso di sua assenza.
5. Qualora la Stazione appaltante non si trovi nella condizione di prendere in consegna le opere dopo l'ultimazione dei lavori, l'appaltatore non può reclamare la consegna ed è altresì tenuto alla gratuita manutenzione fino ai termini previsti dal presente Capitolato speciale.

CAPO 12. NORME FINALI

Art. 53. Tracciabilità dei pagamenti

1. Ai sensi dell'articolo 3, commi 1 e 8, della legge n. 136 del 2010, gli operatori economici titolari dell'appalto, nonché i subappaltatori, devono comunicare alla Stazione appaltante gli estremi identificativi dei conti correnti dedicati, anche se non in via esclusiva, accesi presso banche o presso Poste Italiane S.p.A., entro 7 (sette) giorni dalla stipula del contratto oppure entro 7 (sette) giorni dalla loro accensione se successiva, comunicando altresì negli stessi termini le generalità e il codice fiscale delle persone delegate ad operare sui predetti conti. L'obbligo di comunicazione è esteso anche alle modificazioni delle indicazioni fornite in precedenza. In assenza delle predette comunicazioni la Stazione appaltante sospende i pagamenti e non

decorrono i termini legali per l'applicazione degli interesse legali, degli interessi di mora e per la richiesta di risoluzione di cui all'articolo 27.

2. Tutti i movimenti finanziari relativi all'intervento oggetto dell'appalto dovranno avvenire in conformità ai disposti della L. 136/2010 e s.m.i.

Art. 54. Spese contrattuali, imposte, tasse

1. Ai sensi dell'articolo 139 del Regolamento generale sono a carico dell'appaltatore senza diritto di rivalsa:
 - a) le spese contrattuali;
 - b) le tasse e gli altri oneri per l'ottenimento di tutte le licenze tecniche occorrenti per l'esecuzione dei lavori e la messa in funzione degli impianti;
 - c) le tasse e gli altri oneri dovuti ad enti territoriali (occupazione temporanea di suolo pubblico, passi carrabili, permessi di scarico, canoni di conferimento a discarica ecc.) direttamente o indirettamente connessi alla gestione del cantiere e all'esecuzione dei lavori;
 - d) le spese, le imposte, i diritti di segreteria e le tasse relativi al perfezionamento e alla registrazione del contratto.
2. Sono altresì a carico dell'appaltatore tutte le spese di bollo per gli atti occorrenti per la gestione del lavoro, dalla consegna alla data di emissione del certificato di collaudo provvisorio.
3. Qualora, per atti aggiuntivi o risultanze contabili finali si determinino aggiornamenti o conguagli delle somme per spese contrattuali, imposte e tasse di cui ai commi 1 e 2, le maggiori somme sono comunque a carico dell'appaltatore.
4. A carico dell'appaltatore restano inoltre le imposte e gli altri oneri, che, direttamente o indirettamente gravano sui lavori e sulle forniture oggetto dell'appalto.
5. Il presente contratto è soggetto all'imposta sul valore aggiunto (I.V.A.) nella misura di legge; tutti gli importi citati nel presente Capitolato speciale si intendono I.V.A. esclusa.

Art. 55. Oneri e obblighi a carico dell'appaltatore

1. Oltre agli oneri di cui al capitolato generale d'appalto, al Regolamento generale e al presente Capitolato speciale, nonché a quanto previsto da tutti i piani per le misure di sicurezza fisica dei lavoratori, sono a carico dell'appaltatore gli oneri e gli obblighi che seguono.
 - a) **la fedele esecuzione del progetto e degli ordini impartiti per quanto di competenza, dal direttore dei lavori, in conformità alle pattuizioni contrattuali, in modo che le opere eseguite risultino a tutti gli effetti collaudabili, esattamente conformi al progetto e a perfetta regola d'arte, richiedendo al direttore dei lavori tempestive disposizioni scritte per i particolari che eventualmente non risultassero da disegni, dal capitolato o dalla descrizione delle opere. In ogni caso l'appaltatore non deve dare corso all'esecuzione di aggiunte o varianti non ordinate per iscritto ai sensi dell'articolo 1659 del codice civile;**
 - b) i movimenti di terra e ogni altro onere relativo alla formazione del cantiere attrezzato, in relazione alla entità dell'opera, con tutti i più moderni e perfezionati impianti per assicurare una perfetta e rapida esecuzione di tutte le opere prestabilite, ponteggi e palizzate, adeguatamente protetti, in adiacenza di proprietà pubbliche o private, la recinzione con solido steccato, nonché la pulizia, la manutenzione del cantiere stesso, l'inghiaiamento e la sistemazione delle sue strade, in modo da rendere sicuri il transito e la circolazione dei veicoli e delle persone addette ai lavori tutti, ivi comprese le eventuali opere scorporate o affidate a terzi dallo stesso ente appaltante;
 - c) l'assunzione in proprio, tenendone indenne la Stazione appaltante, di ogni responsabilità risarcitoria e delle obbligazioni relative comunque connesse all'esecuzione delle prestazioni dell'impresa a termini di contratto;
 - d) l'esecuzione, presso gli Istituti autorizzati, di tutte le prove che verranno ordinate dalla direzione lavori, sui materiali e manufatti impiegati o da impiegarsi nella costruzione, compresa la confezione dei campioni e l'esecuzione di prove di carico che siano ordinate dalla stessa direzione lavori su tutte le opere in calcestruzzo semplice o armato e qualsiasi altra struttura portante, nonché prove di tenuta per le tubazioni; in particolare è fatto obbligo di effettuare almeno un prelievo di calcestruzzo per ogni giorno di getto, datato e conservato;
 - e) le responsabilità sulla non rispondenza degli elementi eseguiti rispetto a quelli progettati o previsti dal

- capitolato;
- f) il mantenimento, fino all'emissione del certificato di collaudo provvisorio o di regolare esecuzione, della continuità degli scolii delle acque e del transito sugli spazi, pubblici e privati, adiacenti le opere da eseguire;
- g) il ricevimento, lo scarico e il trasporto nei luoghi di deposito o nei punti di impiego secondo le disposizioni della direzione lavori, comunque all'interno del cantiere, dei materiali e dei manufatti esclusi dal presente appalto e approvvigionati o eseguiti da altre ditte per conto della Stazione appaltante e per i quali competono a termini di contratto all'appaltatore le assistenze alla posa in opera; i danni che per cause dipendenti dall'appaltatore fossero apportati ai materiali e manufatti suddetti devono essere ripristinati a carico dello stesso appaltatore;
- h) la concessione, su richiesta della direzione lavori, a qualunque altra impresa alla quale siano affidati lavori non compresi nel presente appalto, dell'uso parziale o totale dei ponteggi di servizio, delle impalcature, delle costruzioni provvisorie e degli apparecchi di sollevamento per tutto il tempo necessario all'esecuzione dei lavori che la Stazione appaltante intenderà eseguire direttamente oppure a mezzo di altre ditte dalle quali, come dalla Stazione appaltante, l'impresa non potrà pretendere compensi di sorta, tranne che per l'impiego di personale addetto ad impianti di sollevamento; il tutto compatibilmente con le esigenze e le misure di sicurezza;
- i) la pulizia del cantiere e delle vie di transito e di accesso allo stesso, compreso lo sgombero dei materiali di rifiuto lasciati da altre ditte. E' a carico dell'Impresa appaltatrice, l'obbligo di effettuare una accurata e completa pulizia dei locali, tale da consentirne l'uso immediato; il mancato adempimento comporterà la non accettazione dei lavori stessi.
- j) le spese, i contributi, i diritti, i lavori, le forniture e le prestazioni occorrenti per gli allacciamenti provvisori di acqua, energia elettrica, gas e fognatura, necessari per il funzionamento del cantiere e per l'esecuzione dei lavori, nonché le spese per le utenze e i consumi dipendenti dai predetti servizi; l'appaltatore si obbliga a concedere, con il solo rimborso delle spese vive, l'uso dei predetti servizi alle altre ditte che eseguono forniture o lavori per conto della Stazione appaltante, sempre nel rispetto delle esigenze e delle misure di sicurezza;
- k) l'esecuzione di un'opera campione delle singole categorie di lavoro ogni volta che questo sia previsto specificatamente dal presente capitolato o sia richiesto dalla direzione dei lavori, per ottenere il relativo nullaosta alla realizzazione delle opere simili, nonché la fornitura al Direttore Lavori, prima della posa in opera di qualsiasi materiale o l'esecuzione di una qualsiasi tipologia di lavoro, della campionatura dei materiali, dei dettagli costruttivi e delle schede tecniche relativi alla posa in opera;
- l) la fornitura e manutenzione dei cartelli di avviso, fanali di segnalazione notturna nei punti prescritti e quanto altro indicato dalle disposizioni vigenti a scopo di sicurezza, nonché l'illuminazione notturna del cantiere;
- m) la costruzione e la manutenzione entro il recinto del cantiere di spazi idonei ad uso ufficio del personale di direzione lavori e assistenza, arredati e illuminati;
- n) la predisposizione del personale e degli strumenti necessari per tracciamenti, rilievi, misurazioni, prove e controlli dei lavori tenendo a disposizione del direttore dei lavori i disegni e le tavole per gli opportuni raffronti e controlli, con divieto di darne visione a terzi e con formale impegno di astenersi dal riprodurre o contraffare i disegni e i modelli avuti in consegna;
- o) la consegna, prima della smobilitazione del cantiere, di un certo quantitativo di materiale usato, per le finalità di eventuali successivi ricambi omogenei, previsto dal presente capitolato o precisato da parte della direzione lavori con ordine di servizio e che viene liquidato in base al solo costo del materiale;
- p) l'idonea protezione dei materiali impiegati e messi in opera a prevenzione di danni di qualsiasi natura e causa, nonché la rimozione di dette protezioni a richiesta della direzione lavori; nel caso di sospensione dei lavori deve essere adottato ogni provvedimento necessario ad evitare deterioramenti di qualsiasi genere e per qualsiasi causa alle opere eseguite, restando a carico dell'appaltatore l'obbligo di risarcimento degli eventuali danni conseguenti al mancato od insufficiente rispetto della presente norma;
- q) l'adozione, nel compimento di tutti i lavori, dei procedimenti e delle cautele necessarie a garantire l'incolumità degli operai, delle persone addette ai lavori stessi e dei terzi, nonché ad evitare danni ai beni pubblici e privati, osservando le disposizioni contenute nelle vigenti norme in materia di prevenzione infortuni; con ogni più ampia responsabilità in caso di infortuni a carico dell'appaltatore, restandone sollevati la Stazione appaltante, nonché il personale preposto alla direzione e sorveglianza dei lavori.
- r) la pulizia, prima dell'uscita dal cantiere, dei propri mezzi e/o di quelli dei subappaltatori e l'accurato lavaggio giornaliero delle aree pubbliche in qualsiasi modo lordate durante**

l'esecuzione dei lavori, compreso la pulizia delle caditoie stradali;

- s) il completo sgombero del cantiere entro 15 giorni dal positivo collaudo provvisorio delle opere;
 - t) richiedere tempestivamente i permessi e sostenere i relativi oneri per la chiusura al transito veicolare e pedonale (con l'esclusione dei residenti) delle strade urbane interessate dalle opere oggetto dell'appalto;
 - u) installare e mantenere funzionante per tutta la necessaria durata dei lavori la cartellonista a norma del codice della strada atta ad informare il pubblico in ordine alla variazione della viabilità cittadina connessa con l'esecuzione delle opere appaltate. L'appaltatore dovrà preventivamente concordare tipologia, numero e posizione di tale segnaletica con il locale comando di polizia municipale e con il coordinatore della sicurezza;
 - v) installare idonei dispositivi e/o attrezzature per l'abbattimento della produzione delle polveri durante tutte le fasi lavorative, in particolare nelle aree di transito degli automezzi.
2. Ai sensi dell'articolo 4 della legge n. 136 del 2010 la proprietà degli automezzi adibiti al trasporto dei materiali per l'attività del cantiere deve essere facilmente individuabile; a tale scopo la bolla di consegna del materiale deve indicare il numero di targa dell'automezzo e le generalità del proprietario nonché, se diverso, del locatario, del comodatario, dell'usufruttuario o del soggetto che ne abbia comunque la stabile disponibilità.
 3. L'appaltatore è tenuto a richiedere, prima della realizzazione dei lavori, presso tutti i soggetti diversi dalla Stazione appaltante (Consorti, rogge, privati, Comune, Gestori di servizi a rete e altri eventuali soggetti coinvolti o competenti in relazione ai lavori in esecuzione) interessati direttamente o indirettamente ai lavori, tutti i permessi necessari e a seguire tutte le disposizioni emanate dai suddetti per quanto di competenza, in relazione all'esecuzione delle opere e alla conduzione del cantiere, con esclusione dei permessi e degli altri atti di assenso aventi natura definitiva e afferenti il lavoro pubblico in quanto tale.

Art. 56. Obblighi speciali a carico dell'appaltatore

1. L'appaltatore è obbligato:
 - a) ad intervenire alle misure, le quali possono comunque essere eseguite alla presenza di due testimoni qualora egli, invitato non si presenti;
 - b) a firmare i documenti di cui all'art. 181, comma 3 del Regolamento generale sottopostigli dal direttore dei lavori, subito dopo la firma di questi;
 - c) a consegnare al direttore lavori, con tempestività, le fatture relative alle lavorazioni e somministrazioni previste dal presente Capitolato speciale e ordinate dal direttore dei lavori che per la loro natura si giustificano mediante fattura;
 - d) a consegnare al direttore dei lavori le note relative alle giornate di operai, di noli e di mezzi d'opera, nonché le altre provviste somministrate, per gli eventuali lavori previsti e ordinati in economia nonché a firmare le relative liste settimanali sottopostegli dal direttore dei lavori.

Art. 57. Custodia del cantiere

1. E' a carico e a cura dell'appaltatore la custodia e la tutela del cantiere, di tutti i manufatti e dei materiali in esso esistenti, anche se di proprietà della Stazione appaltante e ciò anche durante periodi di sospensione dei lavori e fino alla presa in consegna dell'opera da parte della Stazione appaltante.

Art. 58. Cartello di cantiere

1. L'appaltatore deve predisporre ed esporre in sito numero **1** esemplari del cartello indicatore, con le dimensioni di almeno cm. 100 di base e 200 di altezza, recanti le descrizioni di cui alla Circolare del Ministero dei LL.PP. dell'1 giugno 1990, n. 1729/UL, nonché, se del caso, le indicazioni di cui all'articolo 12 del d.m. 22 gennaio 2008, n. 37.
2. Il cartello di cantiere è aggiornato periodicamente in relazione all'eventuale mutamento delle condizioni ivi riportate.

La presente copia, composta di n. 17
fogli è conforme all'originale.

TORINO - 3 DIC 2014



Il Dirigente del
Servizio Presidenza e Giunta
Dr. Nicola TUDINO

A handwritten signature in black ink, appearing to read "Nicola Tudino", written over the typed name.