



Allegato B

Quadro demografico socio-economico

Luglio 2022

PIANO URBANO DELLA MOBILITA' SOSTENIBILE



Copia conforme al Piano Approvato con Delibera C.M. n° 42 del 20 luglio 2022

Sindaco Metropolitanano

Stefano Lo Russo

Consigliere delegato a Pianificazione territoriale e difesa del suolo, trasporti, protezione civile

Pasquale Mario Mazza

Dirigente Dipartimento Territorio, Edilizia e Viabilità

Arch. Claudio Schiari

Dirigente in staff Dipartimento Territorio, Edilizia e Viabilità

Ing. Giannicola Marengo

Resp. Unità di Progetto Politiche di Trasporto e Mobilità Sostenibile

Dott.ssa Elena Pedon

Redazione

META srl

ing. Andrea Debernardi
(responsabile del progetto)

ing. Gabriele Filippini

dott.pt. Emanuele Ferrara

ing. Silvia Docchio

dott.ssa Silvia Ornaghi

ing. Francesca Traina Melega

ing. Riccardo Fasani

TERRARIA

dott. Giuseppe Maffeis

ing. Salvatore Greco

ing. Fabrizio Ferrari

arch. Ilario Abate Daga

ing. Chiara Taiariol

arch. Lorena Mastropasqua

arch. Arianna Travaglini

dott. Fabrizio Vecchiotti

arch. Lorenzo Attardo

arch. Federico Jappelli

ing. Andrea Rosa

ing. Alessia Goffi

ing. Alice Bernardoni

dott.ssa Luisa Geronimi



arch. Alessandro Oliveri

Rev.	Data	Autore	Verificatore	n.pag	n.tav	n.all	nome file
1.0	14.05.2021	S.Ornaghi A.Travaglini	A.Debernardi	127	-	-	ALLEGATO B - Quadro demografico socio economico_v10.pdf
1.1	11.07.2022	S.Ornaghi A.Travaglini	A.Debernardi	127	-	-	ALLEGATO B - Quadro demografico socio economico_v11.pdf
1.2	21.07.2022	S.Ornaghi A.Travaglini	A.Debernardi	127	-	-	ALLEGATO B - Quadro demografico socio economico_v12.pdf



DIRETTORI TECNICI

ing. Andrea Debernardi (META)

ing. Gabriele Filippini (META)

arch. Federico Jappelli (META)

arch. Ilario Abate Daga (META)

dott. Giuseppe Maffeis (TerrAria)

Città metropolitana di Torino

PIANO URBANO DELLA MOBILITA' SOSTENIBILE

Sommario

1	Introduzione	7
1.1	Oggetto dell'allegato	7
1.2	Area di studio e zonizzazione	8
2	Popolazione residente	16
2.1	Consistenza ed andamento storico (1981-2019)	16
2.2	Struttura per classe d'età (2011-2019).....	26
2.3	Struttura delle famiglie	38
2.4	Condizione professionale.....	43
3	Attività economiche ed addetti.....	57
3.1	Fonti informative.....	57
3.2	Unità locali ed addetti – tutti i settori (1981-2017)	58
3.3	Unità locali ed addetti – industria (1981-2017)	74
3.4	Unità locali ed addetti – servizi (1981-2017).....	84
4	Poli attrattori e gerarchie territoriali	94
4.1	Premessa	94
4.2	Strutture sanitarie principali: Aziende Ospedaliere, Strutture sanitarie secondarie e Privati convenzionati	94
4.3	Tribunali, Agenzia delle Entrate, Camere di Commercio Inail.....	103
4.4	Centri Universitari, Università: Poli territoriali, Centri di ricerca.....	109
4.5	Interdipendenze scolastiche	114
4.6	Quadro di interdipendenze globali.....	116
5	Offerta turistica	118
5.1	Generalità.....	118
5.2	L'offerta turistico-ricettiva	118
5.3	Le residenze secondarie	122

1 Introduzione

1.1 Oggetto dell'allegato

Il presente allegato al PUMS della Città Metropolitana di Torino è finalizzato a un rapido inquadramento demografico e socio-economico del suo territorio, secondo le sue principali articolazioni interne. In alcuni casi, si provvede anche ad elaborare dati di confronto con altre realtà comparabili, a livello italiano e/o europeo.

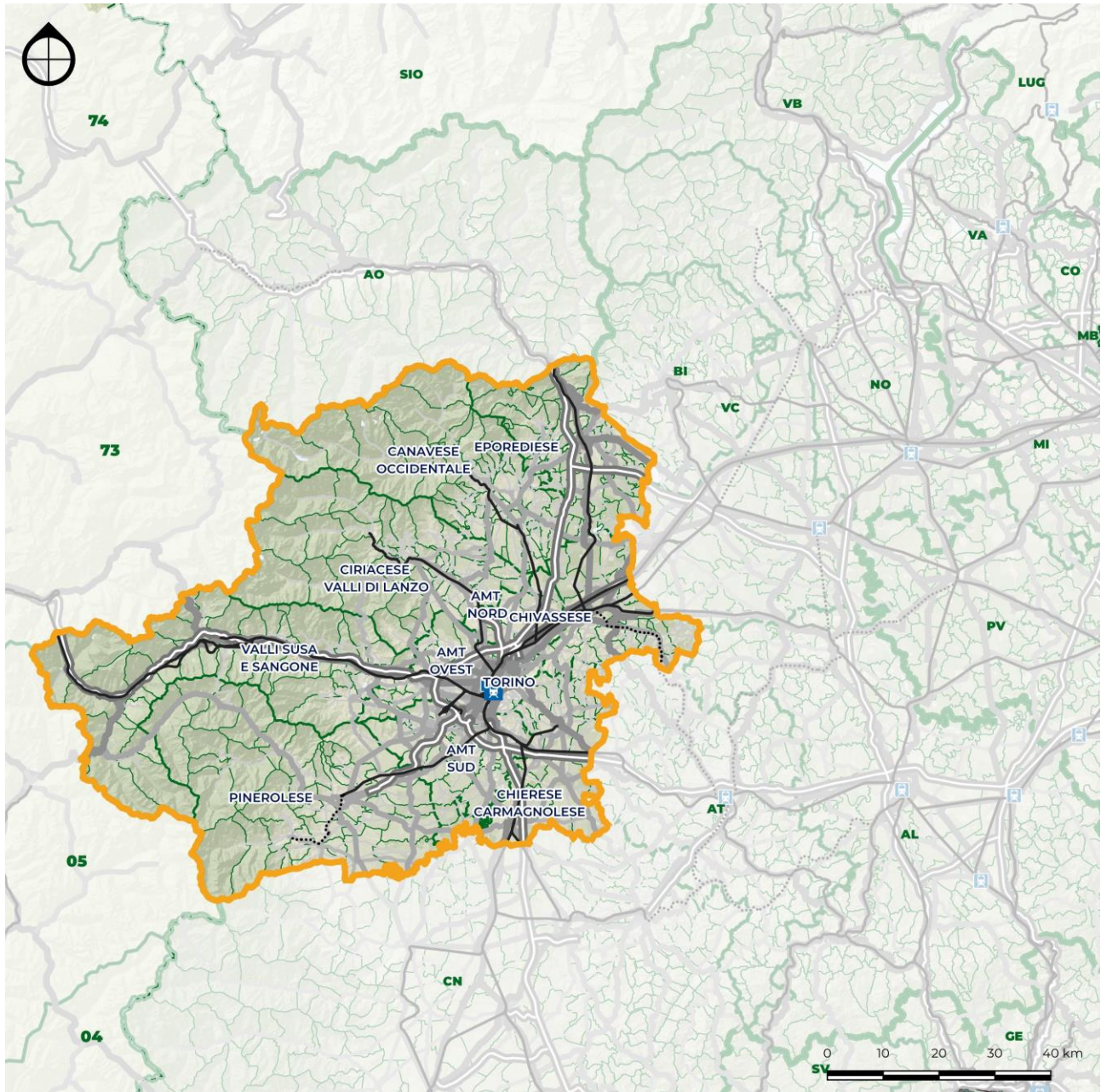

Fig. 1.1.i – Inquadramento territoriale
Elaborazione META

1.2 Area di studio e zonizzazione

L'area di studio per l'insieme delle analisi contenute nell'allegato corrisponde ovviamente all'intero territorio della Città Metropolitana, peraltro coincidente con la precedente Provincia di Torino.

Per quanto concerne la disaggregazione territoriale dei dati, in generale si è proceduto esaminandoli a livello comunale. In tal caso si è fatto riferimento alle **312 circoscrizioni comunali esistenti**, così come ottenute a seguito di tre variazioni intervenute in anni recenti:

- l'istituzione del nuovo Comune di Mappano (2013-2018), con territori staccati dai circostanti comuni di Borgaro Torinese, Caselle Torinese, Leinì e Settimo Torinese;
- la fusione di Alice Superiore, Lugnacco e Pecco nel nuovo Comune di Val di Chy (2019);
- la fusione di Meugliano, Trausella e Vico Canavese nel nuovo Comune di Valchiusa (2019) ¹.

Per quanto riguarda specificamente il **Comune di Torino**, laddove possibile non si è fatto riferimento tanto all'insieme del suo territorio, quanto alle sue disaggregazioni amministrative interne, dando la priorità, più che all'attuale suddivisione in **10 e poi 8 circoscrizioni**, a quella storica in **23 quartieri**, che è tutt'ora assunta a riferimento per le indagini di domanda passeggeri, condotte dall'Agenzia della Mobilità Piemontese.

Suddivisioni interne a Torino			
ex Quartiere	Sup. kmq	Circoscrizione	
		vecchia	nuova
1 Centro	3,809	1	1
2 San Salvario - Valentino	2,385	8	8
3 Crocetta - San Secondo - Santa Teresina	2,866	1	1
4 San Paolo	2,224	3	3
5 Cenisia - Cit Turin	2,371	3	3
6 Campidoglio - San Donato	3,225	4	4
7 Aurora - Rossini - Valdocco	2,752	7	7
8 Vanchiglia - Vanchiglietta	3,700	7	7
9 Nizza - Millefonti	3,558	9	8
10 Lingotto - Mercati Generali	3,623	9	8
11 Santa Rita	3,572	2	2
12 Mirafiori Nord	3,790	2	2
13 Pozzo Strada	4,214	3	3
14 Parella	4,899	4	4
15 Le Vallette - Lucento	7,666	5	5
16 Lanzo - Madonna di Campagna	8,950	5	5
17 Borgata Vittoria	4,250	5	5
18 Barriera di Milano	2,785	6	6
19 Falchera - Rebaudengo - Villaretto	11,090	6	6
20 Barca - Bertolla - Regio Parco	7,107	6	6
21 Madonna del Pilone	16,130	8	7
22 Borgo Po - Cavoretto	13,970	9	8
23 Mirafiori Sud	11,230	10	2
TOTALE CITTA'	130,166		

Tab. 1.2.i – Quartieri e circoscrizioni amministrative della Città di Torino

Elaborazione META

¹ In alcuni casi, le esigenze di confronto storico fra i dati relativi a diversi orizzonti temporali rendono necessario fare riferimento ad una disaggregazione leggermente modificata ed omogenea nel tempo.

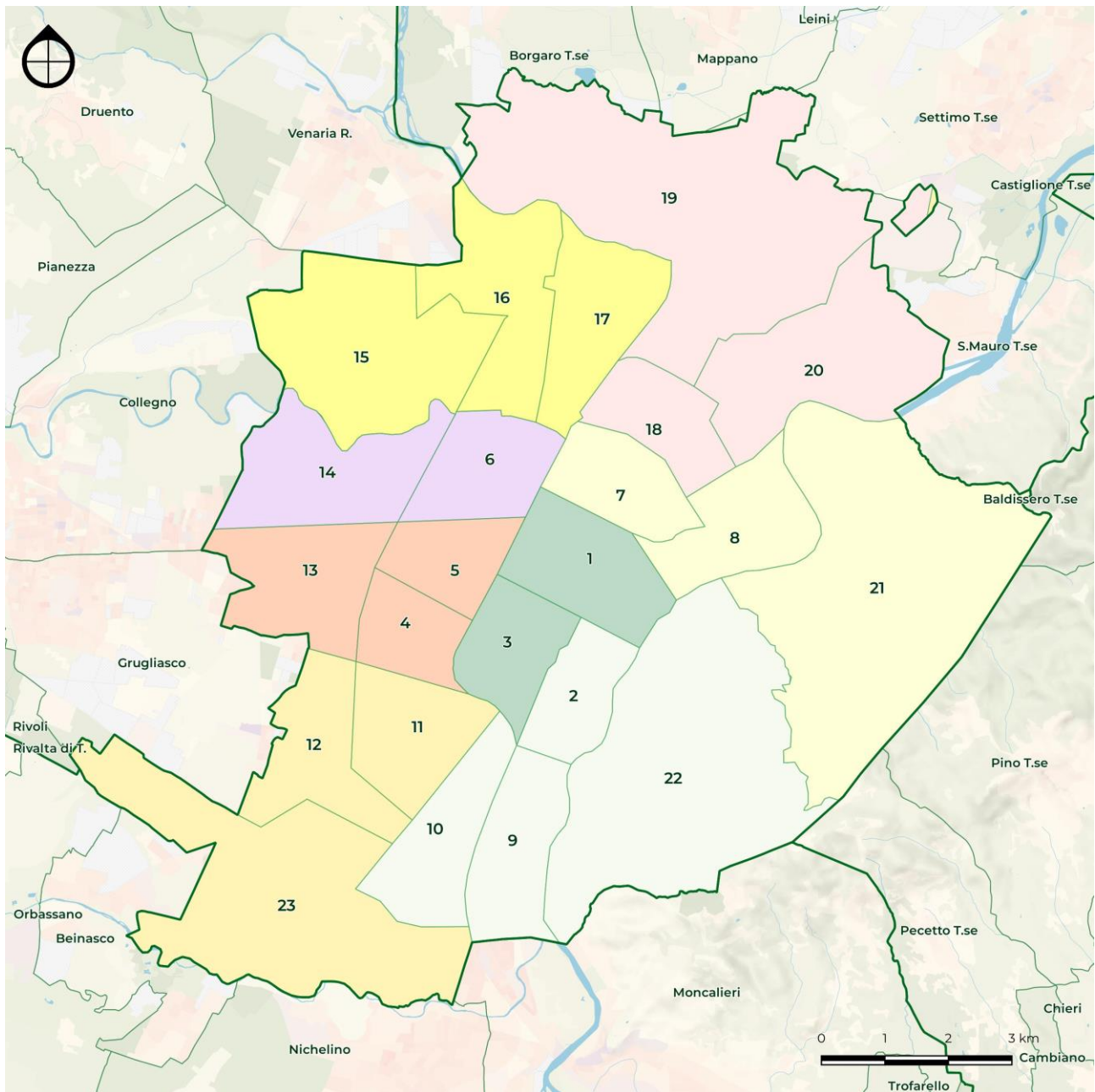

LEGENDA

CONFINI AMMINISTRATIVI

- Regione
- Provincia
- Zone omogenee
- Comuni

ex 23 quartieri

Circoscrizioni

- 1
- 2
- 3
- 4
- 5
- 6
- 7
- 8

Fig. 1.2.i – Quartieri e circoscrizioni amministrative della Città di Torino
Elaborazione META

Data la loro importanza istituzionale, in numerosi casi i dati di livello comunale sono stati riaggregato nelle **11 zone omogenee** definite dallo statuto della Città Metropolitana.

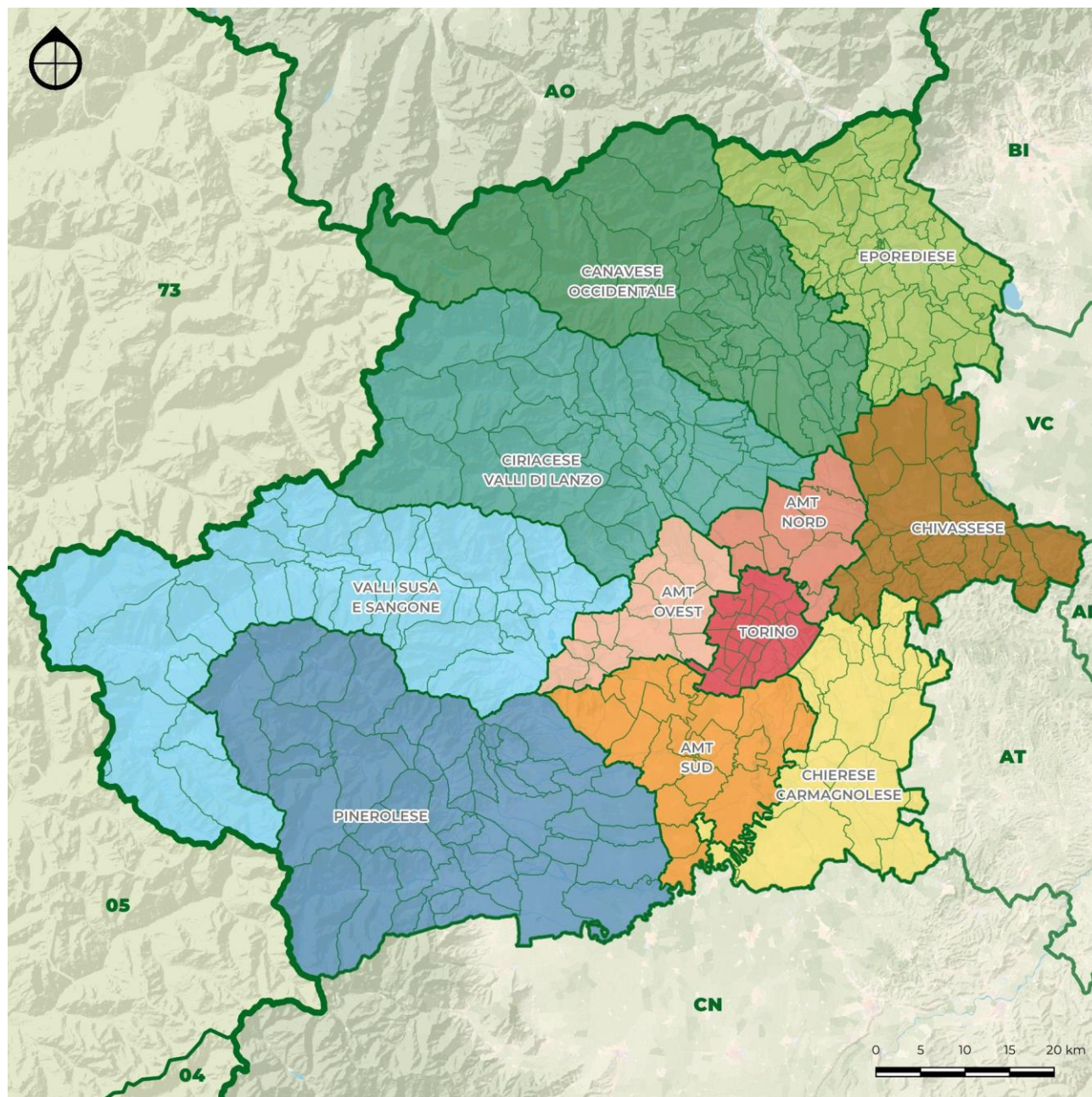

LEGENDA

CONFINI AMMINISTRATIVI

- Regione
- Provincia
- Zone omogenee
- Comuni

ZONE OMOGENEE

- | | | | |
|--|--------|--|---------|
| | Zona 2 | | Zona 6 |
| | Zona 3 | | Zona 7 |
| | Zona 1 | | Zona 8 |
| | Zona 4 | | Zona 9 |
| | Zona 5 | | Zona 10 |
| | | | Zona 11 |

Fig. 1.2.ii – Zone omogenee

Elaborazione META su dati Statuto della Città Metropolitana

Torino città (1 Comune -130,16 kmq)

Comuni: Torino.

Zona 2 Area Metropolitana Torino Ovest (14 Comuni- 203,38 kmq)

Comuni: Alpignano, Buttigliera Alta, Collegno, Druento, Grugliasco, Pianezza, Reano, Rivoli, Rosta, San Gillio, Sangano, Trana, Venaria, Villarbasse.

Zona 3 Area Metropolitana Torino Sud (18 Comuni – 385,46 kmq)

Comuni: Beinasco, Bruino, Candiolo, Carignano, Castagnole P.te, La Loggia, Moncalieri, Nichelino, None, Orbassano, Pancalieri, Piossasco, Piobesi Torinese, Rivalta di Torino, Trofarello, Vinovo, Vire Piemonte, Volvera.

Zona 4 Area Metropolitana Torino Nord (8 Comuni – 175,03 kmq)

Comuni: Borgaro Torinese, Caselle Torinese, Leinì, Mappano, San Benigno C.se, San Mauro Torinese, Settimo Torinese, Volpiano.

Zona 5 Pinerolese (45 Comuni – 1.288,81 kmq)

Comuni: Airasca, Angrogna, Bibiana, Bobbio Pellice, Bricherasio, Buriasco, Campiglione Fenile, Cantalupa, Cavour, Cercenasco, Cumiana, Fenestrelle, Frossasco, Garzigliana, Inverso Pinasca, Luserna San Giovanni, Lusernetta, Macello, Massello, Osasco, Perosa Argentina, Perrero, Pinasca, Pinerolo, Piscina, Pomaretto, Porte, Pragelato, Prali, Pramollo, Prarostino, Roletto, Rorà, Roure, Salza di Pinerolo, San Germano C., San Pietro Val Lemina, San Secondo di P., Scalenghe, Torre Pellice, Usseaux, Vigone, Villafranca Piemonte, Villar Pellice, Villar Perosa.

Zona 6 Valli di Susa e Sangone (40 Comuni – 1.247,23 kmq)

Comuni: Almese, Avigliana, Bardonecchia, Borgone di Susa, Bruzolo, Bussoleno, Caprie, Caselette, Cesana T.se, Chianocco, Chiomonte, Chiusa di San Michele, Claviere, Coazze, Condove, Exilles, Giaglione, Giaveno, Gravere, Mattie, Meana di Susa, Mompantero, Moncenisio, Novalesa, Oulx, Rubiana, Salbertrand, San Didero, San Giorio di Susa, Sant'Ambrogio di Torino, Sant'Antonino di Susa, Sauze di Cesana, Sauze d'Oulx, Sestriere, Susa, Vaie, Valgioie, Venaus, Villar Dora, Villarfochiardo.

Zona 7 Ciriacese-Valli di Lanzo (40 Comuni – 972,10 kmq)

Comuni: Ala di Stura, Balangero, Balme, Barbania, Cafasse, Cantoira, Ceres, Chialamberto, Ciriè, Coassolo T.se, Corio, Fiano, Front, Germagnano, Givoletto, Groscavallo, Grosso, La Cassa, Lanzo Torinese, Lemie, Lombardore, Mathi, Mezenile, Monastero di Lanzo, Nole, Pessinetto, Rivarossa, Robassomero, Rocca Canavese, San Carlo Canavese, San Francesco al C., San Maurizio C.se, Traves, Usseglio, Val della Torre, Vallo Torinese, Vauda Canavese, Varisella, Villanova Canavese, Viù.

Zona 8 Canavese occidentale (46 Comuni – 974,82 kmq)

Comuni: Agliè, Alpette, Bairo, Baldissero C.se, Borgiallo, Bosconero, Busano, Canischio, Castellamonte, Castelnuovo Nigra, Ceresole Reale, Chiesanuova, Ciconio, Cintano, Collettero C., Cuceglio, Cuornè, Favria, Feletto, Forno C.se, Frassinetto, Ingria, Levone, Locana, Lusigliè, Ozegna, Pertusio, Pont Canavese, Prascorsano, Pratiglione, Ribordone, Rivara, Rivarolo Canavese, Ronco Canavese, Salassa, San Colombano B., San Giorgio C.se, San Giusto C.se, Noasca, Oglianico, San Ponso, Sparone, Torre Canavese, Valperga, Valprato Soana, Vialfrè.

Zona 9 Eorediese (54 Comuni – 552,46 kmq)

Comuni: Albiano d'Ivrea, Andrate, Azeglio, Banchette, Barone C.se, Bollengo, Borgofranco, Borgomasino, Brosso, Burolo, Candia C.se, Caravino, Carema, Cascinette d'Ivrea, Chiaverano, Collettero Giacosa, Cossano C.se, Fiorano C.se, Issiglio, Ivrea, Lessolo, Lorzè, Maglione, Mercenasco, Montalenghe, Montalto Dora, Nomaglio, Palazzo Canavese, Parella, Pavone Canavese, Perosa Canavese, Piverone, Orio Canavese, Quagliuzzo, Quassolo, Quincinetto, Romano Canavese, Rueglio, Salerano Canavese, Samone, San Martino C.se, Scarmagno, Settimo Rottaro, Settimo Vittone, Strambinello, Strambino, Tavagnasco, Traversella, Valchiusa, Val di Chy, Vestignè, Vidracco, Vische, Vistrorio

Zona 10 Chivassese (24 Comuni – 423,03 kmq)

Comuni: Brandizzo, Brozolo, Brusasco, Caluso, Casalborgone, Castagneto Po, Castiglione Torinese, Cavagnolo, Chivasso, Cinzano, Foglizzo, Gassino Torinese, Lauriano, Mazzè, Montanaro, Monte da Po, Rivalba, Rondissone, San Raffaele Cimena, San Sebastiano da Po, Torrazza Piemonte, Verolengo, Verrua Savoia, Villareggia

Zona 11 Chierese-Carmagnolese (22 Comuni – 463,08 kmq)

Comuni: Andezeno, Arignano, Baldissero Torinese, Cambiano, Carmagnola, Chieri, Isolabella, Lombriasco, Marentino, Mombello di Torino, Montaldo T.se, Moriondo T.se, Osasio, Pavarolo, Pecetto T.se, Pino Torinese, Poirino, Pralormo, Riva presso Chieri, Santena, Sciolze, Villastellone.

Al fine inoltre di apprezzare le dinamiche interne alle singole zone omogenee, in alcuni frangenti l'analisi è stata disarticolata in ulteriori sub-zone.

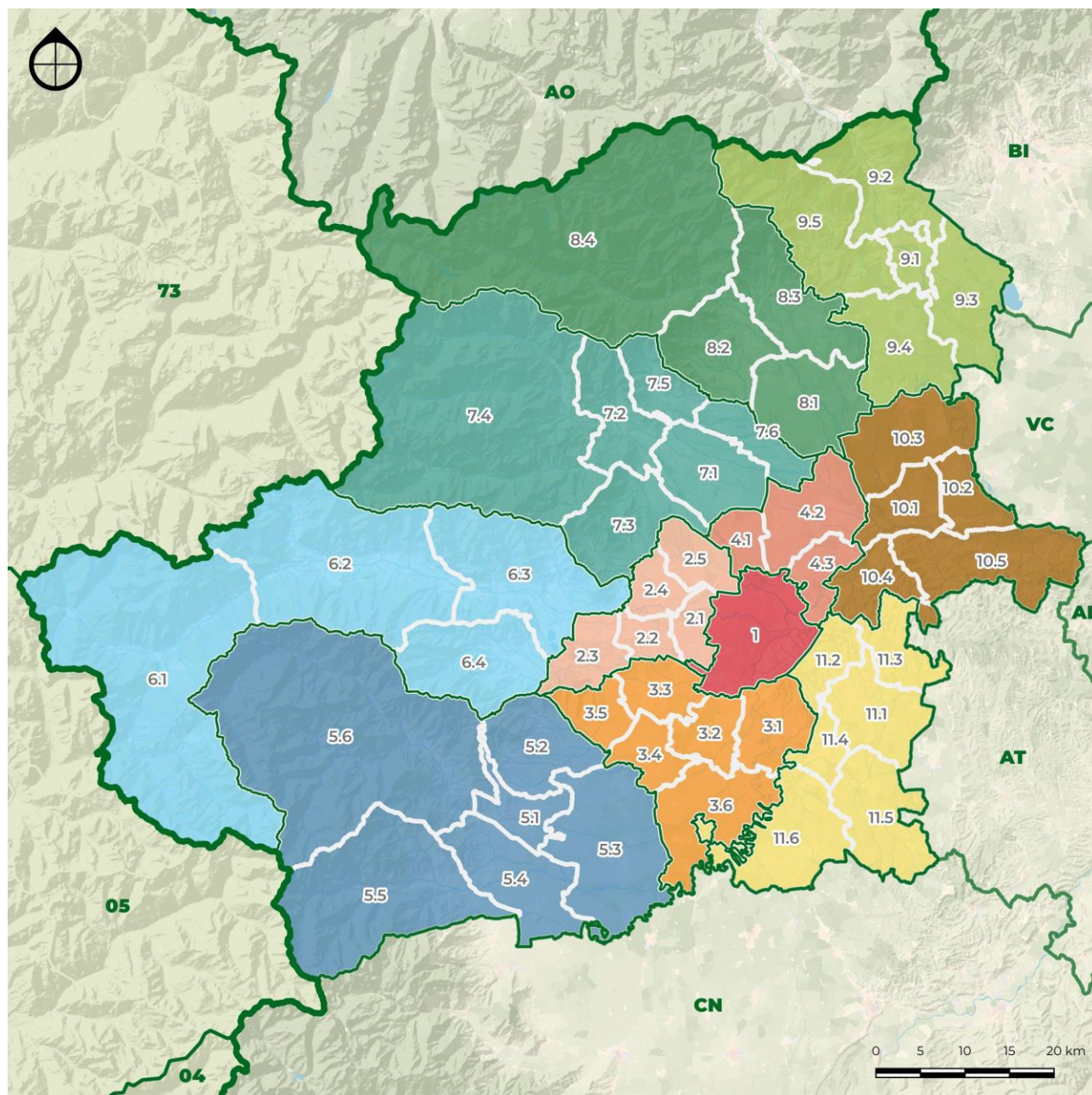

LEGENDA

CONFINI AMMINISTRATIVI

-  Regione
-  Provincia
-  Zone omogenee
-  Comuni
-  Subzone

Fig. 1.2.iii – Suddivisione in sub-zone omogenee

Elaborazione META

Zona omogenea	Sub-zone	Quartieri/Comuni
TORINO	1.1 Torino Centro	Centro, Crocetta
	1.2 Torino Nord	
	1.3 Torino Ovest	
	1.4 Torino Sud	
	1.5 Torino Est	
AMT OVEST	2.1 Collegno e Grugliasco	Collegno, Grugliasco
	2.2 Rivoli	
	2.3 Collina di Rivoli	
	2.4 Alpignano e I.fi	
	2.5 Venaria e Druento	
AMT SUD	3.1 Moncalieri e I.fi	
	3.2 Nichelino e I.fi	
	3.3 Orbassano e I.fi	
	3.4 None e Volvera	
	3.5 Piossasco e Bruino	
	3.6 Carignano e I.fi	
AMT NORD	4.1 Caselle e Borgaro	
	4.2 Leini e I.fi	
	4.3 Settimo e S.Mauro	
PINEROLESE	5.1 Pinerolo	
	5.2 Pinerolese Nord	
	5.3 Pinerolese Est	
	5.4 Pinerolese Sud	
	5.5 Val Pellice	
	5.6 Val Chisone-Germanasca	
VALSUSA	6.1 Alta Valsusa	
VALSANGONE	6.2 Media Valsusa	
	6.3 Bassa Valsusa	
	6.4 Valsangone	
CIRIACESE VALLI DI LANZO	7.1 Ciriè e I.fi	
	7.2 Lanzo e I.fi	
	7.3 Valli Ceronda-Casternone	
	7.4 Valli di Lanzo	
	7.5 Corio e I.fi	
	7.6 Vauda Canavese	
CANAVESE OCCIDENTALE	8.1 Rivarolo el.fi	
	8.2 Cuorgné e I.fi	
	8.3 Castellamonte e I.fi	
	8.4 Valli Orco-Soana	
EPOREDIESE	9.1 Ivrea	
	9.2 Eporediese Nord	
	9.3 Eporediese Est	
	9.4 Eporediese Sud	
	9.5 Eporediese Ovest	
CHIVASSESE	10.1 Chivasso e Briandizzo	
	10.2 Chivassese Nord	
	10.3 Chivassese Est	
	10.4 Gassino e I.fi	
	10.5 Chivassese Sud	
CHIERESE CARMAGNOLESE	11.1 Chieri e Riva	
	11.2 Collina Torinese	
	11.3 Chierese Nord	
	11.4 Santena e Cambiano	
	11.5 Pianalto di Poirino	
	11.6 Carmagnolese	

Tab. 1.2.ii – Identificazione delle sub-zone

Elaborazione META

Un'altra aggregazione, qui utilizzata a fini unicamente analitici, consiste nella tradizionale identificazione delle **cinture metropolitane**, con la quale si distinguono:

- la **prima cintura**, che include i 23 Comuni indicati nella consolidata definizione del D.P.G.R 5/12/1972, nonché quello di Mappano;
- la **seconda cintura**, che in virtù della tendenza all'allargamento del contesto metropolitana, meglio evidenziata nei paragrafi che seguono, è stata qui ampliata dagli originali 36 Comuni, all'insieme delle ulteriori 53 circoscrizioni collocate nel raggio di 25 km dalla Città di Torino.

Pertanto, nell'insieme l'area metropolitana di Torino, intesa in senso stretto, come distinta dalla "città metropolitana", risulta qui formata, oltre che dal capoluogo, dai 106 Comuni indicati nella Tab. 1.2.iii.

Cintura	Num.	Comuni
Prima	24	Alpignano, Baldissero Torinese, Beinasco, Borgaro Torinese, Cambiano, Caselle Torinese, Chieri, Collegno, Druento, Grugliasco, Leini, Mappano, Moncalieri, Nichelino, Orbassano, Pecetto Torinese, Pianezza, Pino Torinese, Rivalta di Torino, Rivoli, San Mauro Torinese, Settimo Torinese, Trofarello, Venaria
Seconda	29	Airasca, Avigliana, Brandizzo, Bruino, Buttigliera Alta, Candiolo, Carignano, Carmagnola, Caselette, Castiglione Torinese, Chivasso, Ciriè, Gassino Torinese, La Loggia, None, Piobesi Torinese, Piossasco, Poirino, Riva presso Chieri, Robassomero, Rosta, San Francesco al Campo, San Maurizio Canavese, Santena, Villarbasse, Villastellone, Vinovo, Volpiano, Volvera
Seconda – Comuni aggiunti	53	Almese, Andezeno, Arignano, Balangero, Bosconero, Brusasco, Cafasse, Casalborgone, Castagneto Po, Cavagnolo, Cinzano, Coazze, Cumiana, Fiano, Foglizzo, Front, Giarvano, Givoletto, Grosso, La Cassa, Lanzo Torinese, Lauriano, Lombardore, Marentino, Mathi, Mombello di Torino, Montaldo Torinese, Nole, Pavarolo, Reano, Rivalba, Rivarossa, Rondissone, Rubiana, San Benigno Canavese, san Carlo Canavese, Sangano, San Gillio, San Raffaele Cimena, San Sebastiano da Po, Sant'Ambrogio di Torino, Sciolze, Torrazza Piemonte, Trana, Val della Torre, Valgioie, Vallo Torinese, Varisella, Vauda Canavese, Verolengo, Verrua Savoia, Villanova Canavese, Villar Dora
TOTALE	106	

Tab. 1.2.iii – Identificazione della prima e della seconda cintura di Torino

Elaborazione META

Infine, per tener conto delle dinamiche urbanizzative dei due principali sub-poli interni al territorio metropolitano, cioè Ivrea e Pinerolo, in alcune occasioni si è fatto riferimento alle loro aree urbane, formatesi negli ultimi decenni secondo dinamiche parzialmente autonome a quelle del polo principale (Tab. 1.2.iv).

Area urbana	Num.	Comuni
Ivrea	14	Banchette, Bollengo, Borgofranco d'Ivrea, Burolo, Cascinette d'Ivrea, Chiaverano, Fiorano Canavese, Ivrea, Lessolo, Montalto Dora, Pavone Canavese, Salerano Canavese, Samone
Pinerolo	10	Cantalupa, Frossasco, Osasco, Pinerolo, Piscina, Porte, Prarostino, Roletto, San Pietro Val Lemina, San Secondo di Pinerolo

Tab. 1.2.iv – Identificazione delle aree urbane di Ivrea e Pinerolo

Elaborazione META

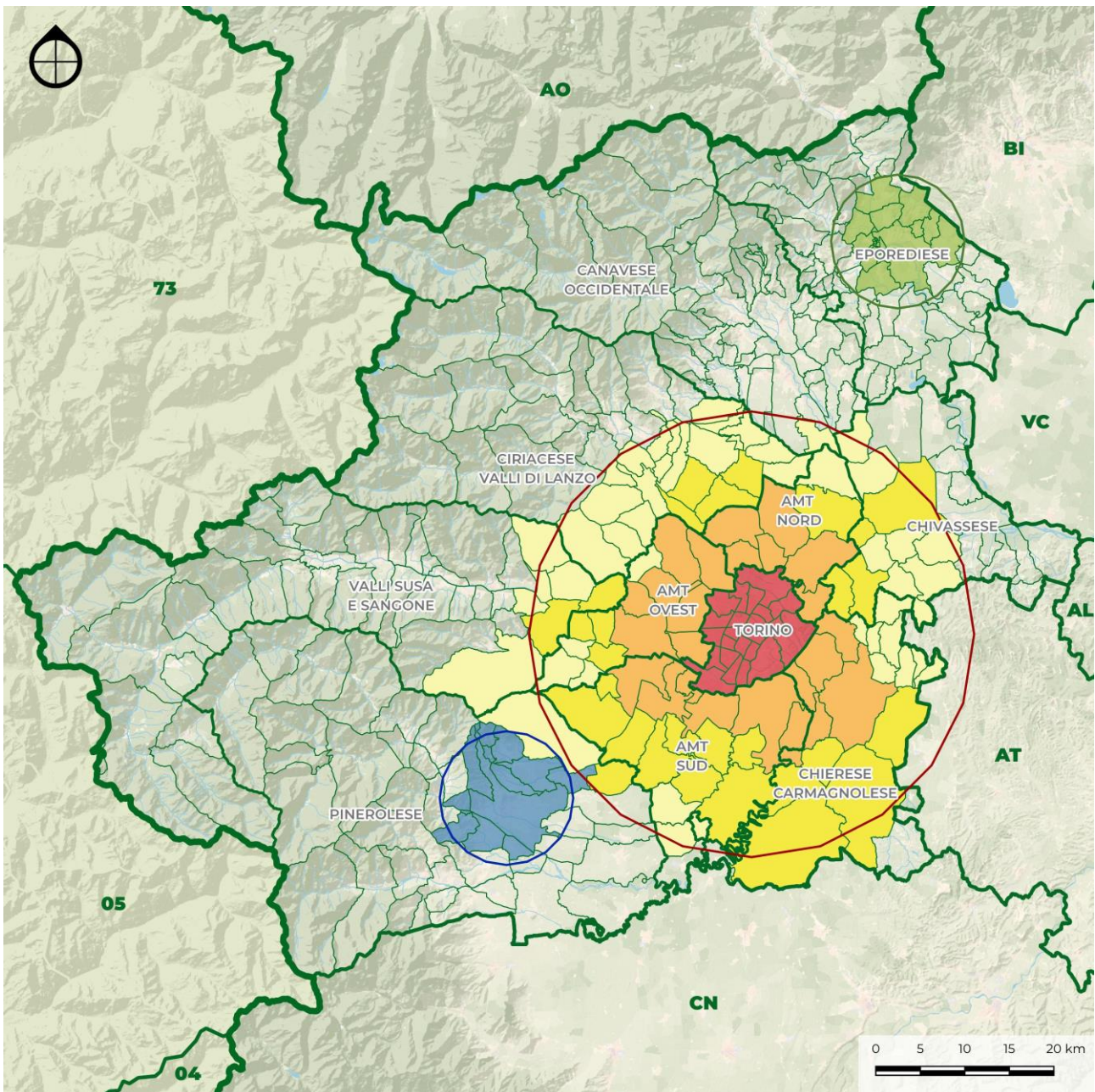

Fig. 1.2.iv – Individuazione 1°, 2° e 3° cintura ed aree urbane di Ivrea e Pinerolo
 Elaborazione META

2 Popolazione residente

2.1 Consistenza ed andamento storico (1981-2019)

Secondo i dati anagrafici più recenti (31 dicembre 2019), l'intero territorio della Città Metropolitana di Torino conta oggi **2,25 milioni di abitanti** (Tab. 2.1.i, Fig. 2.1.i) – un valore sostanzialmente in linea con quello registrato nel 2011, ed **inferiore del 3,8% rispetto a quello rilevato nel 1981**.

Questa complessiva stabilità è però l'esito di **dinamiche differenziate a livello di singole zone omogenee**.

Da un lato, la città capoluogo ha perso, nel giro di circa 40 anni, il 22% della sua popolazione, passando tra il 1981 ed il 2011 da 1,12 milioni ad 870 mila residenti, e quindi attestandosi su quest'ultimo valore.

È invece cresciuta l'area metropolitana, con incrementi che vanno dal +29% del quadrante Nord, al +16% di quello Ovest, ed al +14% di quello Sud. Questa crescita tuttavia ha riguardato poco la prima cintura – il cui peso demografico si mantiene da trent'anni a questa parte più o meno stabile, o al più debolmente crescente – ed assai più la seconda, che invece è andata estendendosi conoscendo tassi di crescita piuttosto elevati nel primo decennio del XXI secolo. In conseguenza di queste dinamiche, il peso demografico dell'area formata dal capoluogo e dalle due cinture è passato dagli 1,96 milioni di abitanti del 1981 (corrispondenti all'84% della popolazione provinciale) agli 1,87 del 2019 (83% del medesimo totale), con un'incidenza della città capoluogo diminuita, nello stesso periodo, dal 60 al 47% del totale).

A parziale conferma di queste evidenze, le zone omogenee che presentano i tassi di crescita maggiori sono quelle maggiormente interessate alle dinamiche della seconda cintura, ovvero il Chierese-Carmagnolese (+22%), la Valsusa-Valsangone (+18%), il Ciriacese-Valli di Lanzo ed il Chivassese (+13% ciascuno), mentre dinamiche più moderate riguardano il Pinerolese (+5%), il Canavese occidentale (stabile) e l'Eporediese, unica zona insieme al capoluogo a registrare un saldo netto negativo (-9%). La dinamica della conurbazione di Pinerolo è sostanzialmente in linea con quella della corrispondente zona omogenea, mentre quella della conurbazione di Ivrea (-12%) tende persino ad accentuare l'andamento del contesto territoriale circostante.

Popolazione residente (1981-2019)										
Zona omogenea	1981	1991	2001	2011	2019	1981	1991	2001	2011	2019
1 Torino città	1.117.123	983.143	870.798	869.312	870.952	-12,0%	-11,4%	-0,2%	0,2%	-22,0%
2 AMT Ovest	204.192	231.454	232.058	234.577	237.561	13,4%	0,3%	1,1%	1,3%	16,3%
3 AMT Sud	236.344	246.000	247.964	264.124	268.978	4,1%	0,8%	6,5%	1,8%	13,8%
4 AMT Nord	105.865	116.788	123.013	133.869	137.178	10,3%	5,3%	8,8%	2,5%	29,6%
5 Pinerolese	124.062	121.649	125.426	131.026	130.516	-1,9%	3,1%	4,5%	-0,4%	5,2%
6 Valli Susa e Sangone	87.389	87.780	96.793	104.790	103.500	0,4%	10,3%	8,3%	-1,2%	18,4%
7 Ciriacese - Valli di Lanzo	89.113	86.997	92.924	100.657	101.148	-2,4%	6,8%	8,3%	0,5%	13,5%
8 Canavese Occidentale	82.042	77.798	81.315	84.222	82.080	-5,2%	4,5%	3,6%	-2,5%	0,0%
9 Eporediese	95.434	87.386	89.768	90.632	86.980	-8,4%	2,7%	1,0%	-4,0%	-8,9%
10 Chivassese	88.252	87.609	90.449	98.545	99.588	-0,7%	3,2%	9,0%	1,1%	12,8%
11 Chierese - Carmagnolese	108.015	113.398	117.837	130.225	131.517	5,0%	3,9%	10,5%	1,0%	21,8%
TOTALE	2.337.831	2.240.002	2.168.345	2.241.979	2.249.998	-4,2%	-3,2%	3,4%	0,4%	-3,8%
Torino città	1.117.123	983.143	870.798	869.312	870.952	-12,0%	-11,4%	-0,2%	0,2%	-22,0%
Prima cintura	490.645	530.292	535.126	553.441	562.157	8,1%	0,9%	3,4%	1,6%	14,6%
Seconda cintura	354.640	371.462	391.227	436.070	442.734	4,7%	5,3%	11,5%	1,5%	24,8%
Area urbana Pinerolo	52.148	51.471	51.320	54.230	55.583	-1,3%	-0,3%	5,7%	2,5%	6,6%
Area urbana Ivrea	54.686	51.272	49.779	49.818	48.729	-6,2%	-2,9%	0,1%	-2,2%	-10,9%
Resto città metropolitana	268.589	252.362	270.095	279.108	269.843	-6,0%	7,0%	3,3%	-3,3%	0,5%

Tab. 2.1.i – Popolazione residente (1981-2019) – Zone omogenee e cintura di Torino

Elaborazione META su base dati ISTAT

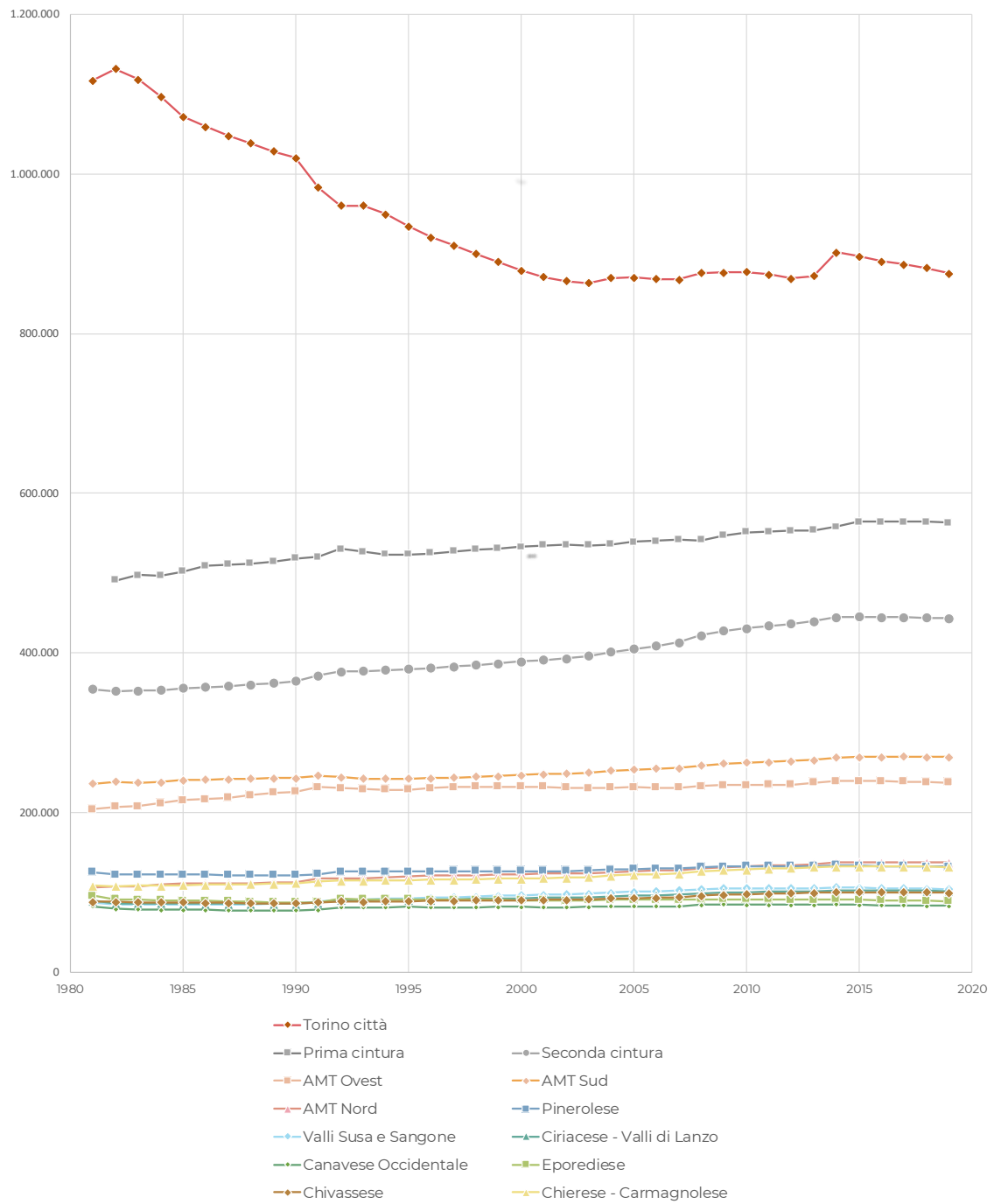

Fig. 2.1.i – Popolazione residente per zona omogenea (1981-2019)
 Elaborazione META su dati ISTAT

Le dinamiche sin qui descritte definiscono una situazione in cui, tra le grandi aggregazioni urbane e gli ambiti assai meno densamente popolati delle aree montane, si frappone una fascia a insediativa intermedia, caratterizzata da urbanizzazione diffusa, entro la quale è sempre più difficile identificare i confini tra le dinamiche metropolitane più esterne, e le strutture insediative storiche delle zone omogenee non direttamente confinanti con la città capoluogo.

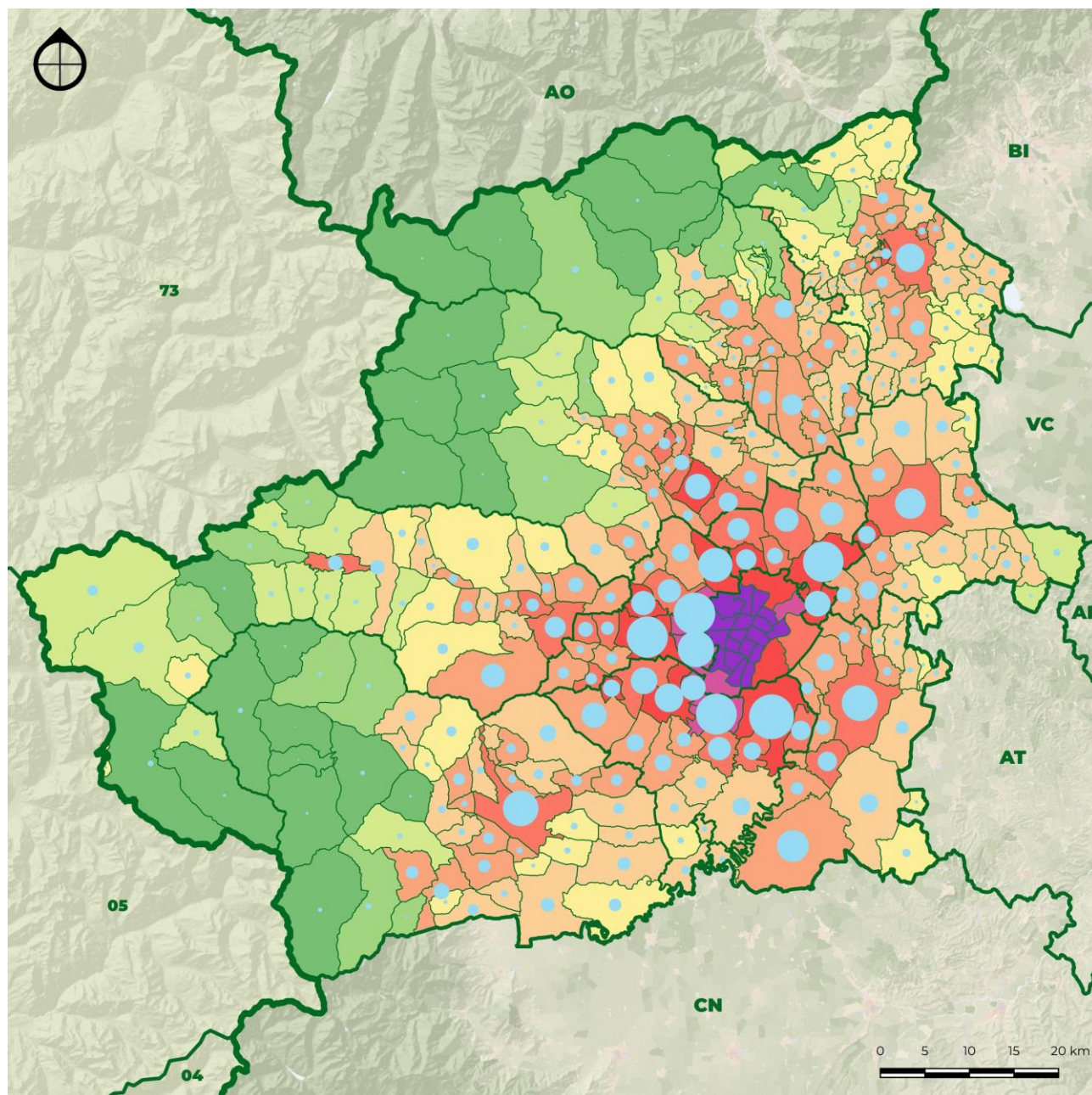

Fig. 2.1.ii – Densità abitativa intero territorio metropolitano (2019)

Elaborazione META su base dati ISTAT

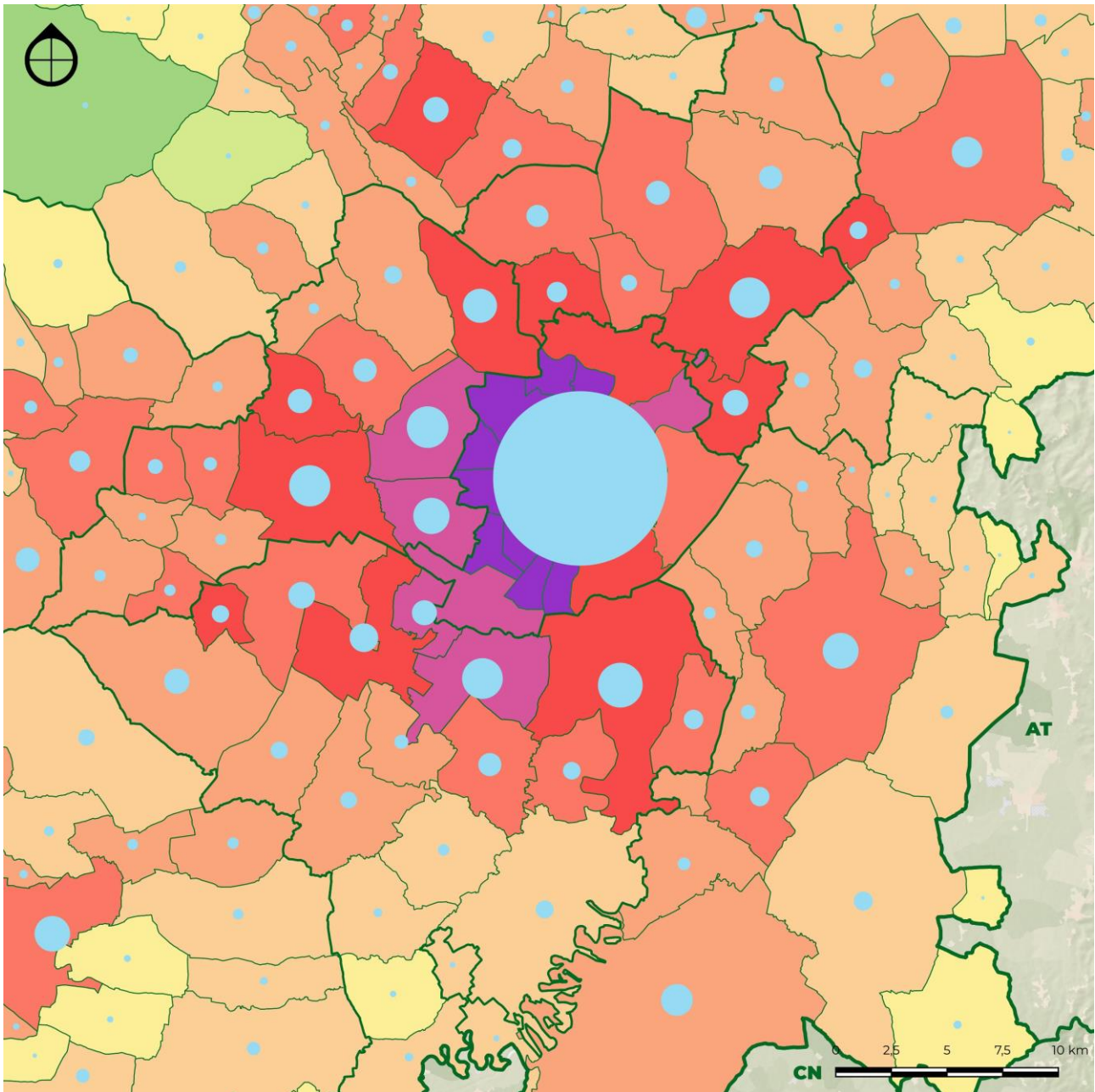

Fig. 2.1.iii – Densità abitativa conurbazione (2019)

Elaborazione META su base dati ISTAT

LEGENDA

CONFINI AMMINISTRATIVI

- Regione
- Provincia
- Zone omogenee
- Comuni

DENSITA'

- | | |
|------------|---------------|
| 0 - 10 | 1000 - 2000 |
| 10 - 20 | 2000 - 5000 |
| 20 - 50 | 5000 - 100000 |
| 50 - 100 | Abitanti |
| 100 - 200 | |
| 200 - 500 | |
| 500 - 1000 | |

Analizzando le dinamiche più in dettaglio, è possibile osservare come questa situazione derivi da un insieme di situazioni articolate per fasce concentriche e definibili più o meno come segue:

- Il calo demografico della città capoluogo, assai intenso fra il 1981 ed il 199, seguito quindi da una certa stabilità;
- La crescita sempre più lenta della prima cintura;
- La maggior vivacità della seconda cintura;
- Situazioni di grave depauperamento demografico della fascia montana
- L'eccezione formata dalle zone montane di maggior richiamo turistico.

Può essere interessante osservare come, negli ultimi anni, le dinamiche demografiche più vivaci interessino soprattutto le frange più esterne della seconda corona metropolitana, mentre le situazioni di maggior regresso tendano a concentrarsi nelle fasce di media montana a loro contermini. Ne deriva una situazione in cui gli opposti tendono ad incontrarsi fra le aree di margine tra la pianura urbanizzata (e in qualche caso la metromontagna), e i primi solchi vallivi in via di depauperamento sotto il profilo della dotazione di servizi e dell'attrattività turistica.

Zona omogenea		Popolazione residente (1981-2019)					variazione %				
		abitanti									
		1981	1991	2001	2011	2019	1981-1991	1991-2001	2001-2011	2011-19	1981-2019
1.1	Torino Centro	244.577	209.030	182.754	180.708	180.574	-14,5%	-12,6%	-1,1%	-0,1%	-26,2%
1.2	Torino Nord	269.471	242.796	217.685	223.705	227.739	-9,9%	-10,3%	2,8%	1,8%	-15,5%
1.3	Torino Ovest	279.530	245.827	220.131	223.791	222.185	-12,1%	-10,5%	1,7%	-0,7%	-20,5%
1.4	Torino Sud	280.235	247.039	215.909	207.807	205.966	-11,8%	-12,6%	-3,8%	-0,9%	-26,5%
1.5	Torino Est	43.310	38.450	34.318	33.301	34.487	-11,2%	-10,7%	-3,0%	3,6%	-20,4%
1	Torino	1.117.123	983.143	870.798	869.312	870.952	-12,0%	-11,4%	-0,2%	0,2%	-22,0%
2.1	Collegno e Grugliasco	79.638	89.283	85.863	86.183	87.242	12,1%	-3,8%	0,4%	1,2%	9,5%
2.2	Rivoli	49.660	53.483	50.198	48.469	48.472	7,7%	-6,1%	-3,4%	0,0%	-2,4%
2.3	Collina di Rivoli	16.872	20.072	21.407	23.720	24.191	19,0%	6,7%	10,8%	2,0%	43,4%
2.4	Alpignano e I.fi	24.380	30.200	30.629	34.075	35.493	23,9%	1,4%	11,3%	4,2%	45,6%
2.5	Venaria e Druento	33.642	38.416	43.961	42.130	42.163	14,2%	14,4%	-4,2%	0,1%	25,3%
2	AMT Ovest	204.192	231.454	232.058	234.577	237.561	13,4%	0,3%	1,1%	1,3%	16,3%
3.1	Moncalieri e I.fi	76.646	75.605	70.420	75.192	77.166	-1,4%	-6,9%	6,8%	2,6%	0,7%
3.2	Nichelino e I.fi	58.487	62.858	66.060	67.527	68.397	7,5%	5,1%	2,2%	1,3%	16,9%
3.3	Orbassano e I.fi	50.474	55.454	57.185	59.836	61.447	9,9%	3,1%	4,6%	2,7%	21,7%
3.4	None e Volvera	13.662	14.646	14.583	16.665	16.468	7,2%	-0,4%	14,3%	-1,2%	20,5%
3.5	Piossasco e Bruino	21.229	21.869	23.125	26.671	27.003	3,0%	5,7%	15,3%	1,2%	27,2%
3.6	Carignano e I.fi	15.846	15.568	16.591	18.233	18.497	-1,8%	6,6%	9,9%	1,4%	16,7%
3	AMT Sud	236.344	246.000	247.964	264.124	268.978	4,1%	0,8%	6,5%	1,8%	13,8%
4.1	Caselle e Borgaro	8.416	10.379	12.673	13.571	11.931	23,3%	22,1%	7,1%	-12,1%	41,8%
4.2	Leini e I.fi	39.240	43.169	45.722	54.567	59.414	10,0%	5,9%	19,3%	8,9%	51,4%
4.3	Settimo e S.Mauro	58.209	63.240	64.618	65.731	65.833	8,6%	2,2%	1,7%	0,2%	13,1%
4	AMT Nord	105.865	116.788	123.013	133.869	137.178	10,3%	5,3%	8,8%	2,5%	29,6%
5.1	Pinerolo	37.432	35.945	33.565	34.832	36.178	-4,0%	-6,6%	3,8%	3,9%	-3,4%
5.2	Pinerolese Nord	10.966	11.820	13.530	15.159	15.368	7,8%	14,5%	12,0%	1,4%	40,1%
5.3	Pinerolese Est	20.642	20.978	22.486	23.706	22.985	1,6%	7,2%	5,4%	-3,0%	11,4%
5.4	Pinerolese Sud	15.252	15.502	16.648	18.035	18.051	1,6%	7,4%	8,3%	0,1%	18,4%
5.5	Val Pellice	18.200	17.901	18.611	18.773	18.472	-1,6%	4,0%	0,9%	-1,6%	1,5%
5.6	Val Chisone-Germanasca	21.570	19.503	20.586	20.521	19.462	-9,6%	5,6%	-0,3%	-5,2%	-9,8%
5	Pinerolese	124.062	121.649	125.426	131.026	130.516	-1,9%	3,1%	4,5%	-0,4%	5,2%
6.1	Alta Valsusa	9.410	8.520	9.581	10.576	10.737	-9,5%	12,5%	10,4%	1,5%	14,1%
6.2	Media Valsusa	27.930	26.268	27.968	28.264	26.477	-6,0%	6,5%	1,1%	-6,3%	-5,2%
6.3	Bassa Valsusa	35.519	37.220	41.227	45.660	45.737	4,8%	10,8%	10,8%	0,2%	28,8%
6.4	Valsangone	14.530	15.772	18.017	20.290	20.549	8,5%	14,2%	12,6%	1,3%	41,4%
6	Valsusa-Valsangone	87.389	87.780	96.793	104.790	103.500	0,4%	10,3%	8,3%	-1,2%	18,4%
7.1	Ciriè e I.fi	44.662	44.222	45.413	49.709	50.718	-1,0%	2,7%	9,5%	2,0%	13,6%
7.2	Lanzo e I.fi	15.199	14.295	14.819	14.995	14.462	-5,9%	3,7%	1,2%	-3,6%	-4,8%
7.3	Valli Ceronda-Casternone	11.528	12.134	13.934	16.520	17.042	5,3%	14,8%	18,6%	3,2%	47,8%
7.4	Valli di Lanzo	7.350	5.640	6.559	6.224	6.017	-23,3%	16,3%	-5,1%	-3,3%	-18,1%
7.5	Corio e I.fi	4.344	4.330	4.801	5.057	4.899	-0,3%	10,9%	5,3%	-3,1%	12,8%
7.6	Vauda Canavese	6.030	6.376	7.398	8.152	8.010	5,7%	16,0%	10,2%	-1,7%	32,8%
7	Ciriace-Valli di Lanzo	89.113	86.997	92.924	100.657	101.148	-2,4%	6,8%	8,3%	0,5%	13,5%
8.1	Rivarolo el.fi	28.797	28.907	30.334	32.556	32.519	0,4%	4,9%	7,3%	-0,1%	12,9%
8.2	Cuorgné e I.fi	26.831	25.289	26.139	26.410	25.281	-5,7%	3,4%	1,0%	-4,3%	-5,8%
8.3	Castellamonte e I.fi	16.382	15.263	16.428	17.520	17.409	-6,8%	7,6%	6,6%	-0,6%	6,3%
8.4	Valli Orco-Soana	10.032	8.339	8.414	7.736	6.871	-16,9%	0,9%	-8,1%	-11,2%	-31,5%
8	Canavese occidentale	82.042	77.798	81.315	84.222	82.080	-5,2%	4,5%	3,6%	-2,5%	0,0%
9.1	Ivrea	28.064	25.181	23.646	23.640	23.338	-10,3%	-6,1%	0,0%	-1,3%	-16,8%
9.2	Eporediese Nord	18.552	17.571	18.098	17.780	17.245	-5,3%	3,0%	-1,8%	-3,0%	-7,0%
9.3	Eporediese Est	12.771	11.461	12.645	13.099	12.619	-10,3%	10,3%	3,6%	-3,7%	-1,2%
9.4	Eporediese Sud	16.920	16.127	17.192	17.773	17.066	-4,7%	6,6%	3,4%	-4,0%	0,9%
9.5	Eporediese Ovest	19.127	17.046	18.187	18.340	16.712	-10,9%	6,7%	0,8%	-8,9%	-12,6%
9	Eporediese	95.434	87.386	89.768	90.632	86.980	-8,4%	2,7%	1,0%	-4,0%	-8,9%
10.1	Chivasso e Briandizzo	33.060	32.148	31.122	34.275	35.649	-2,8%	-3,2%	10,1%	4,0%	7,8%
10.2	Chivassese Nord	8.370	8.180	8.457	9.612	9.703	-2,3%	3,4%	13,7%	0,9%	15,9%
10.3	Chivassese Est	19.086	19.276	19.570	20.367	20.196	1,0%	1,5%	4,1%	-0,8%	5,8%
10.4	Cassino e I.fi	16.585	16.767	18.368	20.460	20.597	1,1%	9,5%	11,4%	0,7%	24,2%
10.5	Chivassese Sud	11.151	11.238	12.932	13.831	13.443	0,8%	15,1%	7,0%	-2,8%	20,6%
10	Chivassese	88.252	87.609	90.449	98.545	99.588	-0,7%	3,2%	9,0%	1,1%	12,8%
11.1	Chieri e Riva	33.278	34.968	36.538	40.125	41.535	5,1%	4,5%	9,8%	3,5%	24,8%
11.2	Collina Torinese	13.349	14.584	15.108	16.108	16.176	9,3%	3,6%	6,6%	0,4%	21,2%
11.3	Chierese Nord	6.367	6.415	7.826	9.005	8.970	0,8%	22,0%	15,1%	-0,4%	40,9%
11.4	Santena e Cambiano	15.586	16.085	15.997	16.958	16.744	3,2%	-0,5%	6,0%	-1,3%	7,4%
11.5	Pianalto di Poirino	9.407	10.409	11.150	12.561	12.580	10,7%	7,1%	12,7%	0,2%	33,7%
11.6	Carmagnolese	30.028	30.937	31.218	35.468	35.512	3,0%	0,9%	13,6%	0,1%	18,3%
11	Chierese-Carmagnolese	108.015	113.398	117.837	130.225	131.517	5,0%	3,9%	10,5%	1,0%	21,8%
TOTALE		2.337.831	2.240.002	2.168.345	2.241.979	2.249.998	-4,2%	-3,2%	3,4%	0,4%	-3,8%

Tab. 2.1.ii – Popolazione residente (1981-2019) – Zone omogenee

Elaborazione META su base dati ISTAT

1981-1991

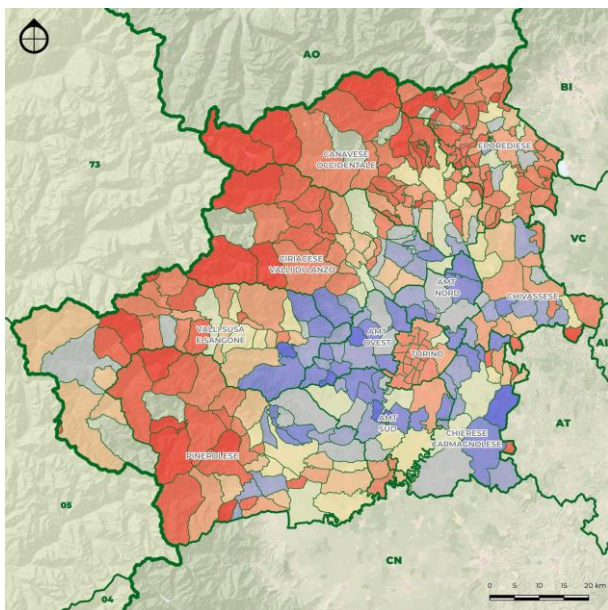

1991-2001

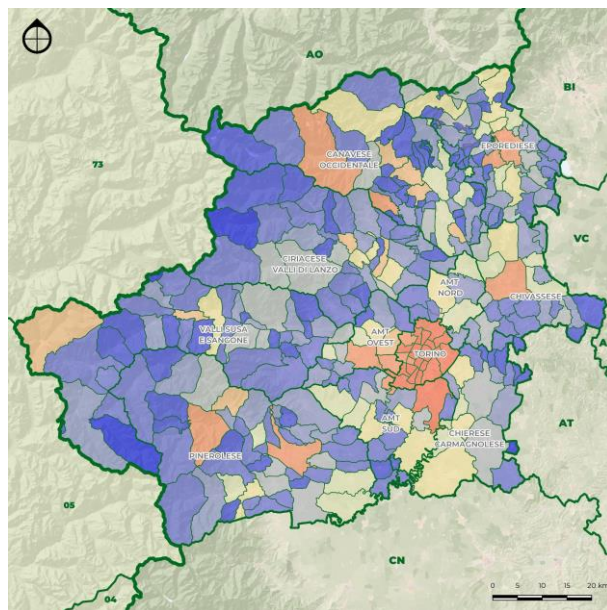

2001-2011

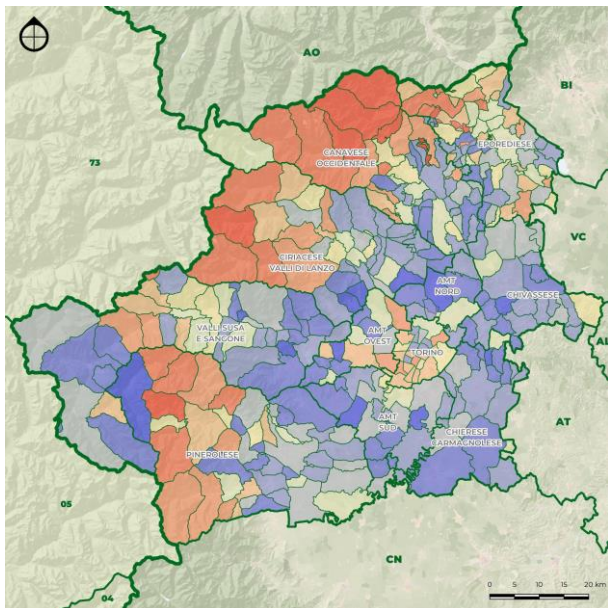

2011-2019

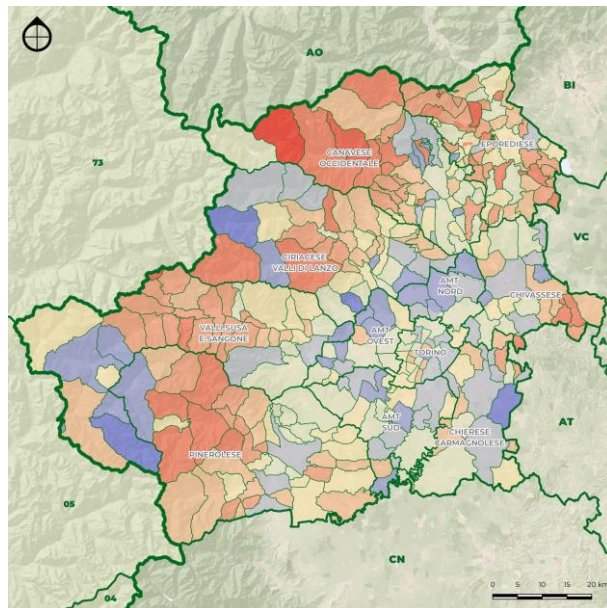







LEGENDA

CONFINI AMMINISTRATIVI

-  Regione
-  Provincia
-  Zone omogenee
-  Comuni

VARIAZIONI POPOLAZIONE

RIDUZIONE

-  100 - 50%
-  50 - 20%
-  20 - 10%
-  10 - 5%
-  5 - 2%
-  2 - 0%

AUMENTO







-  0 - 2%
-  2 - 5%
-  5 - 10%
-  10 - 20%
-  20 - 50%
-  50 - 100%

Fig. 2.1.iv – Variazione demografica intero territorio metropolitano
 Elaborazione META su base dati ISTAT, **Città di Torino**

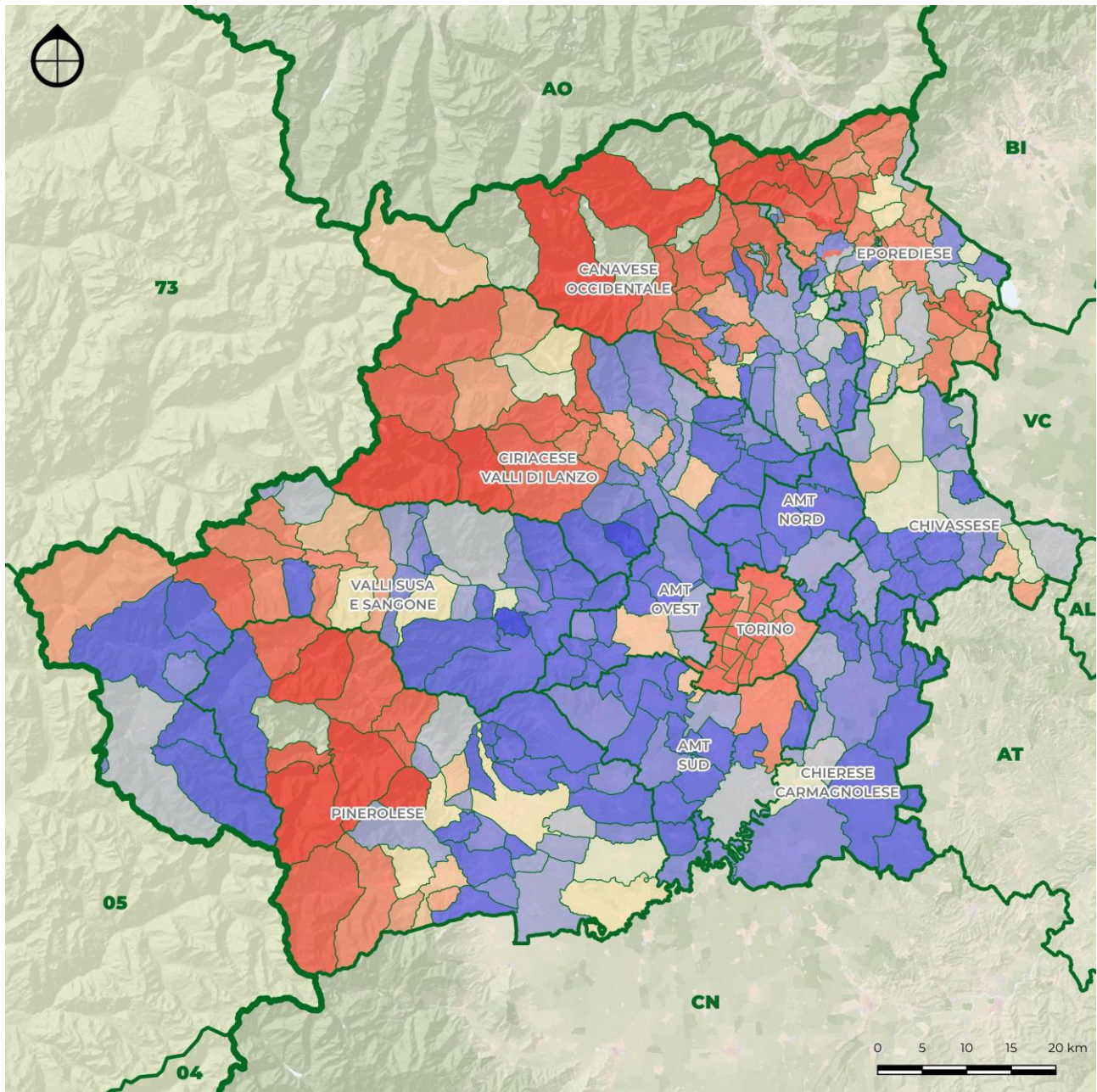
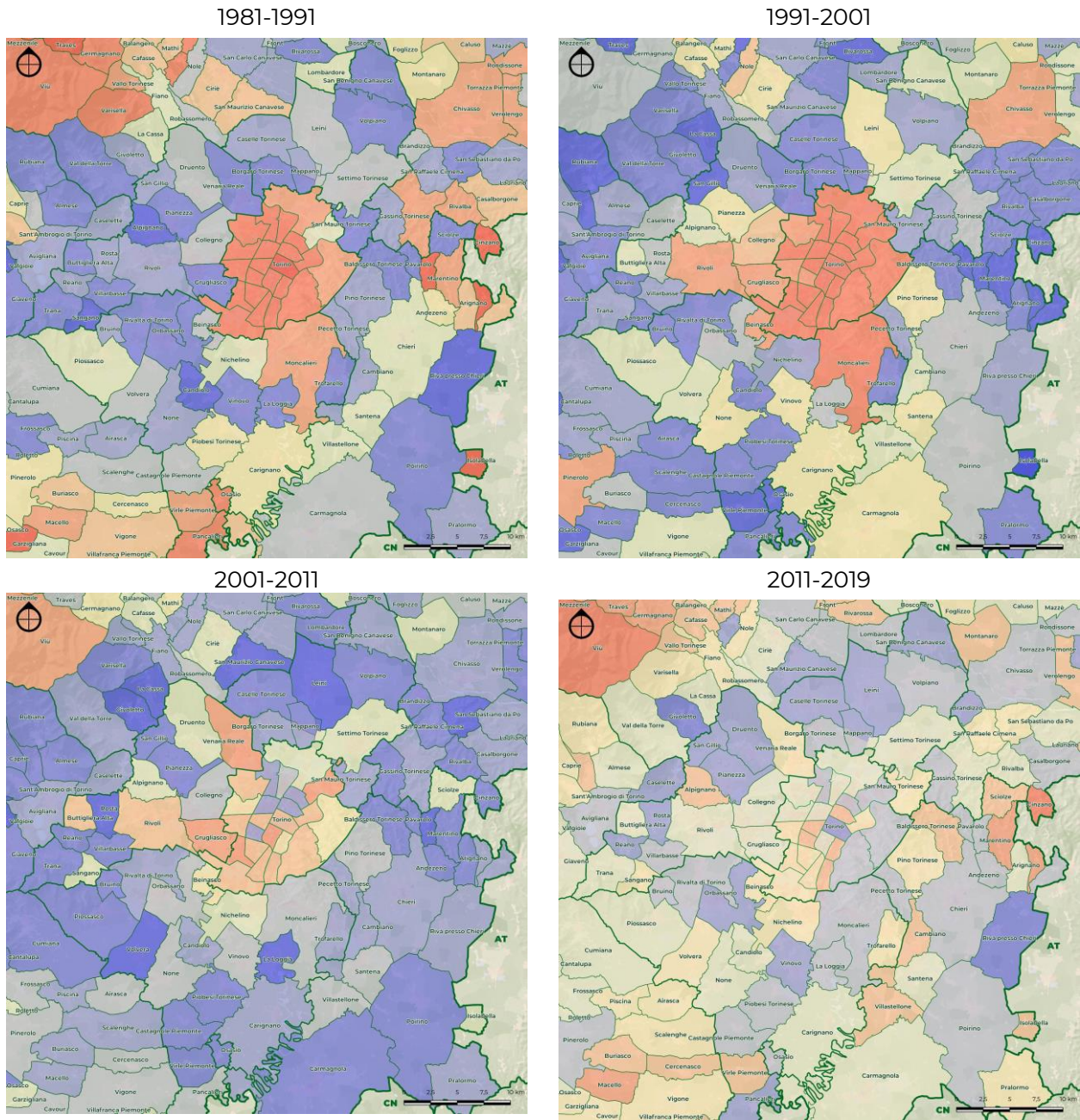

Fig. 2.1.v – Variazione demografica (1981-19) intero territorio metropolitano
 Elaborazione META su base dati ISTAT, Città di Torino









LEGENDA

CONFINI AMMINISTRATIVI

-  Regione
-  Provincia
-  Zone omogenee
-  Comuni

VARIAZIONI POPOLAZIONE

RIDUZIONE

-  100 - 50%
-  50 - 20%
-  20 - 10%
-  10 - 5%
-  5 - 2%
-  2 - 0%

AUMENTO







-  0 - 2%
-  2 - 5%
-  5 - 10%
-  10 - 20%
-  20 - 50%
-  50 - 100%

Fig. 2.1.vi – Variazione demografica conurbazione
Elaborazione META su base dati ISTAT, Città di Torino

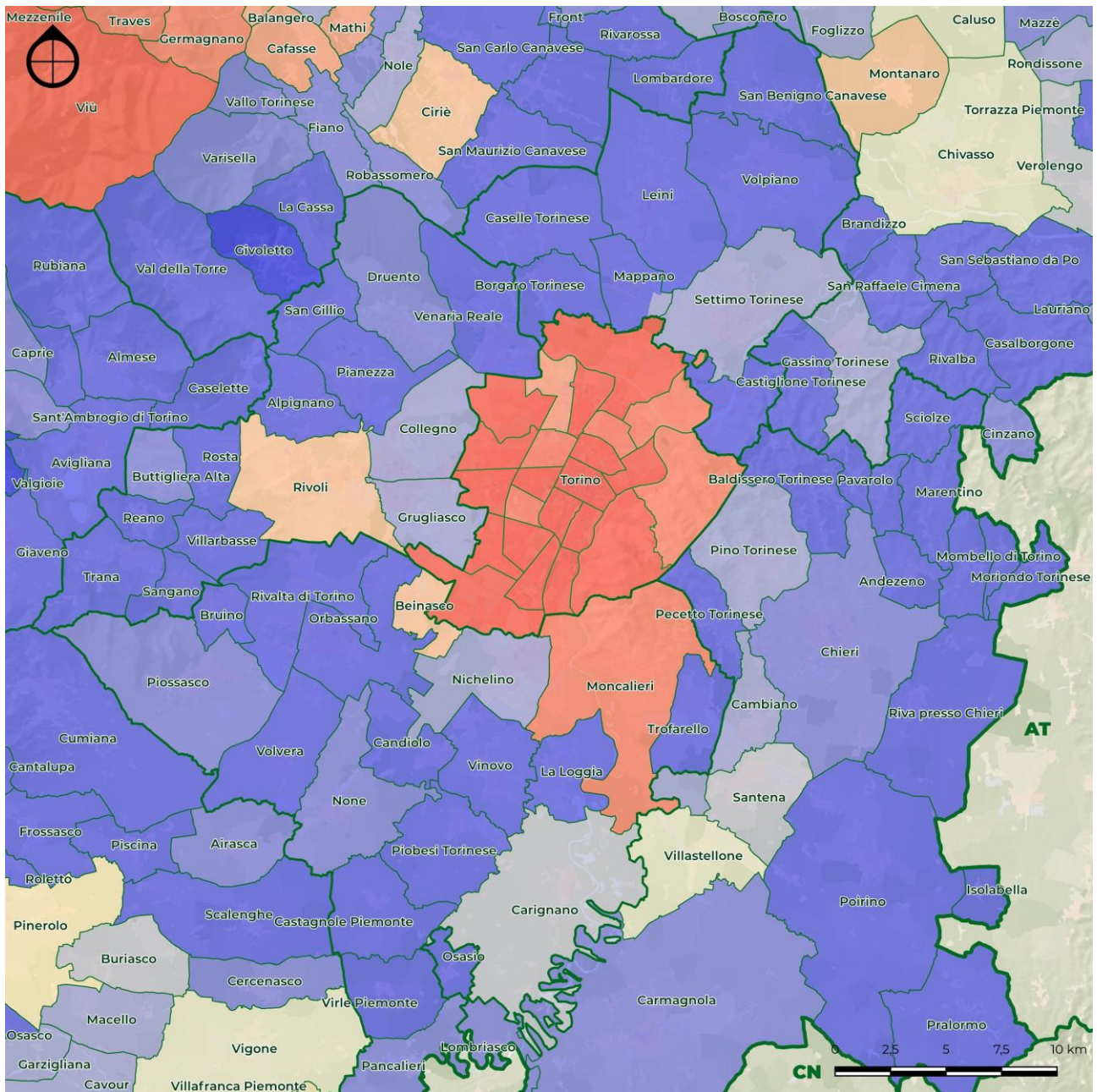

Fig. 2.1.vii – Variazione demografica (1981-19) conurbazione

Elaborazione META su base dati ISTAT, Città di Torino

2.2 Struttura per classe d'età (2011-2019)

Al di là delle tendenze demografiche complessive, l'analisi della popolazione residente nel territorio metropolitano deve tener conto anche dei suoi caratteri strutturali, quali, segnatamente, la suddivisione per classe d'età.

L'ultimo Censimento della popolazione delle abitazioni (2011) rispecchia la situazione di progressivo invecchiamento della popolazione, che in area torinese sembra avere assunto un rilievo via via maggiore a far data dalla grande fase di decremento iniziata a metà degli anni Settanta del XX secolo (Tab. 2.2.i, Fig. 2.2.i, Fig. 2.2.ii).

Queste dinamiche trovano ulteriore, ampia conferma dai dati demografici del periodo 2011-2019, che segnano un ulteriore squilibrio a favore delle classi d'età più anziane.

Di fatto, **nel corso degli ultimi 40 anni la quota di residenti con oltre 65 anni d'età è all'incirca raddoppiata**, passando da meno del 13% ad oltre il 25% della popolazione totale (Tab. 2.2.iii, Fig. 2.2.v). Il processo di invecchiamento, inizialmente più forte nelle aree montane (e dunque nelle zone omogenee più lontane dal capoluogo), si è caratterizzato nell'ultimo ventennio del XX secolo per un'accelerazione nella città capoluogo, cui ha fatto seguito, nelle zone di cintura, una fase di crescita più lunga e graduale. L'esito finale è quello di una sostanziale parificazione delle quote di ultrasessantacinquenni, oggi variabile fra un minimo del 23,6% nella zona 4 (AMT Nord), ed un massimo del 28,3% nella zona 9 (Eporediese), con tutti gli altri valori compresi fra il 24,1% e il 26,4%. Reciprocamente, **è andata progressivamente diminuendo l'incidenza dei residenti con meno di 15 anni**, passata nel medesimo periodo da 20,6% al 13,3% del totale (Tab. 2.2.v, Fig. 2.2.vi). L'andamento, in questo caso, vede in tutte le zone una fase di rapida diminuzione protrattasi dagli anni Ottanta sino alla metà degli anni Novanta, seguita da decennio in leggera controtendenza – prevalentemente connessa ai fenomeni migratori – e, negli ultimi 7÷8 anni – da una nuova fase calante.

In conseguenza di questi andamenti, **l'indice di vecchiaia** (dato dal rapporto tra ultrasessantacinquenni e giovani con meno di 15 anni) **è letteralmente esploso**, passando in media dal valore di 0,629 rilevato all'inizio del 1982, a quello di 1,922 rilevato all'inizio del 2020 (Tab. 2.2.vi, Fig. 2.2.vii). Le condizioni di maggior squilibrio (indice > 2) si riscontrano a Torino città, nel Pinerolese e soprattutto nell'Eporediese, ma valori molto elevati caratterizzano anche le Valli Susa e Sangone, il Canavese occidentale, il Ciriacese e le Valli di Lanzo, nonché il quadrante Ovest dell'area metropolitana.

Relativamente più equilibrata appare invece la situazione dell'**indice di dipendenza** (dato dal rapporto tra la popolazione di età compresa fra 15 e 64 anni e quella più giovane o più anziana), che **in una prima fase è risultato persino calante**, a causa della minor presenza di residenti con meno di 15 anni, **ed è però successivamente risalito** sino al valore di 0,635, con poche differenze tra una zona omogenea e l'altra (Tab. 2.2.vii, Fig. 2.2.viii).

A livello comunale, le situazioni più squilibrate si rilevano nei Comuni della Val Pellice, della Val Germanasca, della Val Chisone, delle Valli di Lanzo e dell'Orco, nonché in alcuni Comuni posti al confine tra Media e Alta Valsusa. Meno complicata appare invece la situazione nelle Montagne Olimpiche, caratterizzate da dinamiche demografiche che risentono evidentemente della loro maggiore attrattività turistica.

Popolazione residente classe d'età - TOTALE (2011)																		
Zona omogenea	< di 5	5-9	10-14	15-19	20-24	25-29	30-35	35-39	40-44	45-49	50-54	55-59	60-64	65-69	70-74	75-79	80-84	> di 85
1 Torino città	37.711	35.284	33.817	33.889	37.510	44.572	54.511	68.079	71.259	67.714	59.709	54.055	56.212	51.417	55.730	46.429	35.822	28.647
2 AMT Ovest	10.054	10.614	10.307	10.138	10.807	11.418	13.434	17.472	18.981	18.657	16.939	16.619	17.561	14.768	14.299	10.483	7.048	5.279
3 AMT Sud	12.634	12.826	12.504	11.460	11.970	13.236	16.047	21.240	22.346	21.149	18.024	17.023	18.090	15.637	15.641	11.680	7.495	5.417
4 AMT Nord	6.472	6.429	6.511	6.070	6.043	6.886	8.334	10.553	11.283	11.005	9.705	8.895	9.230	7.346	7.273	5.554	3.733	2.533
5 Pinerolese	5.836	5.732	5.805	5.624	5.618	6.310	7.530	9.695	10.580	10.635	9.297	8.786	9.048	7.623	8.196	6.443	5.182	4.621
6 Valli Susa e Sangone	4.685	4.709	4.695	4.544	4.733	5.069	6.092	7.887	8.776	8.766	7.823	7.068	7.052	5.874	5.925	4.661	3.545	3.072
7 Ciriacese - Valli di Lanzo	4.651	4.754	4.552	4.302	4.315	4.693	5.871	7.982	8.620	8.099	7.291	6.885	6.747	5.683	5.787	4.430	3.432	2.754
8 Canavese Occidentale	3.676	3.671	3.720	3.628	3.819	4.190	5.084	6.177	6.652	6.605	6.127	5.666	5.748	4.721	4.856	3.919	3.179	2.870
9 Eporediese	3.626	3.837	3.699	3.569	3.809	3.975	4.827	6.435	7.169	7.339	6.591	6.132	6.449	5.644	5.971	4.720	3.682	3.177
10 Chivassese	4.628	4.395	4.344	4.228	4.349	4.968	5.965	7.585	8.106	8.036	7.140	6.736	6.838	5.407	5.421	4.411	3.401	2.742
11 Chierese - Carmagnolese	6.279	6.426	6.284	6.141	6.304	6.468	7.765	9.860	10.948	10.440	9.379	8.315	8.557	6.907	7.103	5.568	4.047	3.426
TOTALE	100.252	98.677	96.238	93.593	99.277	111.785	135.460	172.965	184.720	178.445	158.025	146.180	151.532	131.027	136.202	108.298	80.566	64.538
Torino città	37.711	35.284	33.817	33.889	37.510	44.572	54.511	68.079	71.259	67.714	59.709	54.055	56.212	51.417	55.730	46.429	35.822	28.647
Prima cintura	24.841	25.705	25.501	24.318	25.245	27.325	32.361	42.222	45.764	44.396	39.516	37.282	39.376	33.231	33.289	25.024	16.771	12.064
Seconda cintura	21.344	21.324	20.523	19.331	19.816	21.701	26.817	34.819	36.990	35.341	30.912	29.076	29.417	23.930	23.537	17.865	12.955	10.555
Area urbana Pinerolo	2.267	2.234	2.278	2.157	2.211	2.519	3.053	3.775	4.079	4.153	3.643	3.434	3.458	2.966	3.278	2.550	1.977	1.779
Area urbana Ivrea	1.917	1.990	1.942	1.867	1.970	2.097	2.493	3.369	3.727	3.834	3.388	3.127	3.314	3.140	3.268	2.625	1.958	1.609
Resto città metropolitana	12.172	12.140	12.177	12.031	12.525	13.571	16.225	20.701	22.901	23.007	20.857	19.206	19.755	16.343	17.100	13.805	11.083	9.884

Tab. 2.2.i – Popolazione residente per classe d'età (2011) – Zone omogenee e cintura di Torino
Elaborazione META su base dati ISTAT



Fig. 2.2.i – Popolazione residente per classe d'età – Totale (2011) – Zone omogenee
Elaborazione META su base dati ISTAT

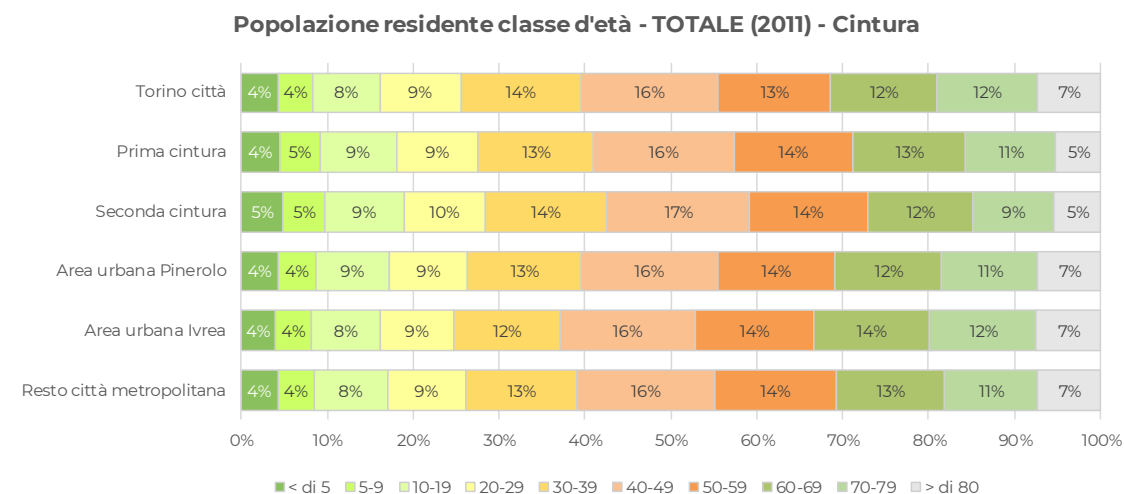

Fig. 2.2.ii – Popolazione residente per classe d'età – Totale (2011) – Cintura di Torino
Elaborazione META su base dati ISTAT

Popolazione residente classe d'età - FEMMINE (2011)																		
Zona omogenea	< di 5	5-9	10-14	15-19	20-24	25-29	30-35	35-39	40-44	45-49	50-54	55-59	60-64	65-69	70-74	75-79	80-84	> di 85
1 Torino città	18.213	17.128	16.522	16.281	18.492	22.560	27.709	34.228	36.084	34.646	30.907	28.499	30.189	27.822	30.998	27.098	22.138	20.210
2 AMT Ovest	4.856	5.151	4.989	4.940	5.174	5.685	6.796	8.907	9.779	9.695	8.851	8.771	9.108	7.678	7.459	5.751	4.236	3.688
3 AMT Sud	6.152	6.270	6.032	5.524	5.909	6.662	8.147	10.695	11.176	10.730	9.319	8.729	9.538	8.155	8.166	6.252	4.377	3.793
4 AMT Nord	3.160	3.129	3.125	2.913	2.956	3.438	4.273	5.278	5.817	5.661	5.005	4.583	4.756	3.823	3.760	3.041	2.217	1.756
5 Pinerolese	2.870	2.780	2.839	2.795	2.728	3.096	3.796	4.829	5.314	5.361	4.660	4.402	4.595	3.845	4.336	3.562	3.195	3.321
6 Valli Susa e Sangone	2.225	2.335	2.265	2.199	2.330	2.529	2.999	3.995	4.350	4.324	3.865	3.518	3.504	3.014	3.034	2.652	2.212	2.202
7 Ciriacese - Valli di Lanzo	2.247	2.264	2.173	2.044	2.092	2.376	2.974	3.978	4.349	4.006	3.648	3.454	3.385	2.847	2.992	2.472	2.146	1.942
8 Canavese Occidentale	1.772	1.774	1.815	1.763	1.861	2.059	2.503	3.021	3.296	3.306	3.096	2.866	2.902	2.414	2.555	2.249	2.016	2.083
9 Eporediese	1.768	1.840	1.794	1.730	1.844	1.985	2.484	3.294	3.594	3.690	3.354	3.123	3.277	2.877	3.204	2.635	2.328	2.267
10 Chivassese	2.211	2.115	2.062	2.092	2.100	2.549	3.053	3.772	4.030	4.100	3.597	3.361	3.398	2.743	2.871	2.478	2.112	1.918
11 Chierese - Carmagnolese	3.022	3.136	3.030	2.892	3.110	3.235	3.911	5.025	5.496	5.315	4.721	4.191	4.421	3.596	3.694	3.033	2.423	2.410
TOTALE	48.496	47.922	46.646	45.173	48.596	56.174	68.645	87.022	93.285	90.834	81.023	75.497	79.073	68.814	73.069	61.223	49.400	45.590
Torino città	18.213	17.128	16.522	16.281	18.492	22.560	27.709	34.228	36.084	34.646	30.907	28.499	30.189	27.822	30.998	27.098	22.138	20.210
Prima cintura	12.016	12.580	12.291	11.765	12.329	13.706	16.464	21.448	23.399	22.952	20.499	19.406	20.624	17.407	17.470	13.678	9.886	8.423
Seconda cintura	10.326	10.299	9.831	9.245	9.621	10.953	13.587	17.433	18.499	17.756	15.697	14.643	14.923	12.186	12.127	9.764	7.964	7.364
Area urbana Pinerolo	1.142	1.058	1.122	1.083	1.063	1.275	1.546	1.898	2.058	2.141	1.843	1.793	1.795	1.543	1.787	1.429	1.201	1.282
Area urbana Ivrea	934	951	952	919	965	1.066	1.283	1.751	1.859	1.968	1.758	1.636	1.736	1.626	1.782	1.485	1.223	1.130
Resto città metropolitana	5.865	5.906	5.928	5.880	6.126	6.614	8.056	10.264	11.386	11.371	10.319	9.520	9.806	8.230	8.905	7.769	6.988	7.181

Tab. 2.2.ii – Popolazione residente per classe d'età – Femmine (2011) – Zone omogenee e cintura di Torino
Elaborazione META su base dati ISTAT

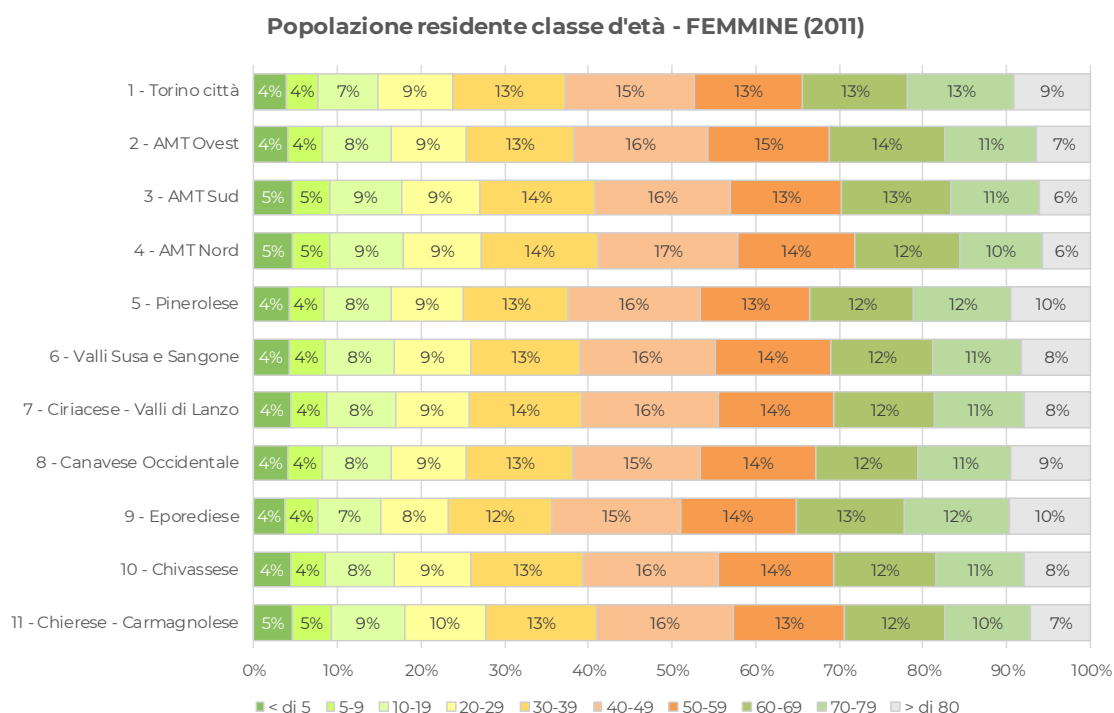

Fig. 2.2.iii – Popolazione residente per classe d'età – Femmine (2011) – Zone Omogenee
Elaborazione META su base dati ISTAT

Popolazione residente classe d'età - MASCHI (2011)																		
Zona omogenea	< di 5	5-9	10-14	15-19	20-24	25-29	30-35	35-39	40-44	45-49	50-54	55-59	60-64	65-69	70-74	75-79	80-84	> di 85
1 Torino città	19.498	18.156	17.295	17.608	19.018	22.012	26.802	33.851	35.175	33.068	28.802	25.556	26.023	23.595	24.732	19.331	13.684	8.437
2 AMT Ovest	5.198	5.463	5.318	5.198	5.633	5.733	6.638	8.565	9.202	8.962	8.088	7.848	8.453	7.090	6.840	4.732	2.812	1.591
3 AMT Sud	6.482	6.556	6.472	5.936	6.061	6.574	7.900	10.545	11.170	10.419	8.705	8.294	8.552	7.482	7.475	5.428	3.118	1.624
4 AMT Nord	3.312	3.300	3.386	3.157	3.087	3.448	4.061	5.275	5.466	5.344	4.700	4.312	4.474	3.523	3.513	2.513	1.516	777
5 Pinerolese	2.966	2.952	2.966	2.829	2.890	3.214	3.734	4.866	5.266	5.274	4.637	4.384	4.453	3.778	3.860	2.881	1.987	1.300
6 Valli Susa e Sangone	2.460	2.374	2.430	2.345	2.403	2.540	3.093	3.892	4.426	4.442	3.958	3.550	3.548	2.860	2.891	2.009	1.333	870
7 Ciriacese - Valli di Lanzo	2.404	2.490	2.379	2.258	2.223	2.317	2.897	4.004	4.271	4.093	3.643	3.431	3.362	2.836	2.795	1.958	1.286	812
8 Canavese Occidentale	1.904	1.897	1.905	1.865	1.958	2.131	2.581	3.156	3.356	3.299	3.031	2.800	2.846	2.307	2.301	1.670	1.163	787
9 Eporediese	1.858	1.997	1.905	1.839	1.965	1.990	2.343	3.141	3.575	3.649	3.237	3.009	3.172	2.767	2.767	2.085	1.354	910
10 Chivassese	2.417	2.280	2.282	2.136	2.249	2.419	2.912	3.813	4.076	3.936	3.543	3.375	3.440	2.664	2.550	1.933	1.289	824
11 Chierese - Carmagnolese	3.257	3.290	3.254	3.249	3.194	3.233	3.854	4.835	5.452	5.125	4.658	4.124	4.136	3.311	3.409	2.535	1.624	1.016
TOTALE	51.756	50.755	49.592	48.420	50.681	55.611	66.815	85.943	91.435	87.611	77.002	70.683	72.459	62.213	63.133	47.075	31.166	18.948
Torino città	19.498	18.156	17.295	17.608	19.018	22.012	26.802	33.851	35.175	33.068	28.802	25.556	26.023	23.595	24.732	19.331	13.684	8.437
Prima cintura	12.825	13.125	13.210	12.553	12.916	13.619	15.897	20.774	22.365	21.444	19.017	17.876	18.752	15.824	15.819	11.346	6.885	3.641
Seconda cintura	11.018	11.025	10.692	10.086	10.195	10.748	13.230	17.386	18.491	17.585	15.215	14.433	14.494	11.744	11.410	8.101	4.991	3.191
Area urbana Pinerolo	1.125	1.176	1.156	1.074	1.148	1.244	1.507	1.877	2.021	1.800	1.641	1.663	1.423	1.491	1.121	776	497	
Area urbana Ivrea	983	1.039	990	948	1.005	1.031	1.210	1.618	1.868	1.866	1.630	1.491	1.578	1.514	1.486	1.140	735	479
Resto città metropolitana	6.307	6.234	6.249	6.151	6.399	6.957	8.169	10.437	11.515	11.636	10.538	9.686	9.949	8.113	8.195	6.036	4.095	2.703

Tab. 2.2.iii – Popolazione residente per classe d'età – Maschi (2011) – Zone omogenee e cintura di Torino
Elaborazione META su base dati ISTAT

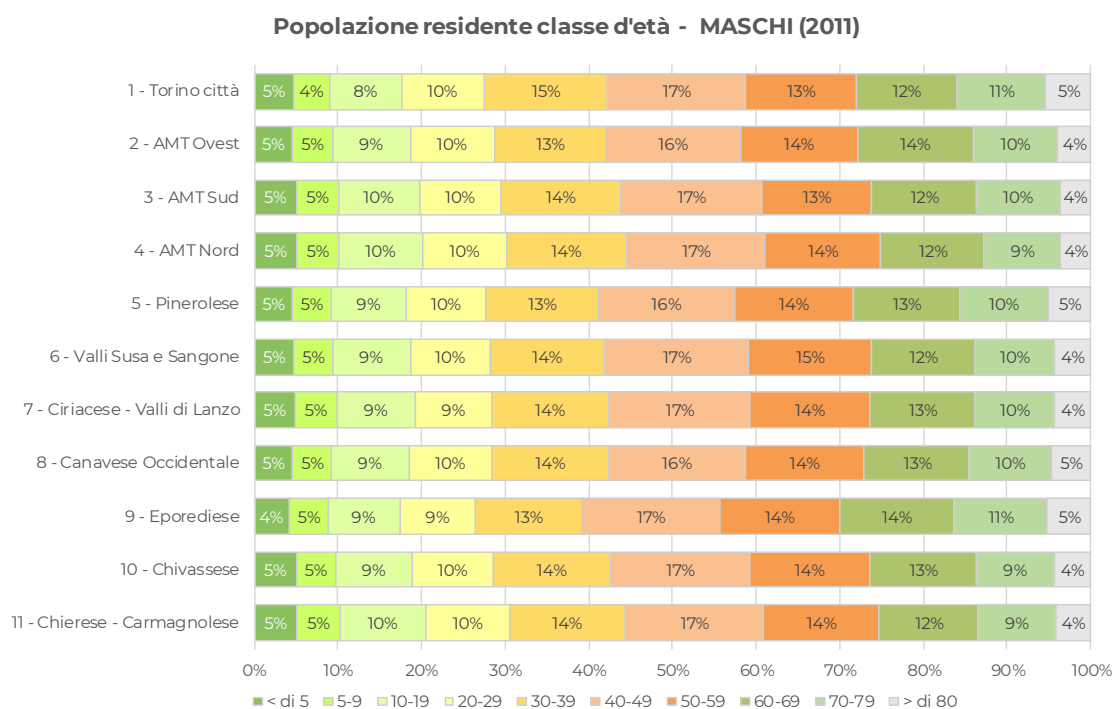

Fig. 2.2.iv – Popolazione residente per classe d'età – Maschi (2011) – Zone Omogenee
META su base dati ISTAT

I dati di seguito riportati (popolazione residente con più di 65 anni d'età) fanno riferimento al 1° gennaio di ogni anno.

Quota di popolazione oltre i 65 anni									
Zona omogenea	1982	1986	1991	1996	2001	2006	2011	2016	2020
1 Torino città	13,4%	14%	16,4%	19,2%	21,9%	24,0%	24,6%	25,4%	25,8%
2 AMT Ovest	9,6%	9,4%	10,8%	12,9%	15,5%	19,0%	21,5%	24,6%	26,4%
3 AMT Sud	8,8%	8,9%	10,3%	12,6%	15,3%	18,7%	20,6%	23,2%	24,7%
4 AMT Nord	8,8%	8,6%	10,0%	11,9%	14,7%	17,7%	19,3%	21,9%	23,6%
5 Pinerolese	16,8%	16,7%	18,5%	20,4%	21,9%	23,6%	24,0%	25,5%	26,5%
6 Valli Susa e Sangone	16,0%	15,7%	17,1%	18,3%	19,7%	21,0%	21,6%	23,9%	25,5%
7 Ciriacese - Valli di Lanzo	15,0%	14,7%	16,2%	18,1%	19,5%	21,0%	21,5%	23,5%	25,0%
8 Canavese Occidentale	16,9%	16,6%	18,5%	20,2%	21,5%	22,6%	22,9%	24,5%	25,7%
9 Eporediese	15,7%	15,8%	17,8%	20,1%	22,0%	24,1%	25,2%	27,3%	28,3%
10 Chivassese	14,7%	14,5%	16,1%	17,9%	19,7%	21,3%	21,4%	23,3%	24,6%
11 Chierese - Carmagnolese	12,4%	12,1%	13,3%	15,3%	17,3%	19,5%	20,4%	22,7%	24,1%
TOTALE	12,9%	13,1%	14,9%	17,2%	19,5%	21,8%	22,8%	24,5%	25,5%

Tab. 2.2.iv – Popolazione residente con almeno 65 anni d'età per zona omogenea

Elaborazione META su dati ISTAT

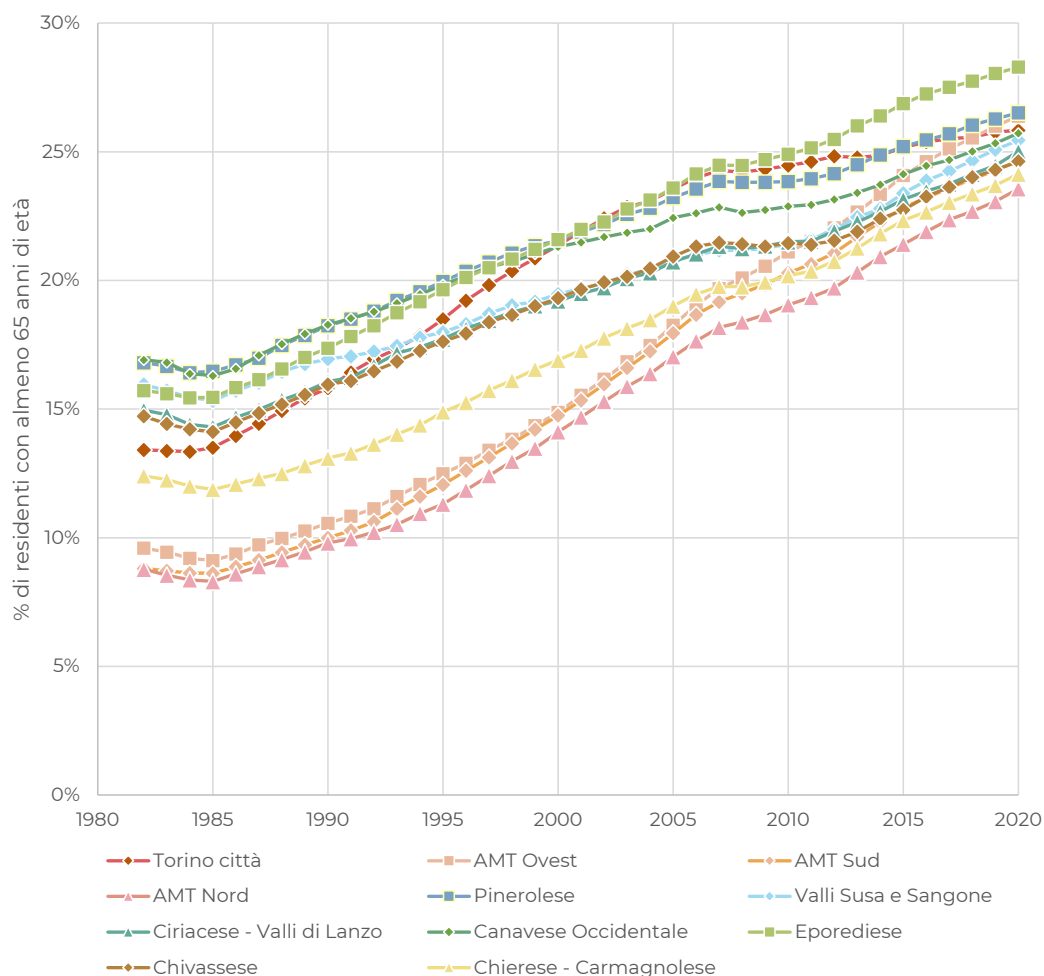

I dati di seguito riportati (popolazione residente con meno di 15 anni d'età) fanno riferimento al 1° gennaio di ogni anno.

Quota di popolazione al di sotto dei 15 anni									
Zona omogenea	1982	1986	1991	1996	2001	2006	2011	2016	2020
1 Torino città	19,4%	16%	13,3%	11,6%	11,7%	12,3%	13,0%	13,2%	12,7%
2 AMT Ovest	23,4%	20,7%	17,1%	14,6%	13,9%	13,9%	14,0%	14,0%	13,4%
3 AMT Sud	24,4%	21,1%	16,9%	14,5%	14,3%	14,7%	15,2%	15,1%	14,4%
4 AMT Nord	23,9%	20,9%	17,2%	15,1%	14,8%	15,0%	15,4%	15,1%	14,3%
5 Pinerolese	18,9%	16,7%	14,1%	12,7%	12,9%	13,4%	13,9%	13,7%	13,1%
6 Valli Susa e Sangone	19,2%	17,0%	14,5%	13,4%	13,7%	14,0%	14,3%	13,8%	12,8%
7 Ciriacese - Valli di Lanzo	20,4%	17,9%	14,9%	13,4%	13,6%	14,1%	14,7%	14,5%	13,5%
8 Canavese Occidentale	19,0%	17,0%	14,7%	13,2%	13,2%	13,5%	13,9%	13,8%	13,2%
9 Eporediese	18,8%	16,2%	13,3%	12,1%	12,1%	12,6%	13,1%	12,9%	12,0%
10 Chivassese	19,8%	17,7%	15,0%	13,5%	13,5%	13,7%	14,4%	14,2%	13,8%
11 Chierese - Carmagnolese	22,4%	19,6%	16,6%	14,9%	15,0%	15,3%	15,5%	15,2%	14,4%
TOTALE	20,6%	17,8%	14,7%	12,9%	13,0%	13,4%	13,9%	13,9%	13,3%

Tab. 2.2.v – Popolazione residente al di sotto dei 15 anni d'età per zona omogenea
Elaborazione META su dati ISTAT

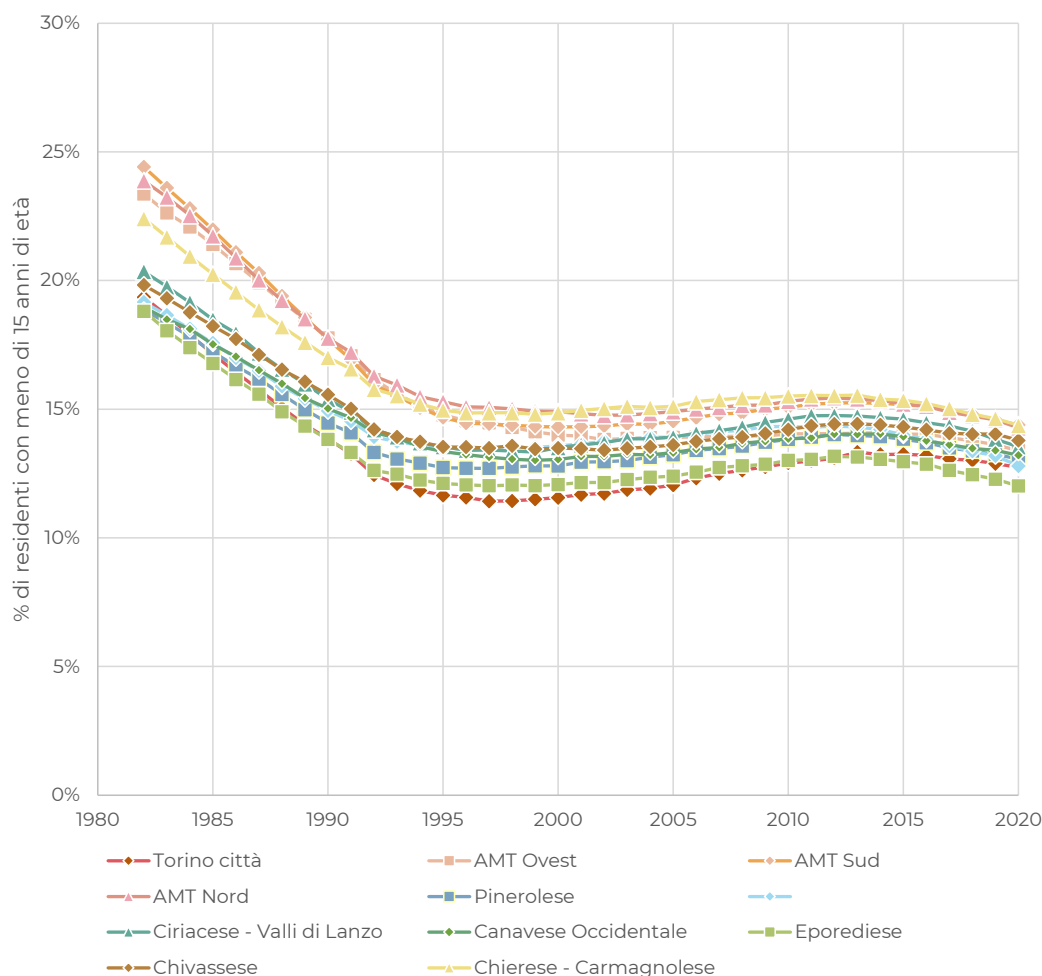

Fig. 2.2.vi – Popolazione residente al di sotto dei 15 anni d'età per zona omogenea
Elaborazione META su dati ISTAT

I dati di seguito riportati (indice di vecchiaia - popolazione residente > 64 anni / popolazione residente < 15 anni) fanno riferimento al 1° gennaio di ogni anno.

INDICE DI VECCHIAIA									
Zona omogenea	1982	1986	1991	1996	2001	2006	2011	2016	2020
1 Torino città	0,693	0,850	1,239	1,660	1,876	1,948	1,895	1,922	2,028
2 AMT Ovest	0,411	0,454	0,635	0,886	1,114	1,368	1,532	1,755	1,972
3 AMT Sud	0,361	0,420	0,608	0,872	1,071	1,273	1,359	1,536	1,713
4 AMT Nord	0,368	0,412	0,579	0,786	0,991	1,176	1,257	1,449	1,651
5 Pinerolese	0,891	1,003	1,314	1,602	1,691	1,758	1,721	1,859	2,030
6 Valli Susa e Sangone	0,833	0,925	1,172	1,362	1,442	1,497	1,510	1,727	1,989
7 Ciriacese - Valli di Lanzo	0,735	0,818	1,090	1,352	1,432	1,495	1,460	1,622	1,848
8 Canavese Occidentale	0,892	0,972	1,263	1,524	1,631	1,682	1,653	1,776	1,948
9 Eporediese	0,836	0,980	1,338	1,668	1,810	1,923	1,927	2,118	2,355
10 Chivassese	0,743	0,817	1,072	1,327	1,459	1,551	1,491	1,638	1,786
11 Chierese - Carmagnolese	0,554	0,618	0,803	1,028	1,156	1,273	1,311	1,490	1,679
TOTALE	0,629	0,732	1,015	1,330	1,504	1,624	1,634	1,759	1,922

Tab. 2.2.vi – Indice di vecchiaia per zona omogenea

Elaborazione META su dati ISTAT

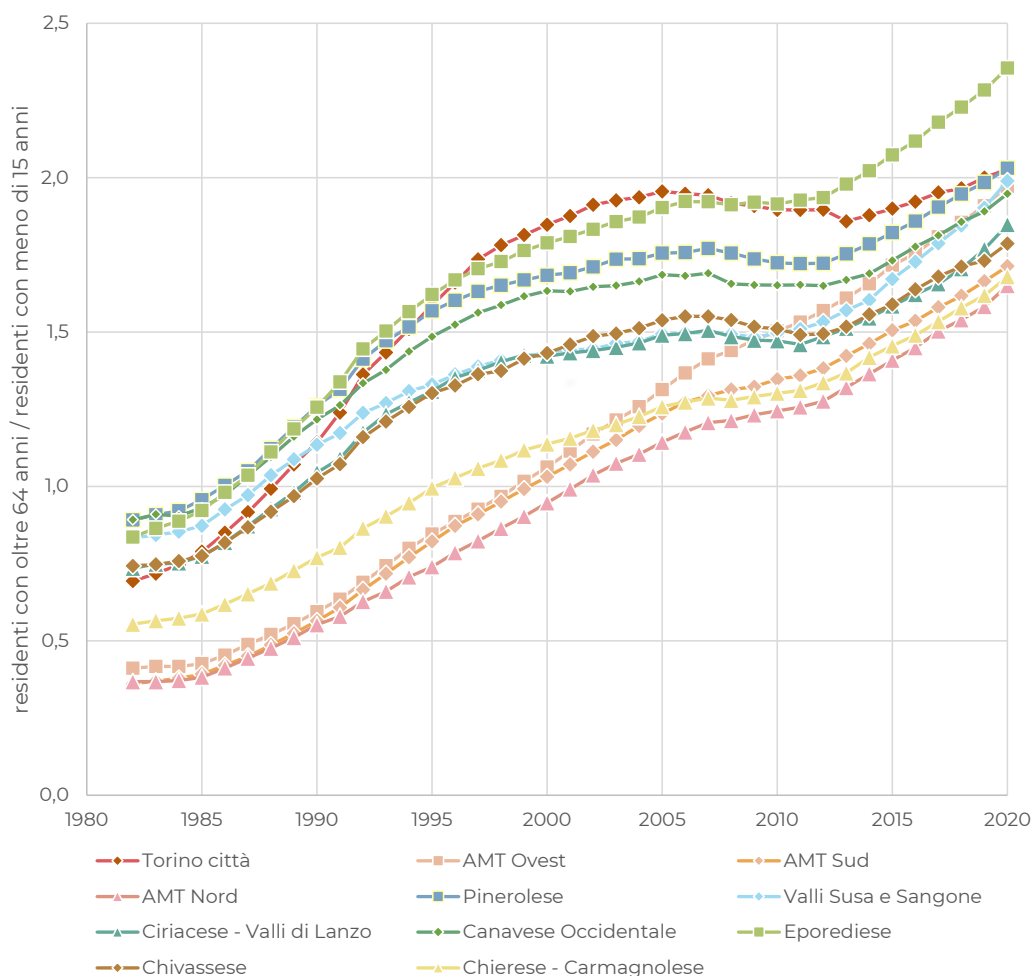

Fig. 2.2.vii – Indice di vecchiaia per zona omogenea

Elaborazione META su dati ISTAT

I dati di seguito riportati (indice di dipendenza - popolazione con meno di 15 o più di 64 anni / altra popolazione) fanno riferimento al 1° gennaio di ogni anno.

INDICE DI DIPENDENZA									
Zona omogenea	1982	1986	1991	1996	2001	2006	2011	2016	2020
1 Torino città	0,487	0,437	0,422	0,445	0,506	0,570	0,603	0,628	0,628
2 AMT Ovest	0,492	0,429	0,387	0,378	0,418	0,492	0,552	0,630	0,660
3 AMT Sud	0,497	0,428	0,374	0,371	0,422	0,500	0,558	0,621	0,640
4 AMT Nord	0,485	0,418	0,373	0,369	0,419	0,485	0,532	0,588	0,609
5 Pinerolese	0,554	0,501	0,483	0,494	0,534	0,586	0,610	0,644	0,655
6 Valli Susa e Sangone	0,541	0,486	0,462	0,465	0,500	0,539	0,560	0,605	0,619
7 Ciriacese - Valli di Lanzo	0,546	0,484	0,452	0,461	0,495	0,541	0,569	0,612	0,628
8 Canavese Occidentale	0,560	0,506	0,497	0,502	0,530	0,564	0,583	0,619	0,638
9 Eporediese	0,527	0,470	0,452	0,474	0,518	0,580	0,618	0,670	0,675
10 Chivassese	0,528	0,475	0,452	0,459	0,495	0,540	0,556	0,599	0,624
11 Chierese - Carmagnolese	0,534	0,463	0,426	0,431	0,476	0,533	0,560	0,610	0,626
TOTALE	0,502	0,446	0,421	0,432	0,481	0,544	0,581	0,624	0,635

Tab. 2.2.vii – Indice di dipendenza per zona omogenea

Elaborazione META su dati ISTAT

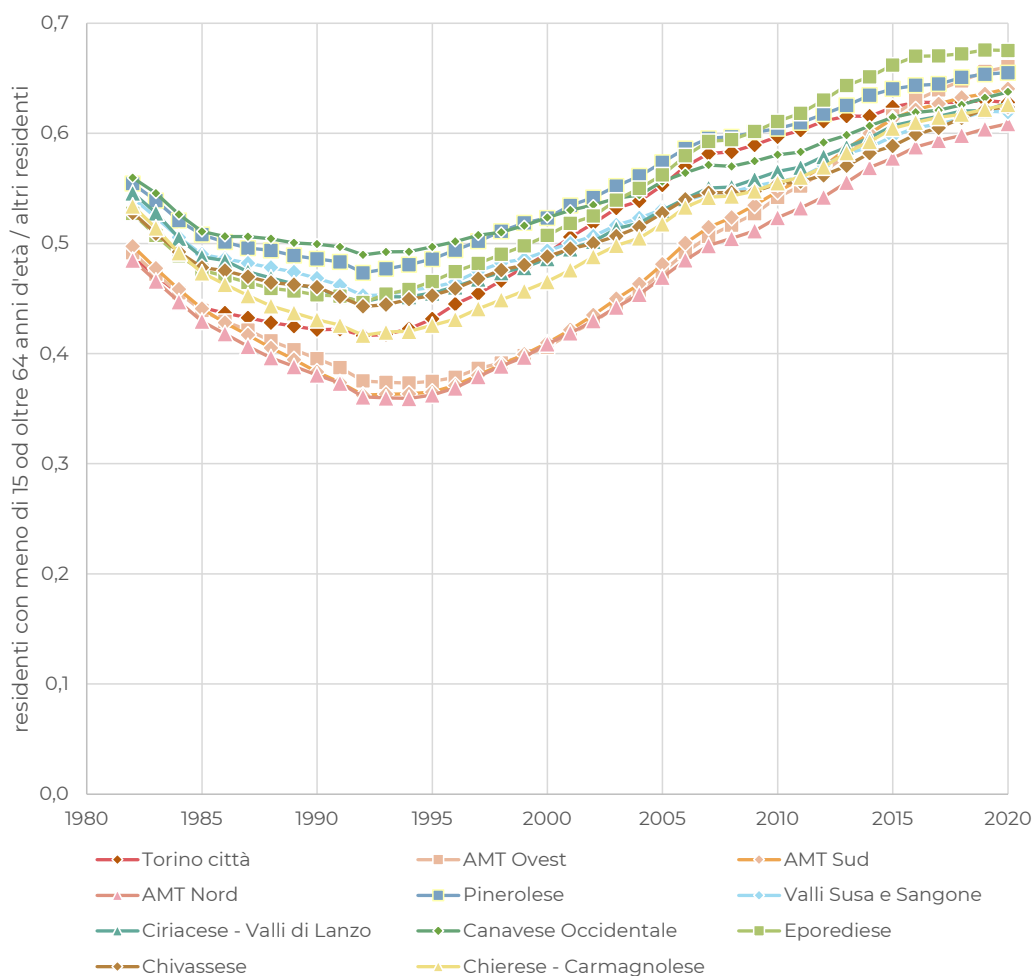

Fig. 2.2.viii – Indice di dipendenza per zona omogenea

Elaborazione META su dati ISTAT

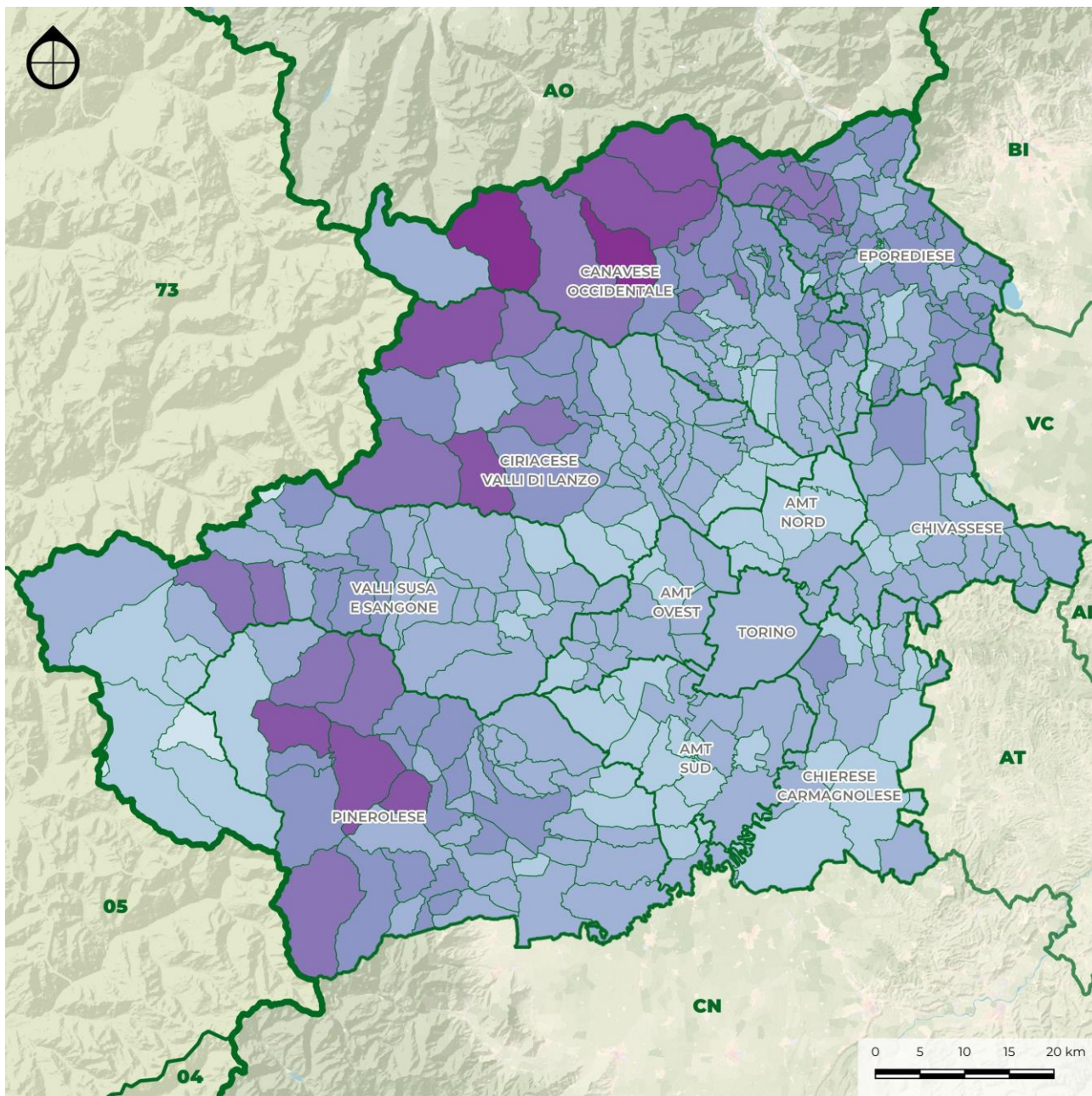
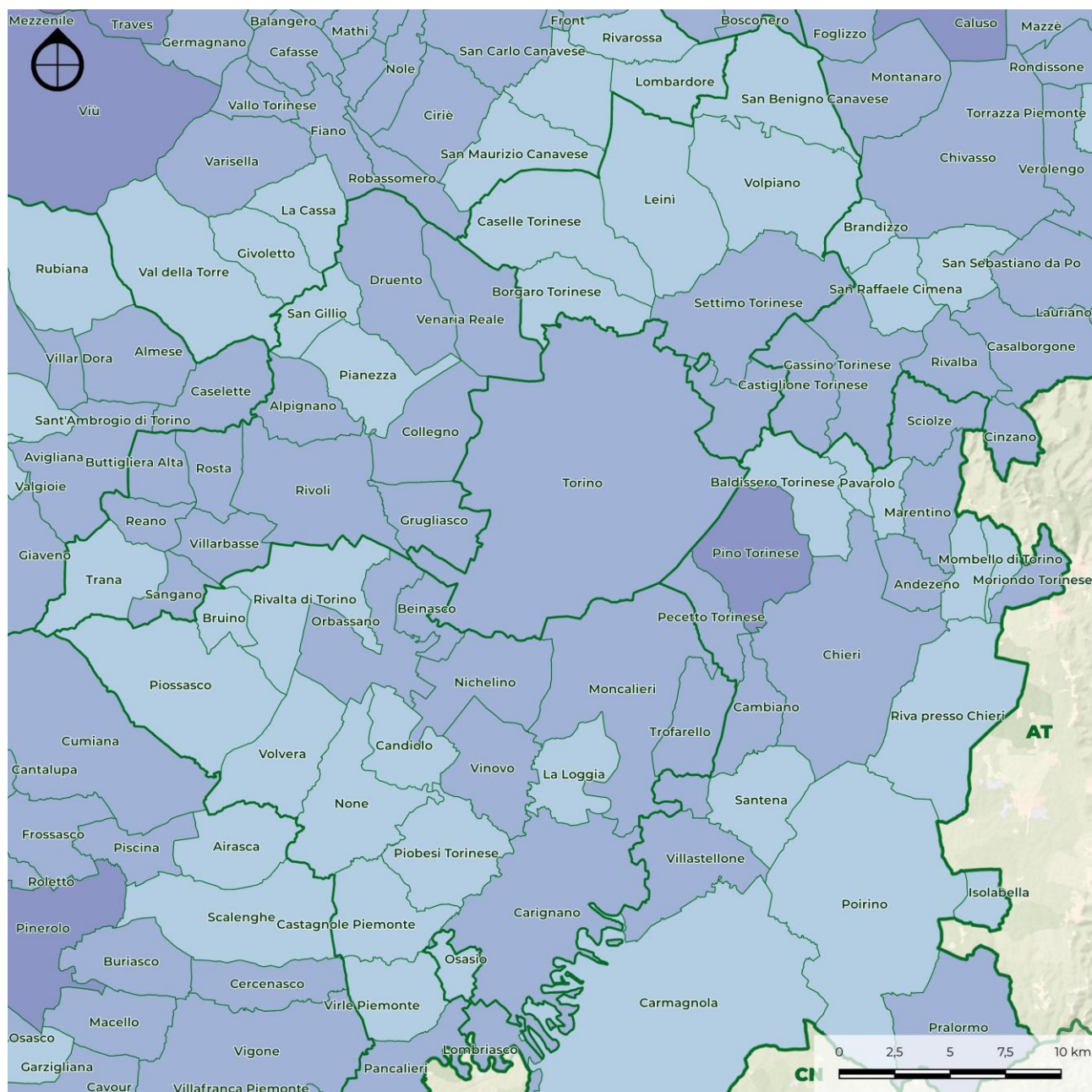

Fig. 2.2.ix – Popolazione con almeno 65 anni di età intero territorio metropolitano (2011)
Elaborazione META



LEGENDA

CONFINI AMMINISTRATIVI

- Regione
- Provincia
- Zone omogenee
- Comuni

POPOLAZIONE OVER 65

- 0 - 10 %
- 10 - 15 %
- 15 - 20 %
- 20 - 25 %
- 25 - 30 %
- 30 - 35 %
- 35 - 40 %
- 40 - 45 %
- 45 - 50 %

Fig. 2.2.x – Popolazione con almeno 65 anni di età conurbazione (2011)

Elaborazione META

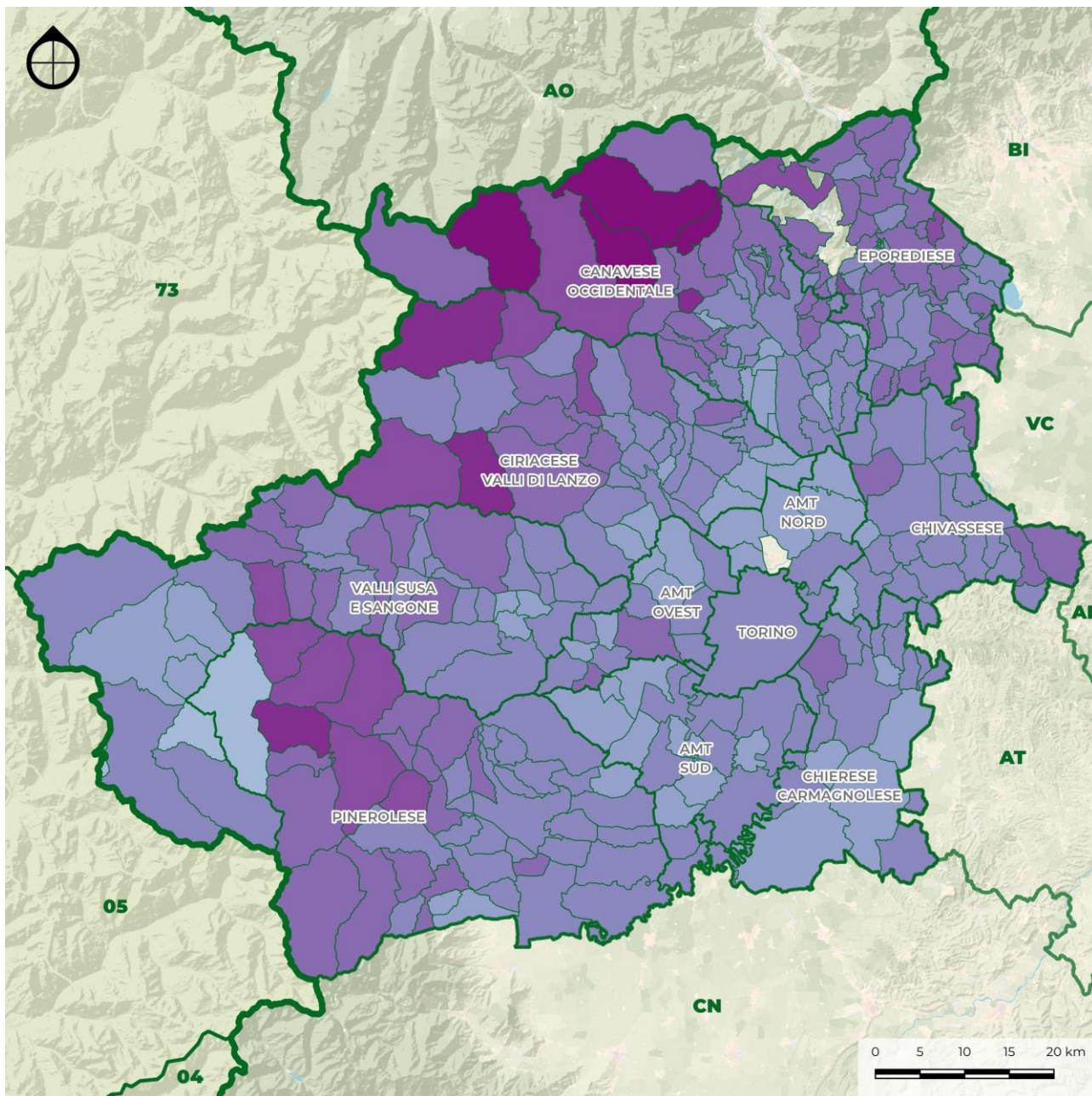
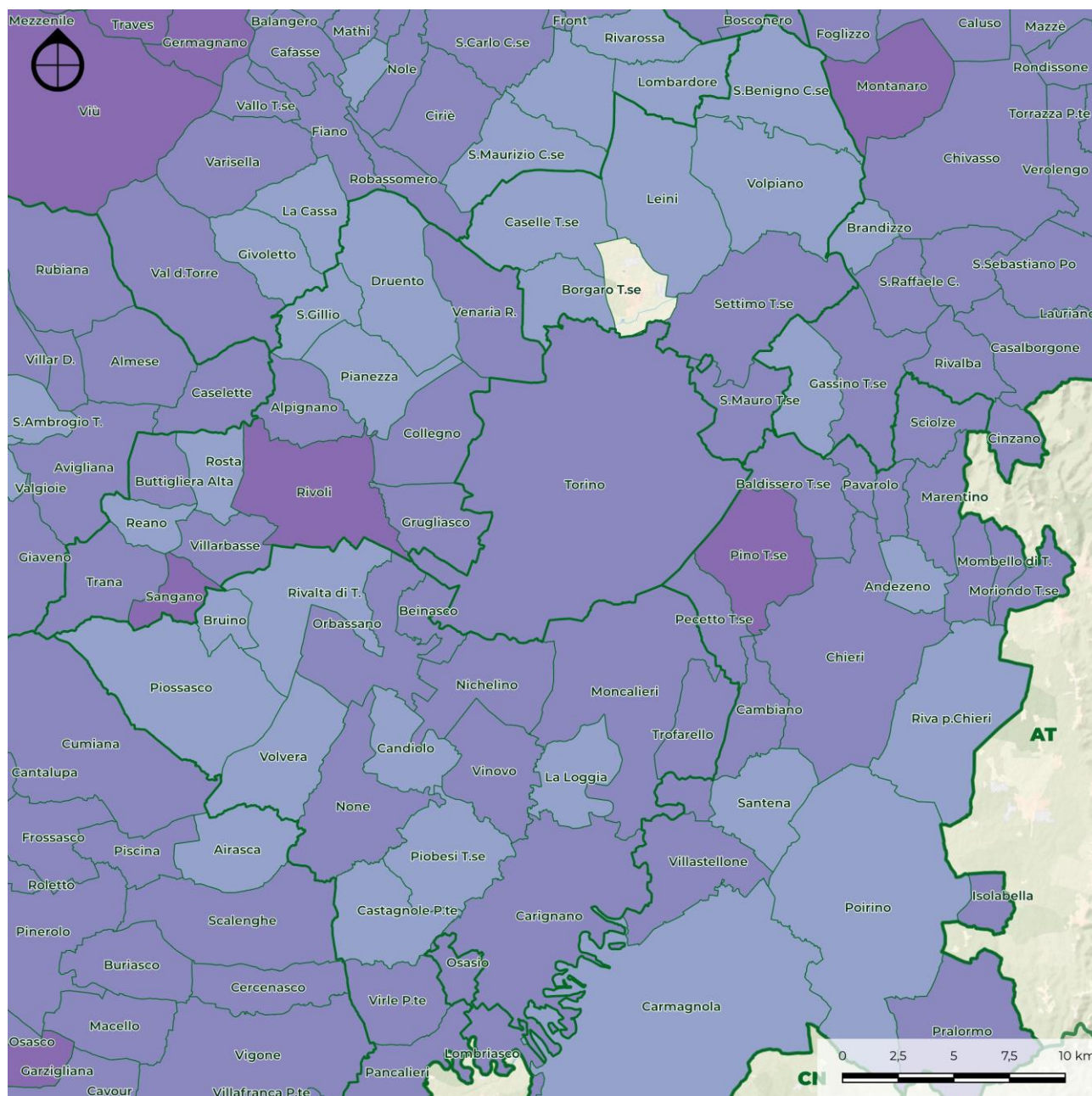

Fig. 2.2.xi – Popolazione con almeno 65 anni di età intero territorio metropolitano (2019)
Elaborazione META



LEGENDA

CONFINI AMMINISTRATIVI

- Regione
- Provincia
- Zone omogenee
- Comuni

POPOLAZIONE OVER 65

- 0 - 10 %
- 10 - 15 %
- 15 - 20 %
- 20 - 25 %
- 25 - 30 %
- 30 - 35 %
- 35 - 40 %
- 40 - 45 %
- 45 - 50 %

Fig. 2.2.xii – Popolazione con almeno 65 anni di età conurbazione (2019)
Elaborazione META

2.3 Struttura delle famiglie

Strettamente collegata alla struttura per classe d'età è la distribuzione dei nuclei familiari per dimensione. Alla data dell'ultimo Censimento della popolazione (2011), su circa un milione di famiglie residenti nel territorio della Città metropolitana, ben 350 mila erano formate da un solo componente, oltre 300 mila da due, poco meno di 200 mila da tre; mentre il numero di quelle formate da almeno quattro componenti non raggiungeva nel suo complesso le 160 mila unità (Tab. 2.3.i, Fig. 2.3.i, e Fig. 2.3.ii).

La situazione, ancora una volta, raggiungeva condizioni di particolare squilibrio a Torino città, dove 3 famiglie su 10 erano costituite da due sole persone, e ben 4 su 10 da una sola.

La situazione è andata ulteriormente evolvendo nel periodo 2011-2019, quando la dimensione media dei nuclei familiari è passata da 2,21 a 2,14 componenti.

In generale, tale dimensione appare superiore alla media nelle zone di cintura, inferiore a Torino città ed in molte zone montane, dove scende sino a toccare valori inferiori a 1,2 componenti medi per nucleo.

Famiglie per dimensione (2011)							
Zona omogenea	Numero di componenti						Totale
	1	2	3	4	5	> di 6	
1 Torino città	168.982	125.546	70.220	43.163	8.790	2.748	419.449
2 AMT Ovest	27.833	33.426	21.731	14.746	2.384	508	100.628
3 AMT Sud	30.281	35.673	24.100	17.050	3.128	866	111.098
4 AMT Nord	13.760	17.737	12.580	9.079	1.521	365	55.042
5 Pinerolese	21.386	18.125	10.945	7.539	1.533	491	60.019
6 Valli Susa e Sangone	17.020	14.014	8.786	6.113	1.261	332	47.526
7 Ciriacese - Valli di Lanzo	13.869	13.288	8.995	6.053	1.295	345	43.845
8 Canavese Occidentale	12.638	11.030	7.310	4.859	1.070	339	37.246
9 Eporediese	15.119	12.883	7.744	4.860	1.026	242	41.874
10 Chivassese	12.982	13.399	8.920	6.010	1.145	291	42.747
11 Chierese - Carmagnolese	15.979	16.700	11.233	8.442	1.854	508	54.716
TOTALE	349.849	311.821	192.564	127.914	25.007	7.035	1.014.190
Torino città	168.982	125.546	70.220	43.163	8.790	2.748	419.449
Prima cintura	65.224	77.077	50.872	35.242	5.978	1.423	235.816
Seconda cintura	52.070	56.762	39.169	28.059	5.730	1.548	183.338
Area urbana Pinerolo	8.330	7.316	4.351	2.897	575	144	23.613
Area urbana Ivrea	7.789	7.035	3.973	2.545	521	135	21.998
Resto città metropolitana	47.454	38.085	23.979	16.008	3.413	1.037	129.976

Tab. 2.3.i – Famiglie per numero di componenti (2011) – Zone omogenee e cintura di Torino

Elaborazione META su base dati ISTAT

Famiglie per dimensione (2011) - Numero di componenti

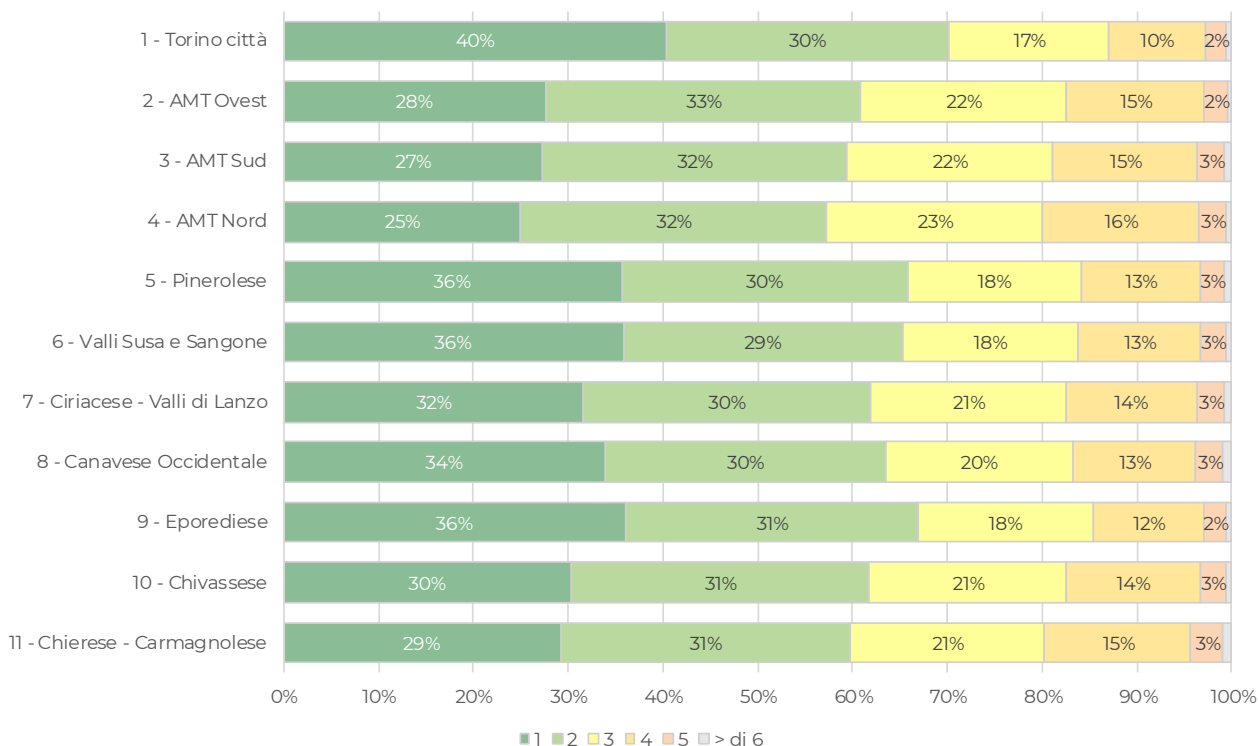

Fig. 2.3.i – Famiglie per numero di componenti (2011) – Zone omogenee
Elaborazione META

Famiglie per dimensione (2011) - Numero di componenti - Cintura

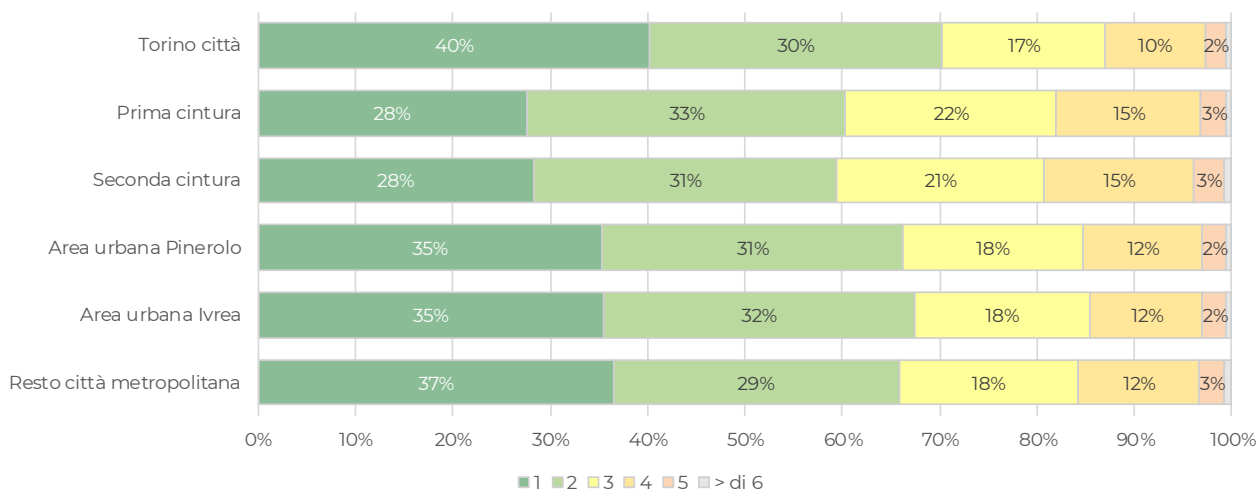
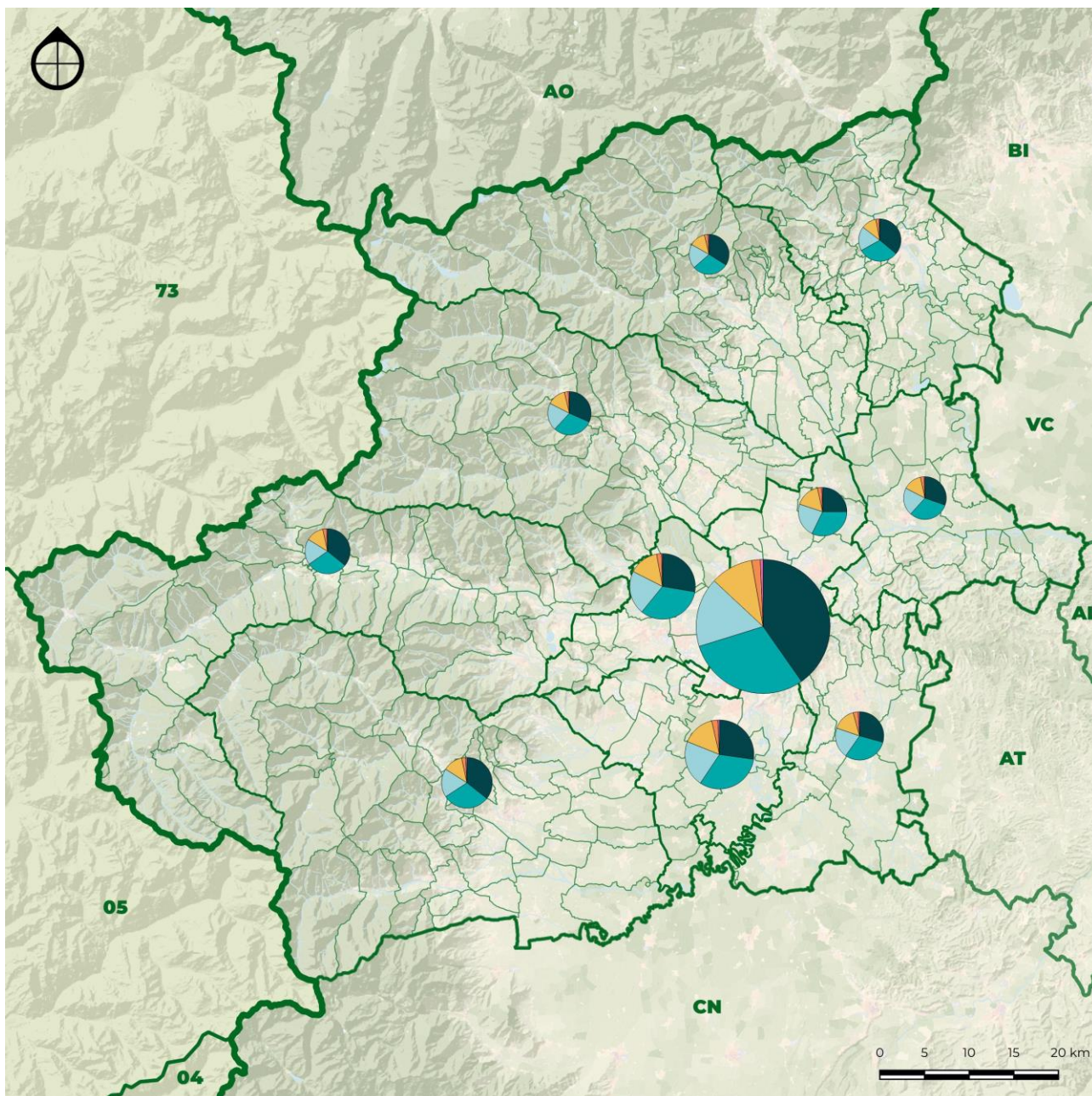

Fig. 2.3.ii – Famiglie per numero di componenti (2011) – Cintura di Torino
Elaborazione META



LEGENDA

CONFINI AMMINISTRATIVI

- Regione
- Provincia
- Zone omogenee
- Comuni

FAMIGLIE

Componenti nucleo familiare

- 1
- 2
- 3
- 4
- 5
- > 6

Fig. 2.3.iii – Dimensione media delle famiglie intero territorio metropolitano (2019)
Elaborazione META

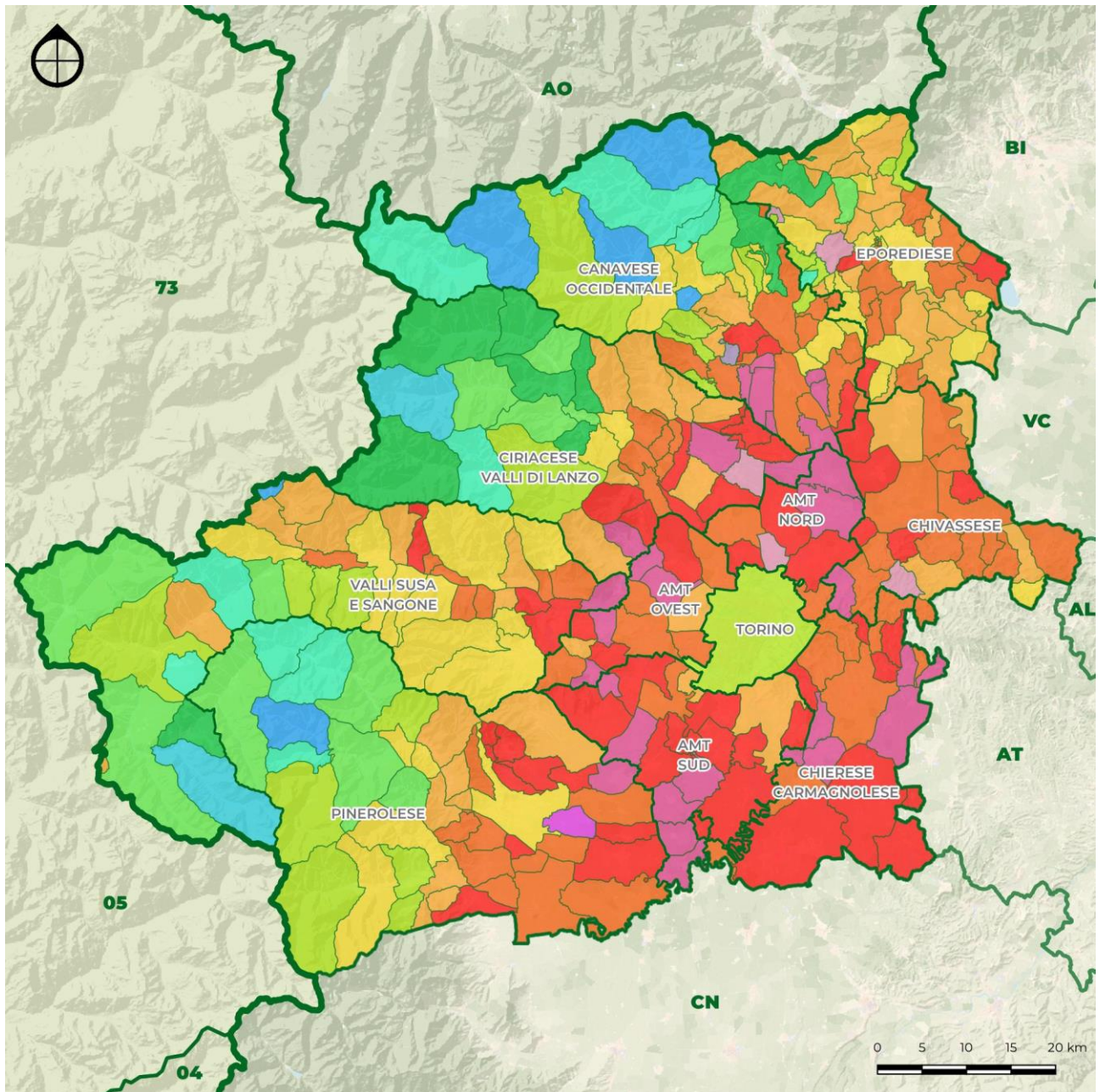
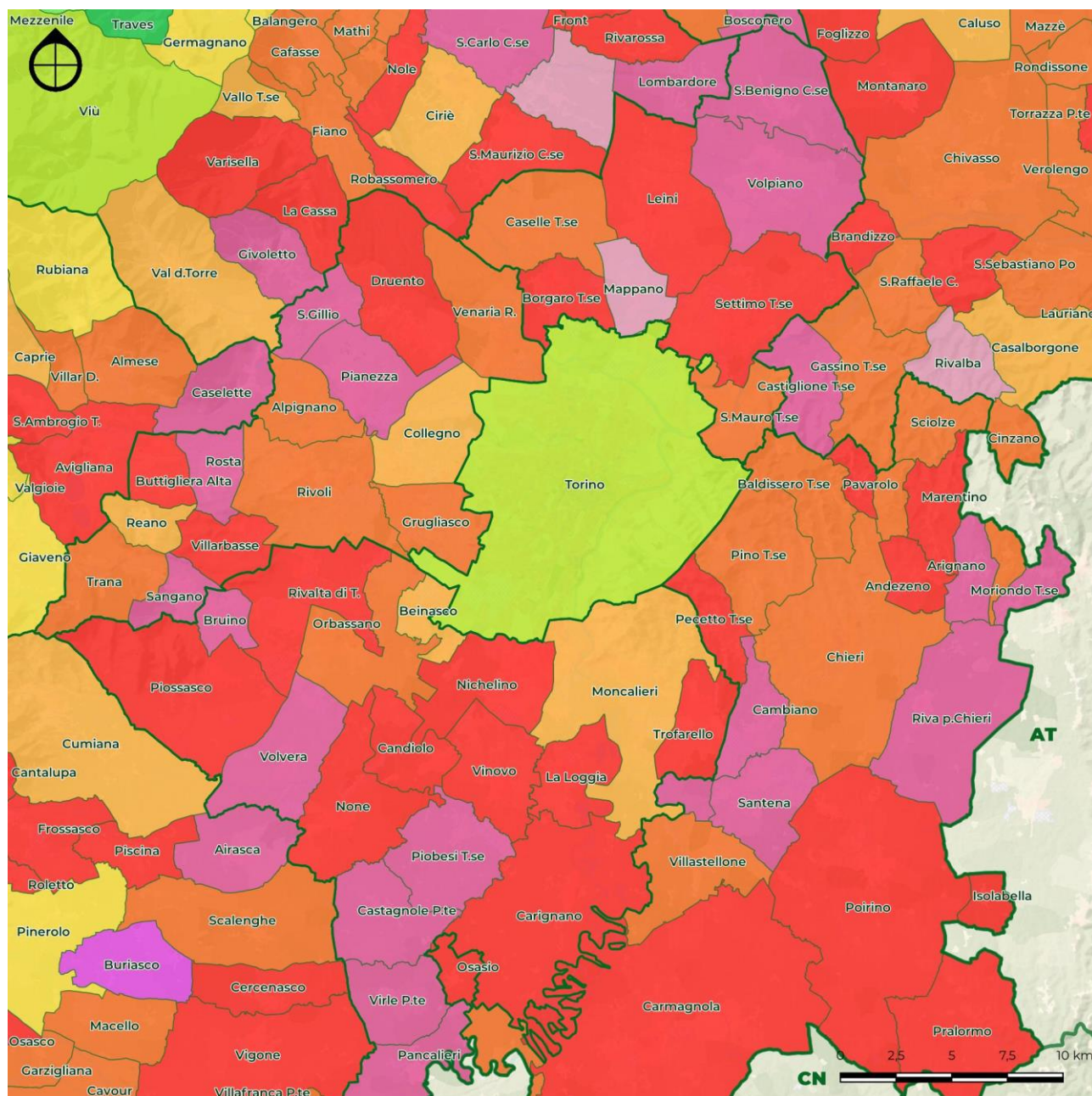

Fig. 2.3.iv – Dimensione media delle famiglie intero territorio metropolitano (2019) – dettaglio comunale
Elaborazione META



LEGENDA

CONFINI AMMINISTRATIVI

- Regione
- Provincia
- Zone omogenee
- Comuni

FAMIGLIE

Componenti nucleo familiare (n medio)

- | | | |
|-----------|-----------|-----------|
| <1,5 | 2,1 - 2,2 | 2,8 - 2,9 |
| 1,5-1,6 | 2,2 - 2,3 | 2,9 - 3 |
| 1,6 - 1,7 | 2,4 - 2,5 | |
| 1,7 - 1,8 | 2,5 - 2,6 | |
| 1,8 - 1,9 | 2,6 - 2,7 | |
| 1,9 - 2 | 2,7 - 2,8 | |
| 2 - 2,1 | | |

Fig. 2.3.v – Dimensione media delle famiglie conurbazione (2019) – dettaglio comunale
Elaborazione META

2.4 Condizione professionale

Un altro elemento di rilevante interesse per le sue ricadute sulla domanda di mobilità, è rappresentata dall'articolazione dei residenti per condizione professionale.

Il Censimento del 2011 evidenzia che, su un totale di 1,95 milioni di residenti con almeno 15 anni d'età, quelli che si trovano in condizione professionale sono poco più di un milione, ovvero il 52,0% del totale (Tab. 2.4.i), mentre il restante 48% era ripartito in prevalenza sui ritirati dal lavoro (28,6%), le casalinghe (8,4%), gli studenti (6,1%) e le altre categorie (4,9%).

La ripartizione, peraltro, varia abbastanza sensibilmente a seconda dell'ambito territoriale preso in esame. Come si osserva anche nella Fig. 2.4.i e nella Fig. 2.4.ii, l'incidenza dei ritirati dal lavoro è massima, con valori al di sopra del 30%, nell'Eporediese, nel Pinerolese e nel Canavese occidentale, mentre assume i valori minimi nella seconda cintura metropolitana.

Per contro, l'incidenza della popolazione occupata raggiunge i valori più elevati nel Chierese-Carmagnolese (49,8%), nell'AMT Nord (49,6%) e nel Ciriacese-Valli di Lanzo (49,2%), minimi nel Pinerolese e nel Canavese occidentale (47,1%), nonché nell'Eporediese (47,2%).

Esiste pertanto una correlazione tra l'alto numero di ritirati dal lavoro e il basso numero di occupati; mentre nelle zone dove invece questo rapporto si ribalta la situazione si fa più complessa, risentendo anche dell'incidenza delle componenti studentesche e in cerca di prima occupazione, mediamente più elevate a Torino città e nelle zone dell'*hinterland*.

Popolazione residente per condizione professionale - TOTALE (2011)									
Zona omogenea	FORZE DI LAVORO			ALTRE CATEGORIE				Totale	TOTALE GENERALE (> 15 anni)
	occupati	in cerca di occupazione	Totale	studenti	casalinghe	ritirati dal lavoro	altri		
1 Torino città	352.044	38.154	390.198	46.494	64.100	219.047	45.716	375.357	765.555
2 AMT Ovest	97.209	9.361	106.570	13.490	16.947	58.697	8.199	97.333	203.903
3 AMT Sud	110.728	10.779	121.507	14.121	19.417	62.376	9.034	104.948	226.455
4 AMT Nord	56.734	5.538	62.272	7.238	10.111	30.417	4.405	52.171	114.443
5 Pinerolese	54.255	4.392	58.647	6.608	9.198	36.104	4.631	56.541	115.188
6 Valli Susa e Sangone	43.149	4.116	47.265	5.586	8.257	25.536	4.243	43.622	90.887
7 Ciriacese - Valli di Lanzo	42.713	3.436	46.149	5.131	7.061	25.218	3.332	40.742	86.891
8 Canavese Occidentale	34.509	3.033	37.542	4.069	6.154	22.513	2.963	35.699	73.241
9 Eporediese	37.555	3.218	40.773	4.634	5.045	25.786	3.251	38.716	79.489
10 Chivassese	41.272	3.592	44.864	5.319	7.509	23.894	3.747	40.469	85.333
11 Chierese - Carmagnolese	55.377	4.963	60.340	7.670	9.201	29.977	4.040	50.888	111.228
TOTALE	925.545	90.582	1.016.127	120.360	163.000	559.565	93.561	936.486	1.952.613
Torino città	352.044	38.154	390.198	46.494	64.100	219.047	45.716	375.357	765.555
Prima cintura	229.758	22.761	252.519	31.308	40.112	134.726	19.519	225.665	478.184
Seconda cintura	186.076	16.179	202.255	23.359	32.348	100.672	14.428	170.807	373.062
Area urbana Pinerolo	21.065	1.851	22.916	2.729	3.589	13.889	1.909	22.116	45.032
Area urbana Ivrea	19.330	1.783	21.113	2.558	2.773	13.558	1.784	20.673	41.786
Resto città metropolitana	117.272	9.854	127.126	13.912	20.078	77.673	10.205	121.868	248.994

Tab. 2.4.i – Popolazione residente per condizione professionale – Totale (2011) – Zone omogenee e Torino
Elaborazione META su base dati ISTAT

Popolazione oltre i 15 anni per condizione professionale - TOTALE (2011)



Fig. 2.4.i – Popolazione residente per condizione professionale – Totale (2011) – Zone Omogenee
Elaborazione META

Popolazione oltre i 15 anni per condizione professionale - TOTALE (2011) - Cintura

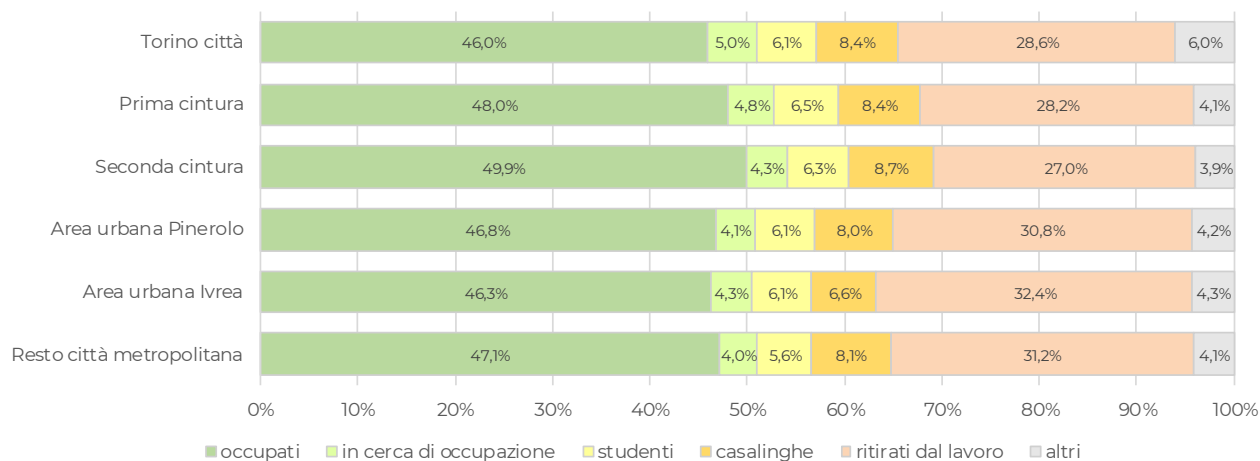

Fig. 2.4.ii – Popolazione residente per condizione professionale – Totale (2011) – Cintura di Torino
Elaborazione META

Di grande importanza risulta in questo caso il confronto per genere, essendo l'accesso al mondo del lavoro ancora fortemente squilibrato.

La componente demografica maschile presenta infatti un'incidenza degli occupati sempre superiore al 50%, con quota virtualmente nulla delle persone che si occupano esclusivamente di incombenze domestiche (Fig. 2.4.iii).

Il tasso di occupazione, determinato come rapporto tra occupati e totale della popolazione residente per condizione professionale, raggiunge in questo caso i livelli massimi nella cintura torinese, nonché in Valsusa-Valsangone e nel Ciriacese-Valli di Lanzo (Fig. 2.4.iii): ciò rispecchia in effetti la tendenza a concentrare i valori più elevati nella seconda cintura ed oltre (Fig. 2.4.iv), con formazione di un ampio anello a maggior incidenza di occupati, che si estende sino ai confini provinciali in direzione Est e soprattutto Sud: in quest'ultimo caso emerge, soprattutto nella pianura compresa tra Pinerolo e Carmagnola, un probabile effetto di trascinamento delle dinamiche presenti nel Cuneese (Fig. 2.4.v). Più internamente, emerge invece la debolezza non soltanto della città di Torino, ma anche dei Comuni più consolidati della prima cintura, quali Settimo Torinese, Venaria, Collegno, Rivoli, Grugliasco, Nichelino e Moncalieri (Fig. 2.4.vi).

Per contro, tassi di occupazione ridotti si rilevano in molti Comuni dell'Eporediese ed in una larga fascia montana, dove più forte è l'effetto dell'invecchiamento della popolazione.

Un caso da sé è rappresentato dalle Montagne Olimpiche e da pochi altri Comuni a vocazione turistica, caratterizzati invece da tassi vicini ai massimi provinciali.

Popolazione residente per condizione professionale - MASCHI (2011)									
Zona omogenea	FORZE DI LAVORO			ALTRE CATEGORIE				Totale	TOTALE GENERALE (> 15 anni)
	occupati	in cerca di occupazione	Totale	studenti	casalinghe	ritirati dal lavoro	altri		
1 Torino città	188.477	18.690	207.167	22.788	2.430	99.675	25.634	150.527	357.694
2 AMT Ovest	52.880	4.345	57.225	6.493	392	28.948	4.327	40.160	97.385
3 AMT Sud	61.055	4.986	66.041	6.802	426	31.299	4.715	43.242	109.283
4 AMT Nord	31.172	2.438	33.610	3.555	235	15.403	2.363	21.556	55.166
5 Pinerolese	30.703	1.969	32.672	3.077	198	16.854	2.552	22.681	55.353
6 Valli Susa e Sangone	24.583	1.990	26.573	2.639	227	12.354	2.367	17.587	44.160
7 Ciriacese - Valli di Lanzo	24.115	1.557	25.672	2.479	178	12.008	1.849	16.514	42.186
8 Canavese Occidentale	19.723	1.357	21.080	1.904	168	10.427	1.672	14.171	35.251
9 Eporediese	20.176	1.584	21.760	2.210	160	11.918	1.755	16.043	37.803
10 Chivassese	23.009	1.625	24.634	2.509	208	11.840	1.968	16.525	41.159
11 Chierese - Carmagnolese	31.094	2.197	33.291	3.737	236	14.368	2.123	20.464	53.755
TOTALE	506.987	42.738	549.725	58.193	4.858	265.094	51.325	379.470	929.195
Torino città	188.477	18.690	207.167	22.788	2.430	99.675	25.634	150.527	357.694
Prima cintura	125.056	10.461	135.517	15.209	950	66.920	10.132	93.211	228.728
Seconda cintura	104.669	7.260	111.929	11.213	778	49.530	7.850	69.371	181.300
Area urbana Pinerolo	11.709	806	12.515	1.280	94	6.369	1.037	8.780	21.295
Area urbana Ivrea	10.172	907	11.079	1.217	75	6.265	963	8.520	19.599
resto città metropolitana	66.904	4.614	71.518	6.486	531	36.335	5.709	49.061	120.579

Tab. 2.4.ii – Popolazione residente per condizione professionale – Maschi (2011) – Zone omogenee META su base dati ISTAT

Popolazione oltre i 15 anni per condizione professionale - MASCHI (2011)

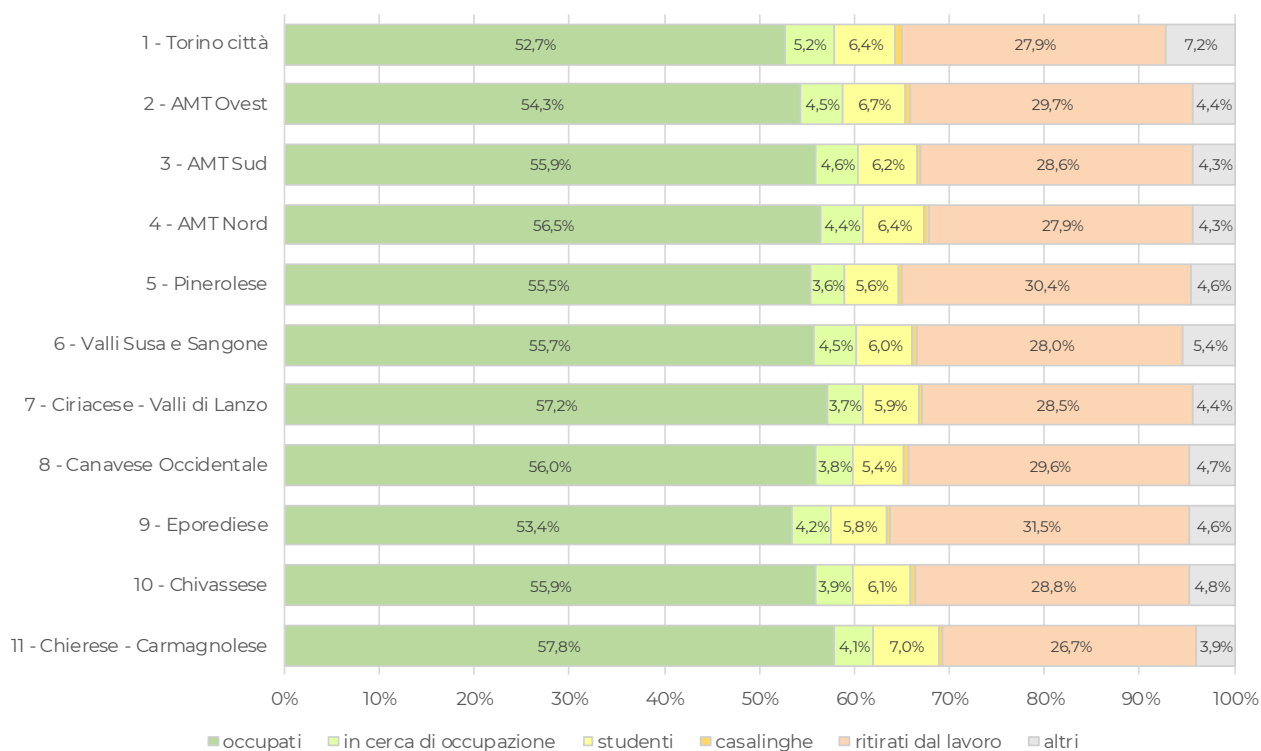

Fig. 2.4.iii – Popolazione residente per condizione professionale – Maschi (2011) – Zone omogenee
Elaborazione META

Popolazione oltre i 15 anni per condizione professionale - Maschi (2011) - Cintura

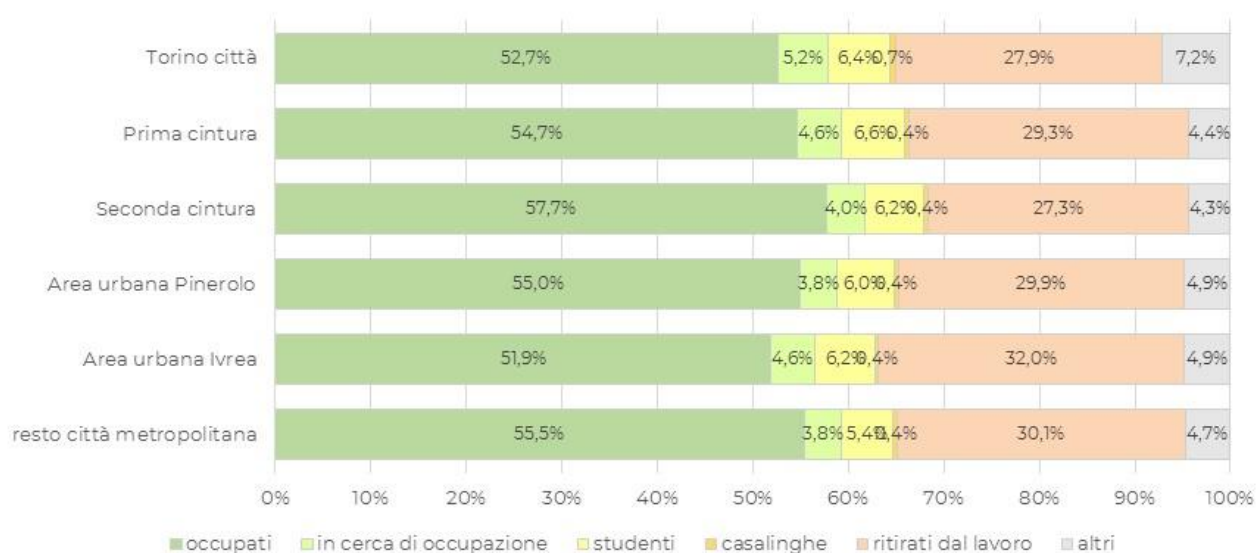
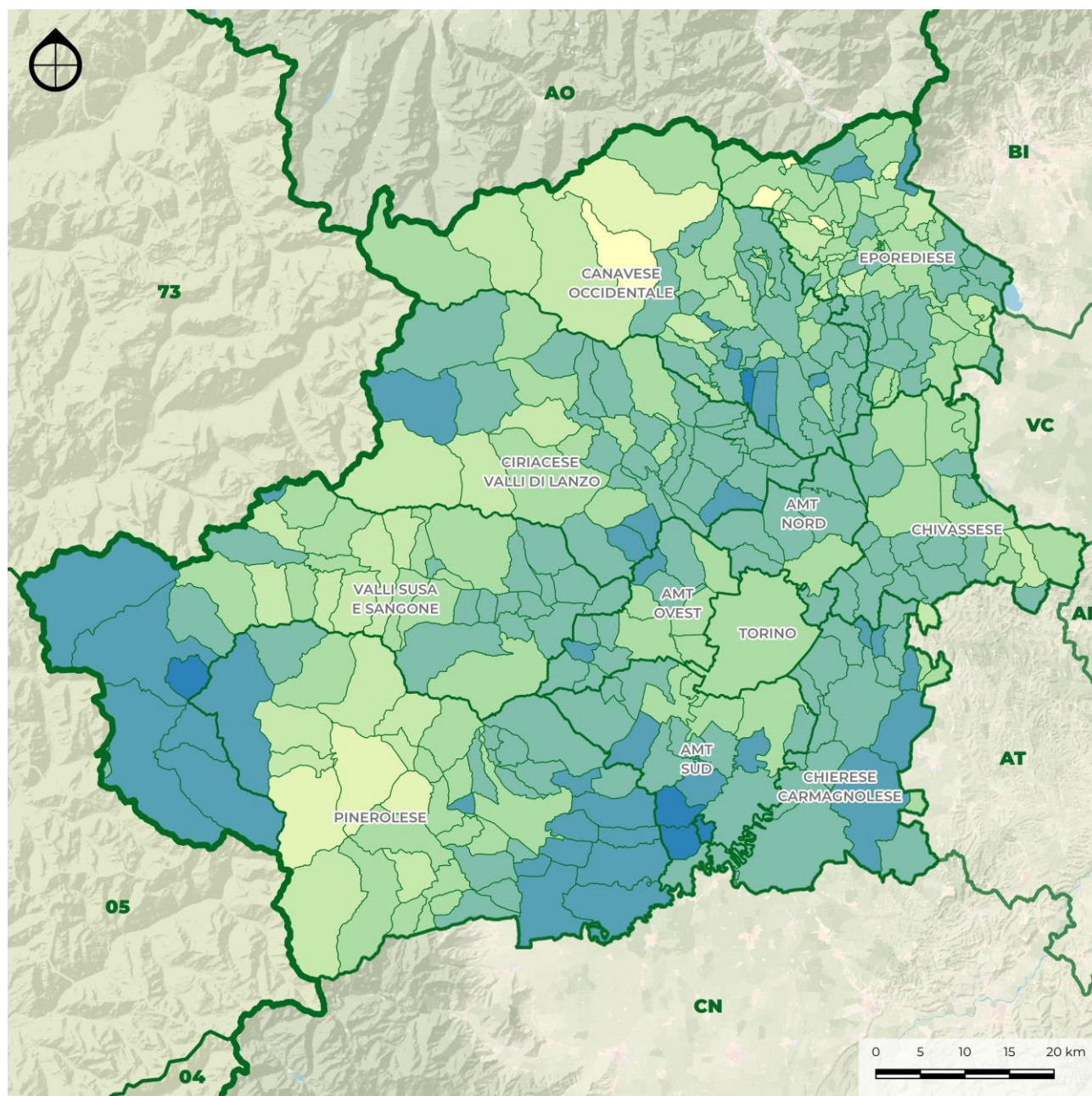

Fig. 2.4.iv – Popolazione residente per condizione professionale – Maschi (2011) – Cintura di Torino
Elaborazione META



LEGENDA

CONFINI AMMINISTRATIVI

- Regione
- Provincia
- Zone omogenee
- Comuni

TASSO DI OCCUPAZIONE

- | | | | |
|--|-----------|--|-----------|
| | <10% | | 40% - 45% |
| | 10% - 15% | | 45% - 50% |
| | 15% - 20% | | 50% - 55% |
| | 20% - 25% | | 55% - 60% |
| | 25% - 30% | | 60% - 65% |
| | 30% - 35% | | >60% |
| | 35% - 40% | | |

Fig. 2.4.v – Tasso di occupazione maschile intero territorio metropolitano (2011)

Elaborazione META

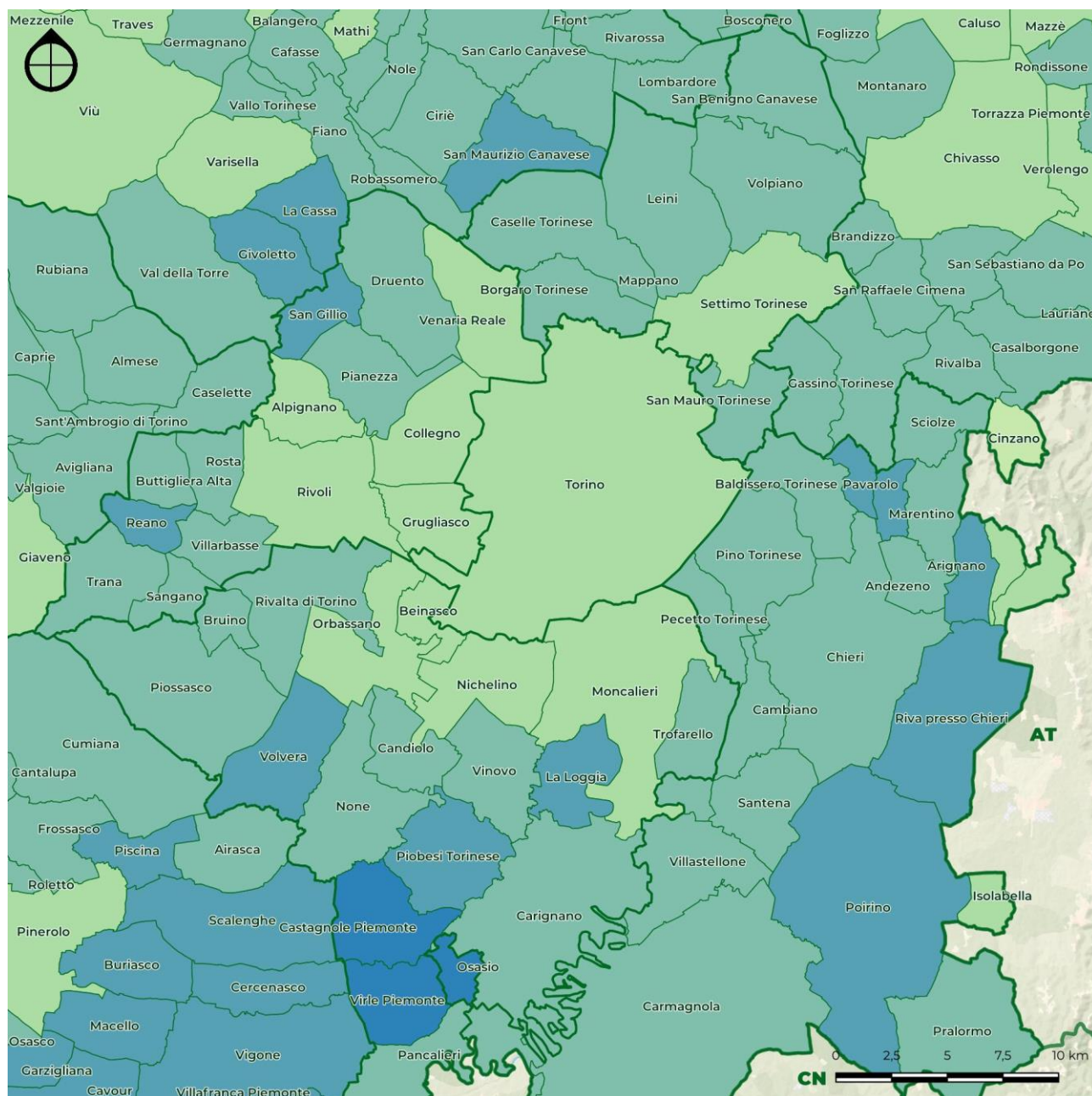

LEGENDA

CONFINI AMMINISTRATIVI

- Regione
- Provincia
- Zone omogenee
- Comuni

TASSO DI OCCUPAZIONE

- | | | | |
|--|-----------|--|-----------|
| | <10% | | 40% - 45% |
| | 10% - 15% | | 45% - 50% |
| | 15% - 20% | | 50% - 55% |
| | 20% - 25% | | 55% - 60% |
| | 25% - 30% | | 60% - 65% |
| | 30% - 35% | | >60% |
| | 35% - 40% | | |

Fig. 2.4.vi – Tasso di occupazione maschile conurbazione (2011)

Elaborazione META

Molto diversa appare la situazione per quanto riguarda la popolazione femminile, caratterizzata ovunque per una minore incidenza delle forze di lavoro, con tassi di occupazione che non superano mai il 42%, vista anche la presenza di una quota di casalinghe superiore al 15% in tutte le zone omogenee, con la sola eccezione dell'Eporediese, dove, peraltro, la quota delle persone ritirate dal lavoro supera il 33% (Fig. 2.4.vii, Fig. 2.4.viii).

In questo caso, i valori risultano generalmente superiori alla media non solo in prima e in seconda cintura, ma anche a Torino città, mentre tende a decrescere fortemente nelle aree montane, dove, in ragione dell'invecchiamento della popolazione, scende occasionalmente anche al di sotto del 15% (Fig. 2.4.ix, Fig. 2.4.x). Particolarmente limitati appaiono in questo caso i livelli raggiunti nella Valle dell'Orco e in Val Soana, con l'unica eccezione di Ceresole Reale, caratterizzato, al pari di altri Comuni a vocazione turistica delle alte Valli di Lanzo e di Susa, da un tasso di occupazione femminile elevato

Popolazione residente per condizione professionale - FEMMINE (2011)									
Zona omogenea	FORZE DI LAVORO			ALTRE CATEGORIE				Totale	TOTALE GENERALE (> 15 anni)
	occupati	in cerca di occupazione	Totale	studenti	casalinghe	ritirati dal lavoro	altri		
1 Torino città	163.567	19.464	183.031	23.706	61.670	119.372	20.082	224.830	407.861
2 AMT Ovest	44.329	5.016	49.345	6.997	16.555	29.749	3.872	57.173	106.518
3 AMT Sud	49.673	5.793	55.466	7.319	18.991	31.077	4.319	61.706	117.172
4 AMT Nord	25.562	3.100	28.662	3.683	9.876	15.014	2.042	30.615	59.277
5 Pinerolese	23.552	2.423	25.975	3.531	9.000	19.250	2.079	33.860	59.835
6 Valli Susa e Sangone	18.566	2.126	20.692	2.947	8.030	13.182	1.876	26.035	46.727
7 Ciriacese - Valli di Lanzo	18.598	1.879	20.477	2.652	6.883	13.210	1.483	24.228	44.705
8 Canavese Occidentale	14.786	1.676	16.462	2.165	5.986	12.086	1.291	21.528	37.990
9 Eporediese	17.379	1.634	19.013	2.424	4.885	13.868	1.496	22.673	41.686
10 Chivassese	18.263	1.967	20.230	2.810	7.301	12.054	1.779	23.944	44.174
11 Chierese - Carmagnolese	24.283	2.766	27.049	3.933	8.965	15.609	1.917	30.424	57.473
TOTALE	418.558	47.844	466.402	62.167	158.142	294.471	42.236	557.016	1.023.418
Torino città	163.567	19.464	183.031	23.706	61.670	119.372	20.082	224.830	407.861
Prima cintura	104.702	12.300	117.002	16.099	39.162	67.806	9.387	132.454	249.456
Seconda cintura	81.407	8.919	90.326	12.146	31.570	51.142	6.578	101.436	191.762
Area urbana Pinerolo	9.356	1.045	10.401	1.449	3.495	7.520	872	13.336	23.737
Area urbana Ivrea	9.158	876	10.034	1.341	2.698	7.293	821	12.153	22.187
resto città metropolitana	50.368	5.240	55.608	7.426	19.547	41.338	4.496	72.807	128.415

Tab. 2.4.iii – Popolazione residente per condizione professionale – Femmine (2011) – Zone omogenee e Torino

Elaborazione META su base dati ISTAT

Popolazione oltre i 15 anni per condizione professionale - FEMMINE (2011)



Fig. 2.4.vii – Popolazione residente per condizione professionale – Femmine (2011) – Zone omogenee
Elaborazione META

Popolazione oltre i 15 anni per condizione professionale - Femmine (2011) - Cintura

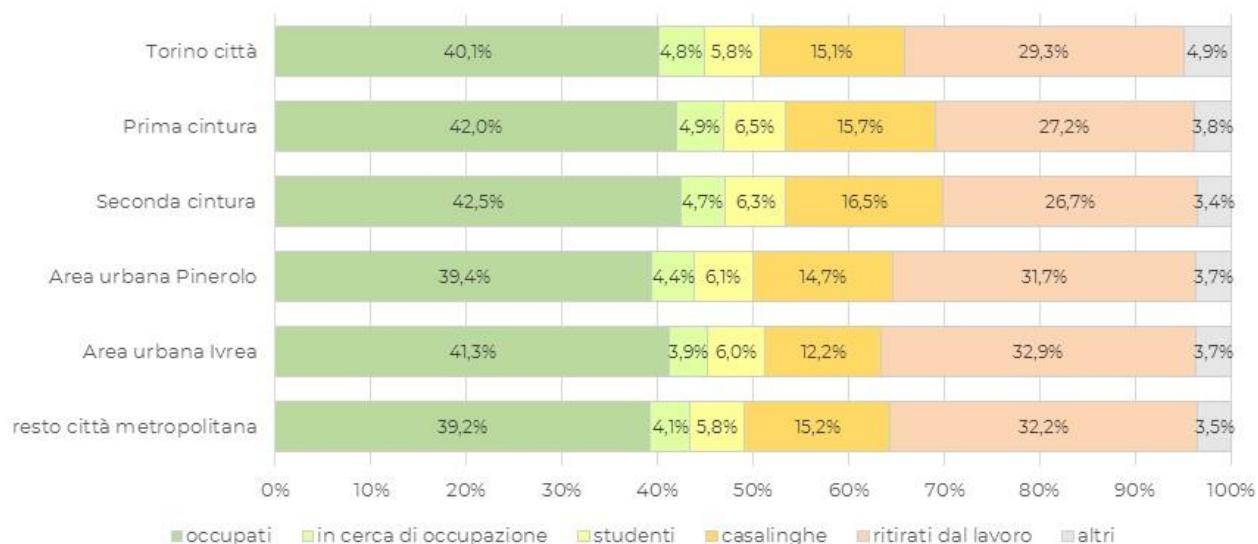

Fig. 2.4.viii – Popolazione residente per condizione professionale – Femmine (2011) – Cintura di Torino
Elaborazione META

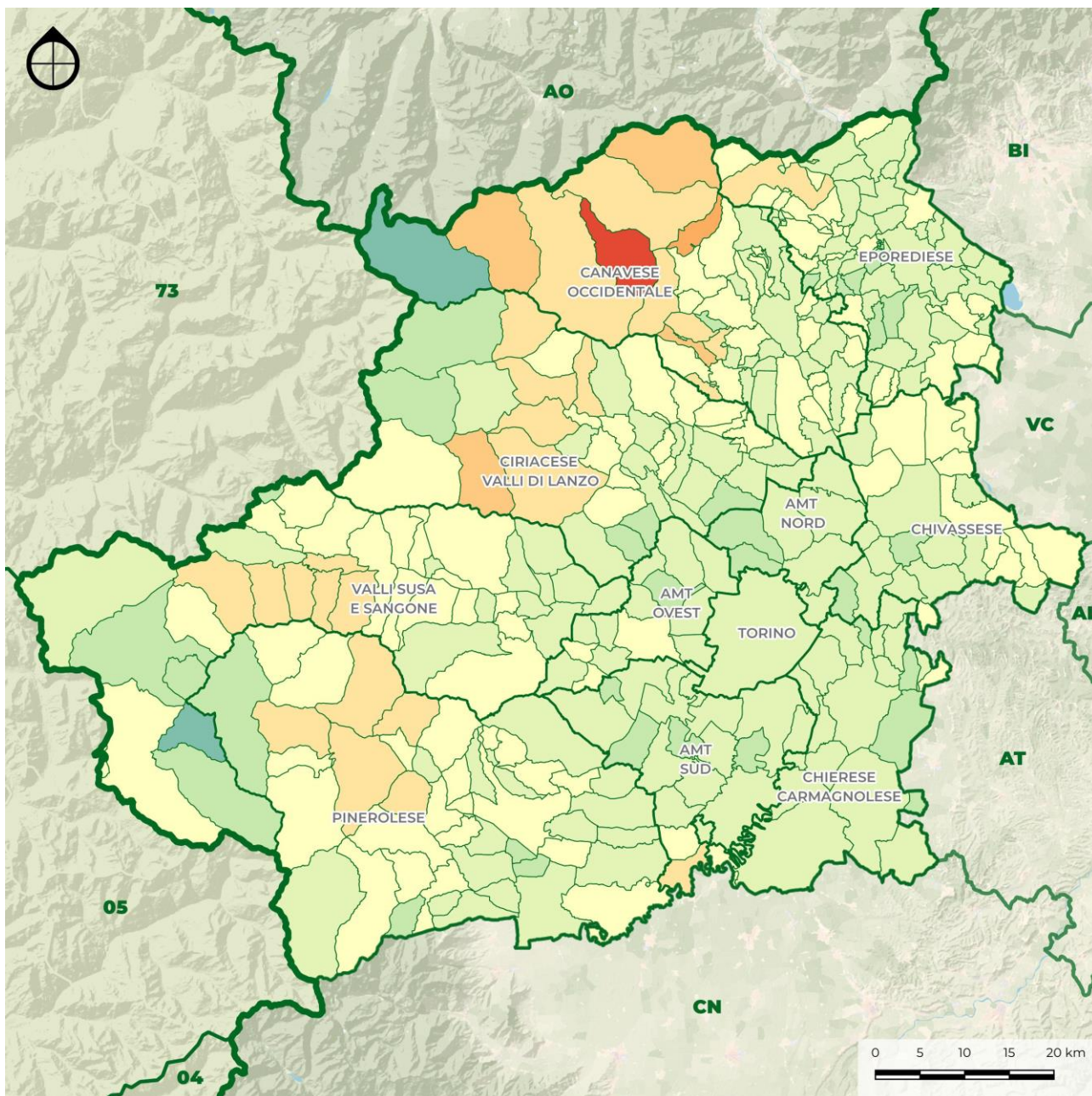
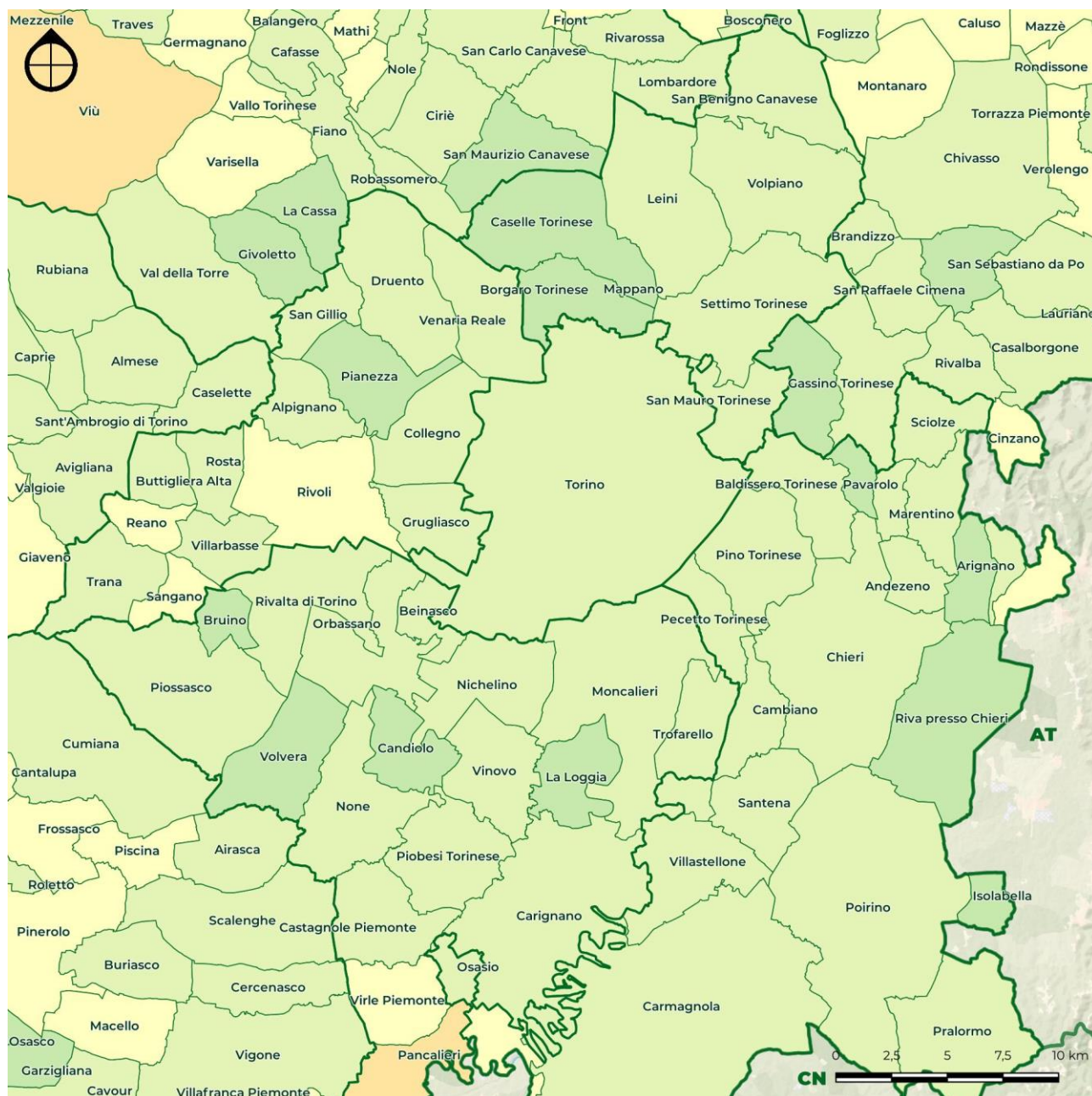

Fig. 2.4.ix – Tasso di occupazione femminile intero territorio metropolitano (2011)
Elaborazione META



LEGENDA

CONFINI AMMINISTRATIVI

-  Regione
-  Provincia
-  Zone omogenee
-  Comuni

TASSO DI OCCUPAZIONE













- | | |
|---|---|
|  <10% |  40% - 45% |
|  10% - 15% |  45% - 50% |
|  15% - 20% |  50% - 55% |
|  20% - 25% |  55% - 60% |
|  25% - 30% |  60% - 65% |
|  30% - 35% |  >60% |
|  35% - 40% | |

Fig. 2.4.x – Tasso di occupazione femminile conurbazione (2011)

Elaborazione META

Un altro fattore di interesse per lo studio delle dinamiche di mobilità è costituito dalla ripartizione della popolazione occupata per ramo d'attività.

Facendo riferimento agli elaborati effettuati sulla base del Censimento della popolazione del 2011 è possibile evidenziare alcuni fattori di maggior rilievo.

In primo luogo si osserva che circa il 30% della popolazione maschile è occupata nel settore industriale; tale quota incide, peraltro, in misura differente nelle singole zone omogenee. Nello specifico la zona del Canavese occidentale e quella del Pinerolese presentano le più alte percentuali di occupati nel settore industriale (41,6% e 35,4%); al contrario, la città di Torino, presenta la più bassa percentuale (24,5%) essendo caratterizzata da un più alto tasso di occupazione nei rami del terziario (42,5%). Anche nella zona dell'Eporediese si rileva una bassa percentuale di occupati nel settore dell'industria (28%) e questa situazione è connessa alla crisi che ha colpito le aziende presenti sul territorio di Ivrea e la sua area urbana negli ultimi decenni.

Il settore del commercio e del turismo occupa quasi in egual misura uomini e donne ed è caratterizzato da una percentuale di occupati simile in tutte le 11 zone omogenee che varia dal 19,6% di AMT nord al 16% dell'Eporediese.

Le valli Susa e Sangone presentano il 18% di occupati nel settore del commercio e del turismo concentrati nei comuni a maggiore vocazione turistica (Sestriere, Oulx, Bardonecchia).

Infine per quanto riguarda il settore primario si evidenzia un tasso maggiore di occupati nel Pinerolese e nella zona del Chierese Carmagnolese; tale circostanza è in parte determinata dall'ampia diffusione di coltivazioni frutticole a più elevata intensità di manodopera.

Ramo d'attività economica (2011) - TOTALE (2011)						
Zona omogenea	Agricoltura, silvicoltura e pesca	Industria	Commercio Alberghi e ristoranti	Trasporto, comunicazioni	Credito, immobiliari, professionale	Altre attività
1 Torino città	4.456	86.304	57.102	29.198	63.427	111.555
2 AMT Ovest	1.509	30.226	17.988	7.486	15.832	24.531
3 AMT Sud	2.603	34.908	20.940	8.759	15.885	27.391
4 AMT Nord	1.036	19.564	11.139	5.113	7.212	12.627
5 Pinerolese	3.098	19.114	9.301	2.641	6.140	13.684
6 Valli Susa e Sangone	1.050	15.062	7.773	3.037	5.615	10.612
7 Ciriacese - Valli di Lanzo	1.232	15.394	7.797	2.647	5.142	10.501
8 Canavese Occidentale	1.066	14.365	5.534	2.256	3.652	7.636
9 Eporediese	1.263	10.862	6.454	4.182	5.582	9.330
10 Chivassese	1.350	14.174	7.124	3.401	5.396	9.811
11 Chierese - Carmagnolese	2.687	18.750	9.405	3.403	7.759	13.465
TOTALE	21.350	278.723	160.557	72.123	141.642	251.143
Torino città	4.456	86.304	57.102	29.198	63.427	111.555
Prima cintura	4.125	71.489	43.131	18.254	35.083	57.980
Seconda cintura	6.121	65.591	33.266	13.251	24.353	43.344
Area urbana Pinerolo	624	6.725	3.472	1.056	2.944	5.967
Area urbana Ivrea	394	4.981	3.300	2.458	3.149	5.166
Resto città metropolitana	5.630	43.633	20.286	7.906	12.686	27.131

Tab. 2.4.iv – Rami di attività economica – Totale (2011) – Zone omogenee e cintura di Torino

Elaborazione META su base dati ISTAT

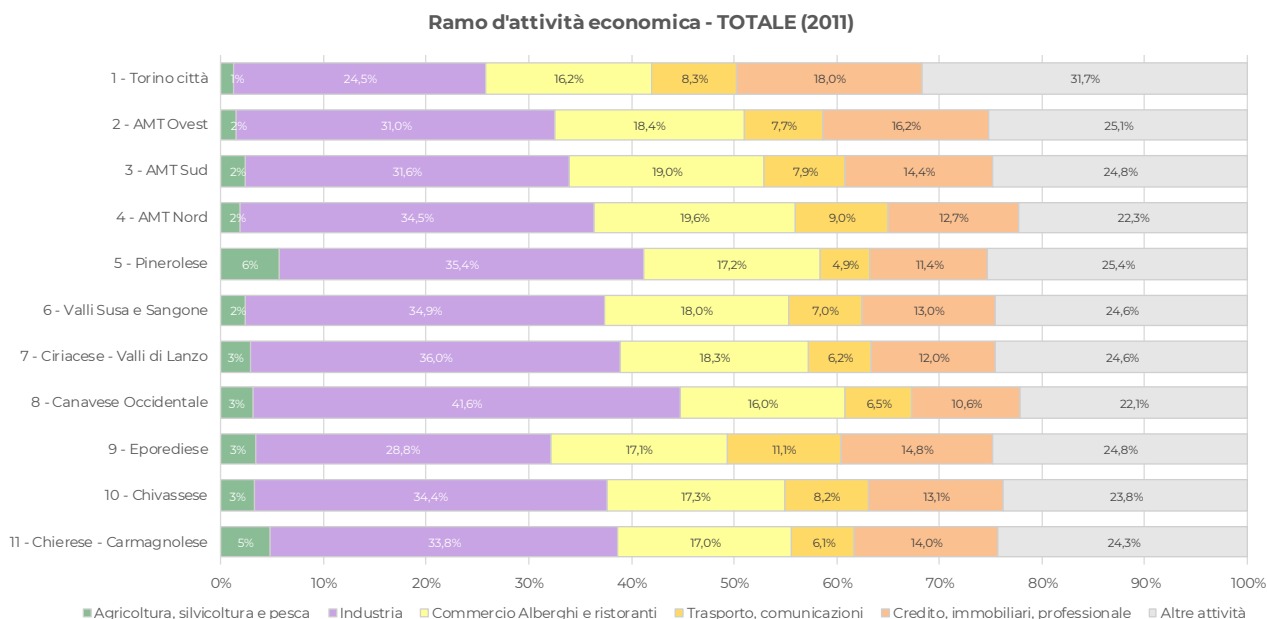

Fig. 2.4.xi – Rami di attività economica – Totale (2011) – Zone omogenee

Elaborazione META

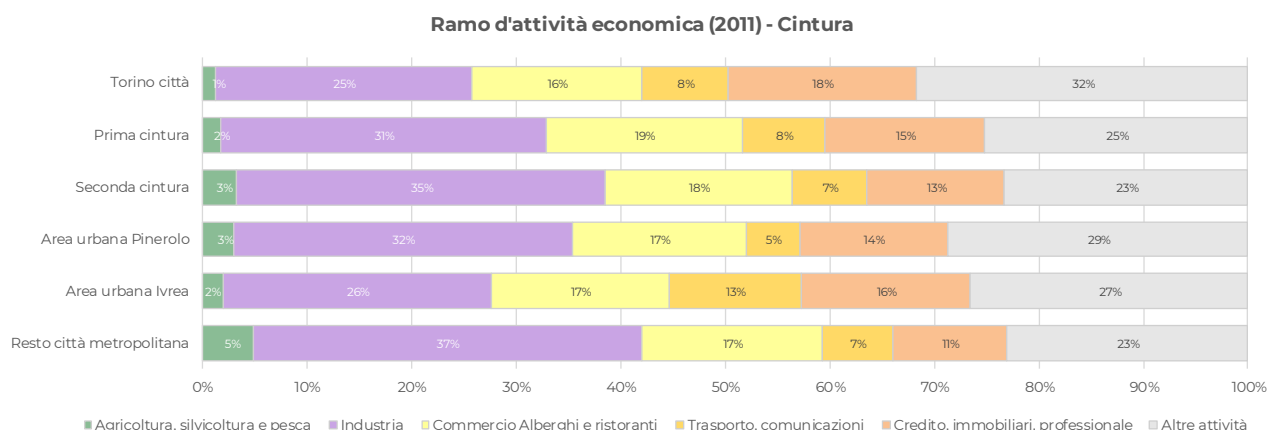

Fig. 2.4.xii – Rami di attività economica – Totale (2011) – Cintura di Torino

Elaborazione META

**Ramo d'attività economica (2011) -
Femmine | Maschi**

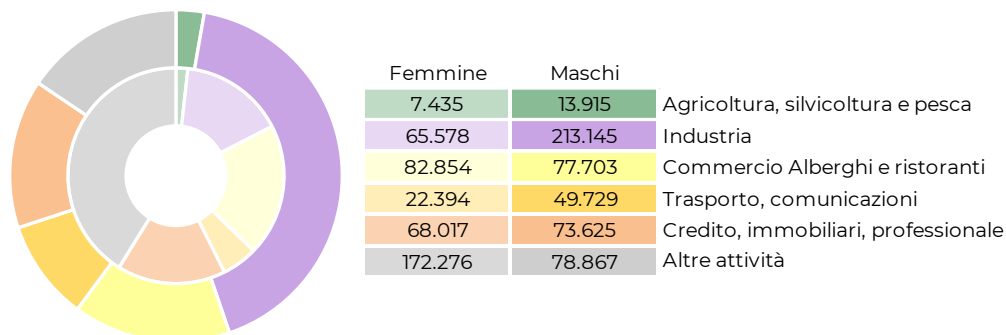

Fig. 2.4.xiii – Rami di attività economica – Femmine e Maschi (2011) – Zone Omogenee

Elaborazione META

Ramo d'attività economica - FEMMINE (2011)						
Zona omogenea	Agricoltura, silvicoltura e pesca	Industria	Commercio Alberghi e ristoranti	Trasporto, comunicazioni	Credito, immobiliari, professionale	Altre attività
1 Torino città	1.669	18.917	28.290	9.258	30.038	75.394
2 AMT Ovest	490	7.704	9.406	2.345	7.819	16.740
3 AMT Sud	883	8.675	10.841	2.472	7.699	19.048
4 AMT Nord	368	5.047	5.976	1.570	3.578	8.846
5 Pinerolese	1.079	4.533	4.969	635	2.891	9.378
6 Valli Susa e Sangone	341	3.435	4.126	803	2.621	7.240
7 Ciriacese - Valli di Lanzo	459	3.483	4.084	784	2.465	7.323
8 Canavese Occidentale	350	3.169	3.084	794	1.826	5.563
9 Eporediese	413	2.504	3.350	1.877	2.710	6.602
10 Chivassese	489	3.424	3.845	941	2.765	6.804
11 Chierese - Carmagnolese	894	4.687	4.883	915	3.605	9.338
TOTALE	7.435	65.578	82.854	22.394	68.017	172.276
Torino città	1.669	18.917	28.290	9.258	30.038	75.394
Prima cintura	1.401	18.158	22.509	5.468	17.244	39.979
Seconda cintura	2.078	16.102	17.500	3.761	11.664	30.232
Area urbana Pinerolo	224	1.620	1.811	260	1.403	3.971
Area urbana Ivrea	124	1.124	1.711	1.127	1.505	3.644
Resto città metropolitana	1.939	9.657	11.033	2.520	6.163	19.056

Tab. 2.4.v – Rami di attività economica – Femmine (2011) – Zone omogenee e cintura di Torino

Elaborazione META su base dati ISTAT

Ramo d'attività economica - MASCHI (2011)						
Zona omogenea	Agricoltura, silvicoltura e pesca	Industria	Commercio Alberghi e ristoranti	Trasporto, comunicazioni	Credito, immobiliari, professionale	Altre attività
1 Torino città	2.787	67.387	28.812	19.940	33.389	36.161
2 AMT Ovest	1.019	22.522	8.582	5.141	8.013	7.791
3 AMT Sud	1.720	26.233	10.099	6.287	8.186	8.343
4 AMT Nord	668	14.517	5.163	3.543	3.634	3.781
5 Pinerolese	2.019	14.581	4.332	2.006	3.249	4.306
6 Valli Susa e Sangone	709	11.627	3.647	2.234	2.994	3.372
7 Ciriacese - Valli di Lanzo	773	11.911	3.713	1.863	2.677	3.178
8 Canavese Occidentale	716	11.196	2.450	1.462	1.826	2.073
9 Eporediese	850	8.358	3.104	2.305	2.872	2.728
10 Chivassese	861	10.750	3.279	2.460	2.631	3.007
11 Chierese - Carmagnolese	1.793	14.063	4.522	2.488	4.154	4.127
TOTALE	13.915	213.145	77.703	49.729	73.625	78.867
Torino città	2.787	67.387	28.812	19.940	33.389	36.161
Prima cintura	2.724	53.331	20.622	12.786	17.839	18.001
Seconda cintura	4.043	49.489	15.766	9.490	12.689	13.112
Area urbana Pinerolo	400	5.105	1.661	796	1.541	1.996
Area urbana Ivrea	270	3.857	1.589	1.331	1.644	1.522
Resto città metropolitana	3.691	33.976	9.253	5.386	6.523	8.075

Tab. 2.4.vi – Rami di attività economica – Maschi (2011) – Zone omogenee e cintura di Torino

Elaborazione META su base dati ISTAT

3 Attività economiche ed addetti

3.1 Fonti informative

Oltre alle dinamiche della popolazione, i comportamenti di mobilità sono influenzati in misura rilevante anche dagli andamenti economici, che si esprimono, in primo luogo, in termini di forza-lavoro impiegata nelle diverse unità locali dell'industria e dei servizi.

A questo proposito, è possibile fare riferimento ad un insieme di basi informative – tutte di fonte ISTAT – che includono:

- i risultati degli ultimi Censimenti dell'industria e dei servizi, effettuati negli anni 1981, 1991, 2001 e 2011, che riportano il totale delle unità locali e degli addetti delle imprese e delle istituzioni pubbliche e no profit, per ciascun settore di attività economica, a dettaglio comunale;
- i dati contenuti negli archivi ASIA, che riportano il totale delle unità locali e degli addetti delle sole imprese per settore di attività economica e comune, in tutti gli anni dal 2012 al 2017 (oltre che, per confronto, negli anni 2001 e 2011);
- i risultati del Censimento permanente delle istituzioni pubbliche, che restituiscono invece il dettaglio delle unità locali e degli addetti afferenti a questo aggregato, dettagliati per comune e settore di attività economica, con riferimento ai soli anni 2011, 2015 e 2017.

I dati riportati in questo paragrafo derivano da una attività di riconciliazione delle diverse basi, definita verificandone la coerenza nell'ultimo anno censuario (2011), assunto come “cerniera” fra le serie storiche, in modo da poterne ricostruire, con ragionevole approssimazione, l'andamento temporale².

In sede di supporto alla redazione di un PUMS, l'analisi delle serie storiche assume particolare importanza, in quanto fornisce la base informativa per ricostruire le tendenze in atto, da utilizzare in sede di definizione degli scenari di riferimento e di progetto. Nel seguito del paragrafo, esse verranno esaminate considerando dapprima l'insieme delle attività economiche presenti nel territorio torinese, e quindi le sole componenti relative all'industria nonché, rispettivamente, ai servizi.

² Come si può osservare, l'opera di armonizzazione delle basi dati ha dovuto necessariamente escludere, per il periodo 2011-2017, le unità locali e gli addetti delle istituzioni no profit, aggregato per cui si dispone soltanto di una statistica di livello provinciale, aggiornata al 2017. Si tratta, comunque, di una componente assai minoritaria, la cui mancata considerazione non determina, di norma, distorsioni importanti dei risultati ottenuti.

3.2 Unità locali ed addetti – tutti i settori (1981-2017)

Il panorama economico della metropoli torinese negli ultimi decenni è profondamente segnato da un processo di deindustrializzazione non completamente compensato dal contestuale incremento delle attività di servizio (Tab. 3.2.iii). **Cala**, conseguentemente, **il numero degli addetti**, che tra il 1981 ed il 2017 passa da oltre 900 mila a circa 850 mila unità (-5,6%).

La tendenza alla contrazione però non risulta uniforme né nel tempo, né nello spazio. Dal punto di vista temporale, la riduzione tende a concentrarsi massimamente nel decennio 1981-1991, essendo seguita da un periodo di relativa stabilità che si estende sino ai primi anni del nuovo secolo, da un leggero calo nel 2011 – presumibilmente effetto della crisi economico-finanziaria del 2008-2010, e quindi, negli ultimi anni, da un leggero recupero.

Invece, dal punto di vista spaziale, il **decremento tende a concentrarsi soprattutto a Torino città** (-12,4%, pur con un importante recupero tra il 2011 ed il 2017), **nella cintura Sud** (-14,2%, fortemente condizionata dalla riduzione del decennio 2001-2011), **nell'Eporediese** (-5,4%), **nel Canavese occidentale** (-4,8%), e **nel Chivassese** (-4,0%).

In controtendenza risultano invece gli andamenti riscontrati nel Pinerolese (+14,3%, +22,0% nella conurbazione centrale), **in Val Susa e Val Sangone** (+13,3%, ma con forte calo negli ultimi anni), **nella cintura Nord e Ovest** (rispettivamente +12,9% e +10,0%) e **nel Chierese-Carnagnolese** (+10,9%).

Considerate nel loro complesso, le dinamiche occupazionali di medio-lungo periodo, riscontrabili nel territorio metropolitano torinese, sembrano riconducibili a due fenomeni principali, in parte complementari l'uno rispetto all'altro:

- da un lato, il **progressivo allargamento della seconda cintura**, rilevante soprattutto in direzione Nord e in parte Ovest, che rispecchia la crisi della grande industria e la contestuale sostituzione con attività più disperse dal punto di vista spaziale;
- dall'altro, lo **spostamento verso Sud del baricentro economico produttivo delle zone omogenee più esterne**, che rispecchia la crisi del distretto industriale eporediese, ma anche la vivacità del polo pinerolese, nonché un certo effetto di trascinarsi delle dinamiche da tempo consolidate in Provincia di Cuneo.

Da queste dinamiche resta quasi sempre esclusa l'area montana che, con la sola eccezione del comprensorio turistico dell'Alta Valsusa - Alta Valchisone, continua a presentare saldi pesantemente negativi in termini di addetti.

Censimento dell'industria e dei servizi + Archivio ASIA (1981-2017)										
TUTTI I SETTORI										
Zona omogenea	addetti					variazione %				
	1981	1991	2001	2011	2017	1981-1991	1991-2001	2001-2011	2011-2017	1981-2017
1 Torino città	470.440	416.033	392.892	391.234	412.224	-11,6%	-5,6%	-0,4%	5,4%	-12,4%
2 AMT Ovest	79.610	78.010	91.189	85.708	87.538	-2,0%	16,9%	-6,0%	2,1%	10,0%
3 AMT Sud	97.356	94.184	95.951	85.557	83.553	-3,3%	1,9%	-10,8%	-2,3%	-14,2%
4 AMT Nord	45.964	50.823	54.382	53.163	51.911	10,6%	7,0%	-2,2%	-2,4%	12,9%
5 Pinerolese	33.270	35.609	38.569	38.028	38.012	7,0%	8,3%	-1,4%	0,0%	14,3%
6 Valli Susa e Sangone	25.155	26.762	28.861	30.700	28.507	6,4%	7,8%	6,4%	-7,1%	13,3%
7 Ciriace - Valli di Lanzo	28.322	26.762	30.267	28.726	28.780	-5,5%	13,1%	-5,1%	0,2%	1,6%
8 Canavese Occidentale	26.442	25.783	28.555	25.450	25.180	-2,5%	10,8%	-10,9%	-1,1%	-4,8%
9 Eporediese	34.749	35.107	34.968	34.310	32.882	1,0%	-0,4%	-1,9%	-4,2%	-5,4%
10 Chivassese	25.513	24.404	23.076	25.339	24.487	-4,3%	-5,4%	9,8%	-3,4%	-4,0%
11 Chierese - Carnagnolese	34.243	38.038	38.679	37.512	37.962	11,1%	1,7%	-3,0%	1,2%	10,9%
TOTALE	901.064	851.515	857.389	835.727	851.037	-5,5%	0,7%	-2,5%	1,8%	-5,6%
Torino città	470.440	416.033	392.892	391.234	412.224	-11,6%	-5,6%	-0,4%	5,4%	-12,4%
Prima cintura	200.108	201.421	216.118	199.989	199.830	0,7%	7,3%	-7,5%	-0,1%	-0,1%
Seconda cintura	116.719	119.577	128.490	127.480	125.561	2,4%	7,5%	-0,8%	-1,5%	7,6%
Area urbana Pinerolo	14.314	15.686	17.090	17.301	17.468	9,6%	9,0%	1,2%	1,0%	22,0%
Area urbana Ivrea	23.320	23.036	23.768	23.161	22.879	-1,2%	3,2%	-2,6%	-1,2%	-1,9%
Resto città metropolitana	76.163	75.762	79.031	76.562	73.075	-0,5%	4,3%	-3,1%	-4,6%	-4,1%

Tab. 3.2.i – Censimento addetti dell'industria e dei servizi – Zone omogenee e cintura di Torino (1981-2017)

Elaborazione META su base dati ASIA

Censimento dell'industria e dei servizi + Archivio ASIA (1981-2017)										
TUTTI I SETTORI										
Zona omogenea	addetti					variazione %				
	1981	1991	2001	2011	2017	1981-1991	1991-2001	2001-2011	2011-2017	1981-2017
1.1 Torino Centro	n.d.	n.d.	n.d.	n.d.	n.d.	n.d.	n.d.	n.d.	n.d.	n.d.
1.2 Torino Nord	n.d.	n.d.	n.d.	n.d.	n.d.	n.d.	n.d.	n.d.	n.d.	n.d.
1.3 Torino Ovest	n.d.	n.d.	n.d.	n.d.	n.d.	n.d.	n.d.	n.d.	n.d.	n.d.
1.4 Torino Sud	n.d.	n.d.	n.d.	n.d.	n.d.	n.d.	n.d.	n.d.	n.d.	n.d.
1.5 Torino Est	n.d.	n.d.	n.d.	n.d.	n.d.	n.d.	n.d.	n.d.	n.d.	n.d.
1 Torino	470.440	416.033	392.892	391.234	412.224	-11,6%	-5,6%	-0,4%	5,4%	-12,4%
2.1 Collegno e Grugliasco	33.986	32.300	35.279	33.912	33.449	-5,0%	9,2%	-3,9%	-1,4%	-1,6%
2.2 Rivoli	17.254	17.016	23.800	20.853	22.614	-1,4%	39,9%	-12,4%	8,4%	31,1%
2.3 Collina di Rivoli	6.848	4.694	6.175	6.658	6.518	-31,5%	31,6%	7,8%	-2,1%	-4,8%
2.4 Alpignano e I.f.i.	9.704	10.296	12.339	11.137	10.942	6,1%	19,8%	-9,7%	-1,8%	12,8%
2.5 Venaria e Druento	11.818	13.704	13.596	13.148	14.015	16,0%	-0,8%	-3,3%	6,6%	18,6%
2 AMT Ovest	79.510	78.010	91.189	85.708	87.538	-2,0%	16,9%	-6,0%	2,1%	10,0%
3.1 Moncalieri e I.f.i.	26.097	27.372	28.164	26.427	25.732	4,9%	2,9%	-6,2%	-2,6%	-1,4%
3.2 Nichelino e I.f.i.	15.171	14.822	17.814	14.439	14.654	-2,3%	20,2%	-18,9%	1,5%	-3,4%
3.3 Orbassano e I.f.i.	37.858	34.871	32.095	27.811	26.951	-7,9%	-8,0%	-13,3%	-3,1%	-28,8%
3.4 None e Volvera	9.304	6.603	6.447	6.058	5.752	-29,0%	-2,4%	-6,0%	-5,1%	-38,2%
3.5 Piovascote e Bruino	5.145	6.379	6.209	6.226	5.795	24,0%	-2,7%	0,3%	-6,9%	12,6%
3.6 Carignano e I.f.i.	3.781	4.137	5.222	4.596	4.669	9,4%	26,2%	-12,0%	1,6%	23,5%
3 AMT Sud	97.356	94.184	95.951	85.557	83.553	-3,3%	1,9%	-10,8%	-2,3%	-14,2%
4.1 Caselle e Borgaro	5.498	5.293	6.969	5.330	7.061	-3,7%	31,7%	-23,5%	32,5%	28,4%
4.2 Leini e I.f.i.	14.316	19.677	21.173	23.926	31.494	37,4%	7,6%	13,0%	31,6%	120,0%
4.3 Settimo e S.Mauro	26.150	25.853	26.240	23.907	13.356	-1,1%	1,5%	-8,9%	-44,1%	-48,9%
4 AMT Nord	45.964	50.823	54.382	53.163	51.911	10,6%	7,0%	-2,2%	-2,4%	12,9%
5.1 Pinerolo	11.002	11.515	12.267	13.034	13.481	4,7%	6,5%	6,3%	3,4%	22,5%
5.2 Pinerolese Nord	2.608	3.278	3.965	3.454	3.307	25,7%	21,0%	-12,9%	-4,2%	26,8%
5.3 Pinerolese Est	5.466	5.857	6.907	6.987	6.695	7,2%	17,9%	1,2%	-4,2%	22,5%
5.4 Pinerolese Sud	3.398	4.281	5.467	5.334	5.391	26,0%	27,7%	-2,4%	1,1%	58,7%
5.5 Val Pellice	4.042	4.671	4.507	4.402	4.474	15,6%	-3,5%	-2,3%	1,6%	10,7%
5.6 Val Chisone-Germanasca	6.754	6.007	5.456	4.817	4.664	-11,1%	-9,2%	-11,7%	-3,2%	-30,9%
5 Pinerolese	33.270	35.609	38.569	38.028	38.012	7,0%	8,3%	-1,4%	0,0%	14,3%
6.1 Alta Valsusa	4.234	3.989	3.864	5.230	4.562	-5,8%	-3,1%	35,4%	-12,8%	7,8%
6.2 Media Valsusa	6.633	6.777	6.910	6.844	6.157	2,2%	2,0%	-1,0%	-10,0%	-7,2%
6.3 Bassa Valsusa	11.207	12.699	14.630	14.902	14.256	13,3%	15,2%	1,9%	-4,3%	27,2%
6.4 Valsangone	3.081	3.297	3.457	3.724	3.532	7,0%	4,9%	7,7%	-5,1%	14,6%
6 Valsusa-Valsangone	25.155	26.762	28.861	30.700	28.507	6,4%	7,8%	6,4%	-7,1%	13,3%
7.1 Ciriè e I.f.i.	16.142	14.878	16.529	16.140	16.418	-7,8%	11,1%	-2,4%	1,7%	1,7%
7.2 Lanzo e I.f.i.	4.787	3.838	4.224	3.758	3.711	-19,8%	10,1%	-11,0%	-1,2%	-22,5%
7.3 Valli Ceronda-Casternone	3.318	3.983	5.312	4.666	4.622	20,0%	33,4%	-12,2%	-0,9%	39,3%
7.4 Valli di Lanzo	1.644	1.689	1.225	1.190	1.157	2,7%	-27,5%	-2,9%	-2,8%	-29,6%
7.5 Corio e I.f.i.	1.033	831	1.079	899	777	-19,6%	29,8%	-16,7%	-13,5%	-24,8%
7.6 Vauda Canavese	1.398	1.543	1.898	2.073	2.095	10,4%	23,0%	9,2%	1,0%	49,8%
7 Ciriatese-Valli di Lanzo	28.322	26.762	30.267	28.726	28.780	-5,5%	13,1%	-5,1%	0,2%	1,6%
8.1 Rivarolo e I.f.i.	8.962	9.579	11.043	9.961	10.048	6,9%	15,3%	-9,8%	0,9%	12,1%
8.2 Cuornè e I.f.i.	10.034	8.939	9.747	9.086	9.057	-10,9%	9,0%	-6,8%	-0,3%	-9,7%
8.3 Castellamonte e I.f.i.	4.373	4.550	5.166	4.614	4.682	4,0%	13,5%	-10,7%	1,5%	7,1%
8.4 Valli Orco-Soana	3.073	2.715	2.599	1.789	1.393	-11,6%	-4,3%	-31,2%	-22,1%	-54,7%
8 Canavese occidentale	26.442	25.783	28.555	25.450	25.180	-2,5%	10,8%	-10,9%	-1,1%	-4,8%
9.1 Ivrea	18.906	17.709	17.053	16.393	16.689	-6,3%	-3,7%	-3,9%	1,8%	-11,7%
9.2 Eporediese Nord	3.927	5.107	5.109	4.841	4.188	30,0%	0,0%	-5,2%	-13,5%	6,7%
9.3 Eporediese Est	1.692	2.126	2.983	3.283	3.802	25,7%	40,3%	10,1%	15,8%	124,7%
9.4 Eporediese Sud	7.382	6.943	5.808	4.975	4.269	-5,9%	-16,3%	-14,3%	-14,2%	-42,2%
9.5 Eporediese Ovest	2.842	3.222	4.015	4.818	3.933	13,4%	24,6%	20,0%	-18,4%	38,4%
9 Eporediese	34.749	35.107	34.968	34.310	32.882	1,0%	-0,4%	-1,9%	-4,2%	-5,4%
10.1 Chivasso e Briandizzo	14.581	13.139	11.523	13.168	12.162	-9,9%	-12,3%	14,3%	-7,6%	-16,6%
10.2 Chivassese Nord	1.345	1.522	1.549	1.736	1.741	13,2%	1,8%	12,1%	0,3%	29,5%
10.3 Chivassese Est	4.944	4.771	4.520	4.332	4.233	-3,5%	-5,3%	-4,2%	-2,3%	-14,4%
10.4 Gassino e I.f.i.	2.708	3.008	3.121	3.418	3.352	11,1%	3,8%	9,5%	-1,9%	23,8%
10.5 Chivassese Sud	1.935	1.964	2.363	2.685	2.999	1,5%	20,3%	13,6%	11,7%	55,0%
10 Chivassese	25.513	24.404	23.076	25.339	24.487	-4,3%	-5,4%	9,8%	-3,4%	-4,0%
11.1 Chieri e Riva	11.553	11.815	12.651	11.056	11.825	2,3%	7,1%	-12,6%	7,0%	2,4%
11.2 Collina Torinese	2.089	2.372	2.674	2.550	2.260	13,5%	12,7%	-4,6%	-11,4%	8,2%
11.3 Chierese Nord	1.543	2.983	2.489	2.560	2.316	93,3%	-16,6%	2,9%	-9,5%	50,1%
11.4 Santena e Cambiano	4.596	5.538	5.607	5.916	5.533	20,5%	1,2%	5,5%	-6,5%	20,4%
11.5 Pinalto di Poirino	1.957	3.257	4.540	4.581	4.987	66,4%	39,4%	0,9%	8,9%	154,8%
11.6 Carmagnolese	12.505	12.073	10.718	10.849	11.041	-3,5%	-11,2%	1,2%	1,8%	-11,7%
11 Chierese-Carmagnolese	34.243	38.038	38.679	37.512	37.962	11,1%	1,7%	-3,0%	1,2%	10,9%
TOTALE	901.064	851.515	857.389	835.727	851.037	-5,5%	0,7%	-2,5%	1,8%	-5,6%

Tab. 3.2.ii – Censimento addetti dell'industria e dei servizi – subzone omogenee e cintura di Torino (1981-2017)

Elaborazione META su base dati ASIA

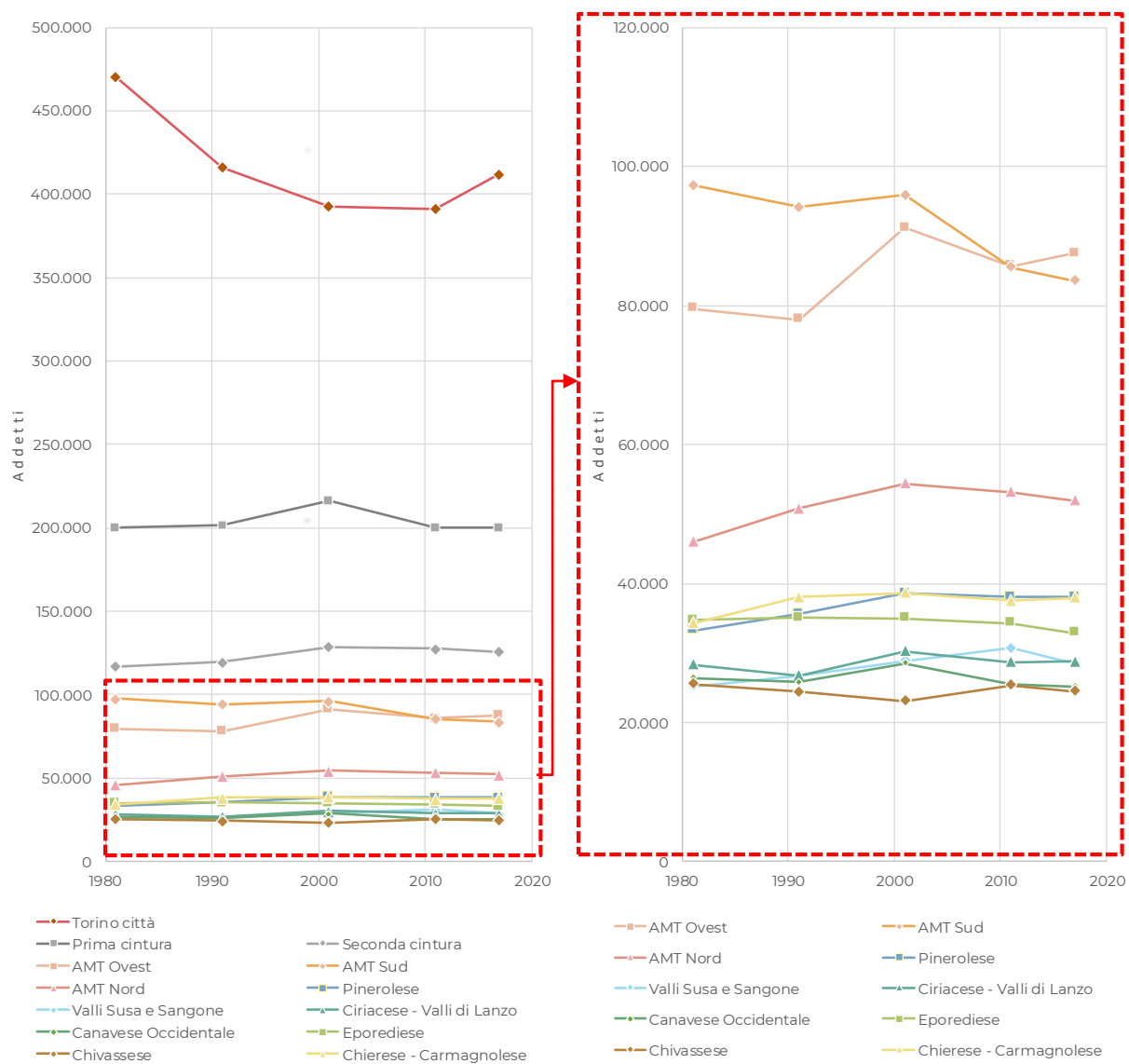

Fig. 3.2.i – Censimento addetti dell’industria e dei servizi – Zone omogenee e cintura di Torino (1981-2017)

Elaborazione META

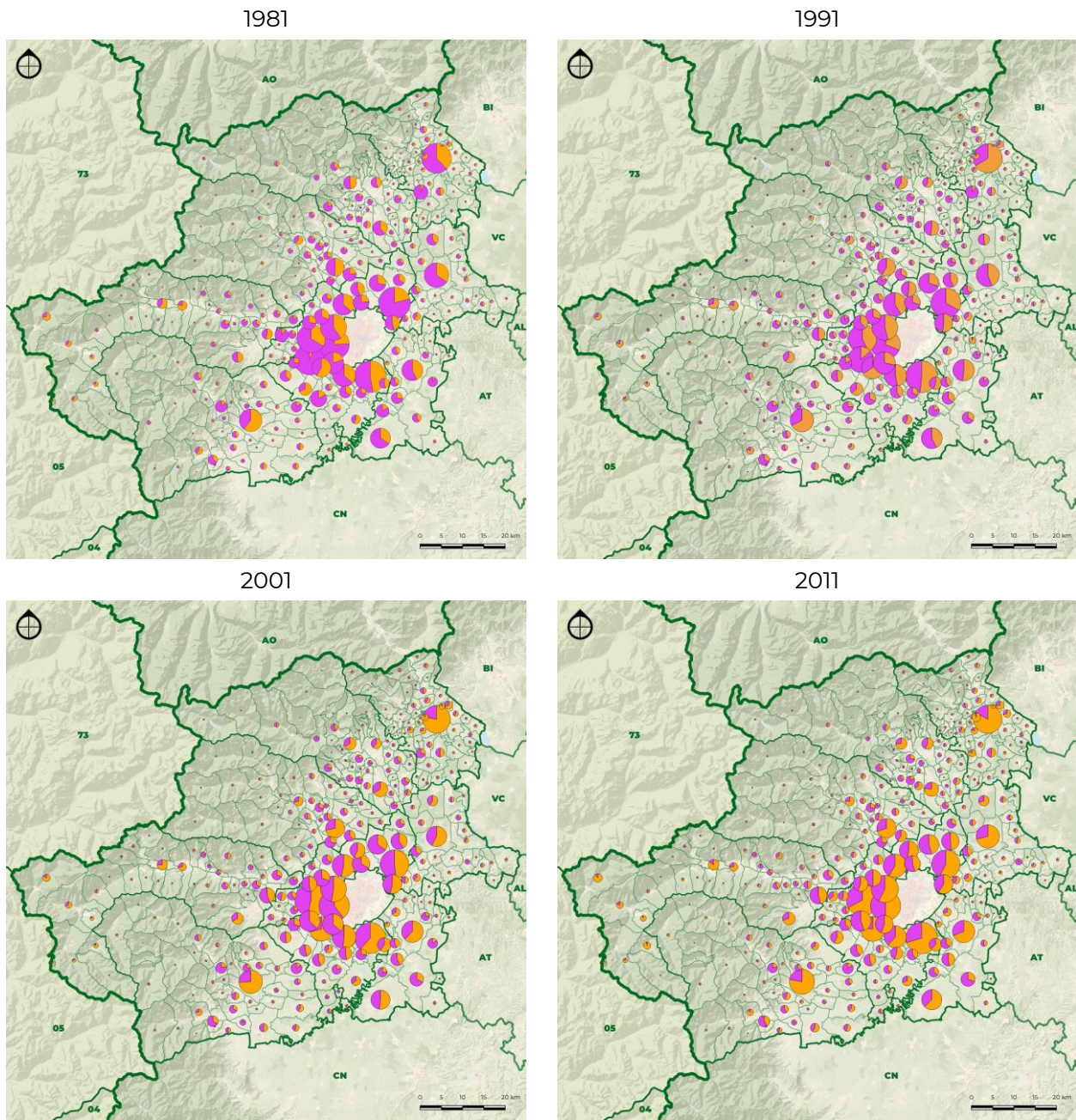
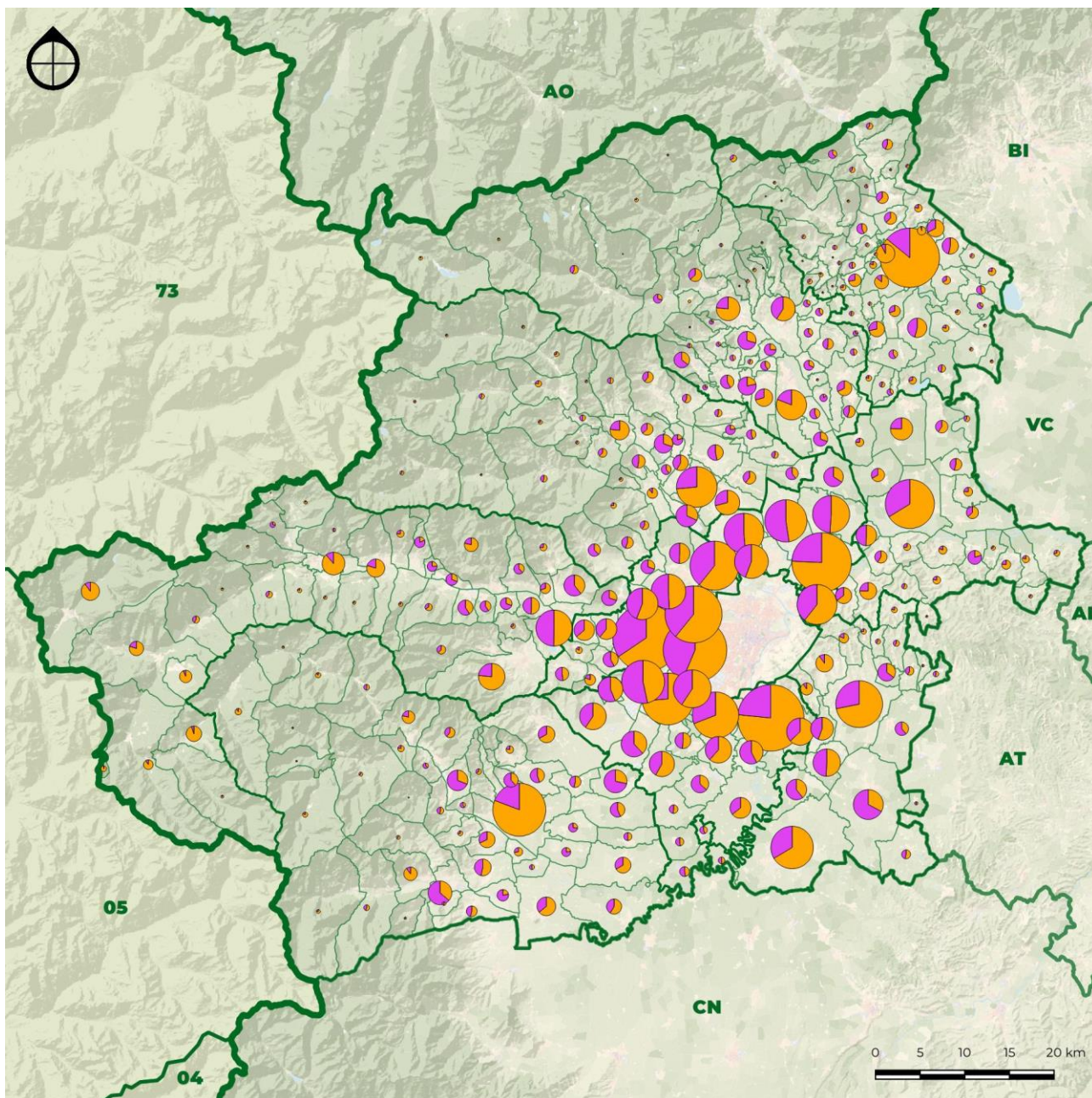

Fig. 3.2.ii – Censimento addetti dell'industria e dei servizi intero territorio metropolitano
 Elaborazione META su dati ISTAT



LEGENDA

CONFINI AMMINISTRATIVI

-  Regione
-  Provincia
-  Zone omogenee
-  Comuni

ADDETTI

-  Servizi
-  Industria

Fig. 3.2.iii – Censimento addetti dell’industria e dei servizi (2017) intero territorio metropolitano
Elaborazione META su dati ISTAT

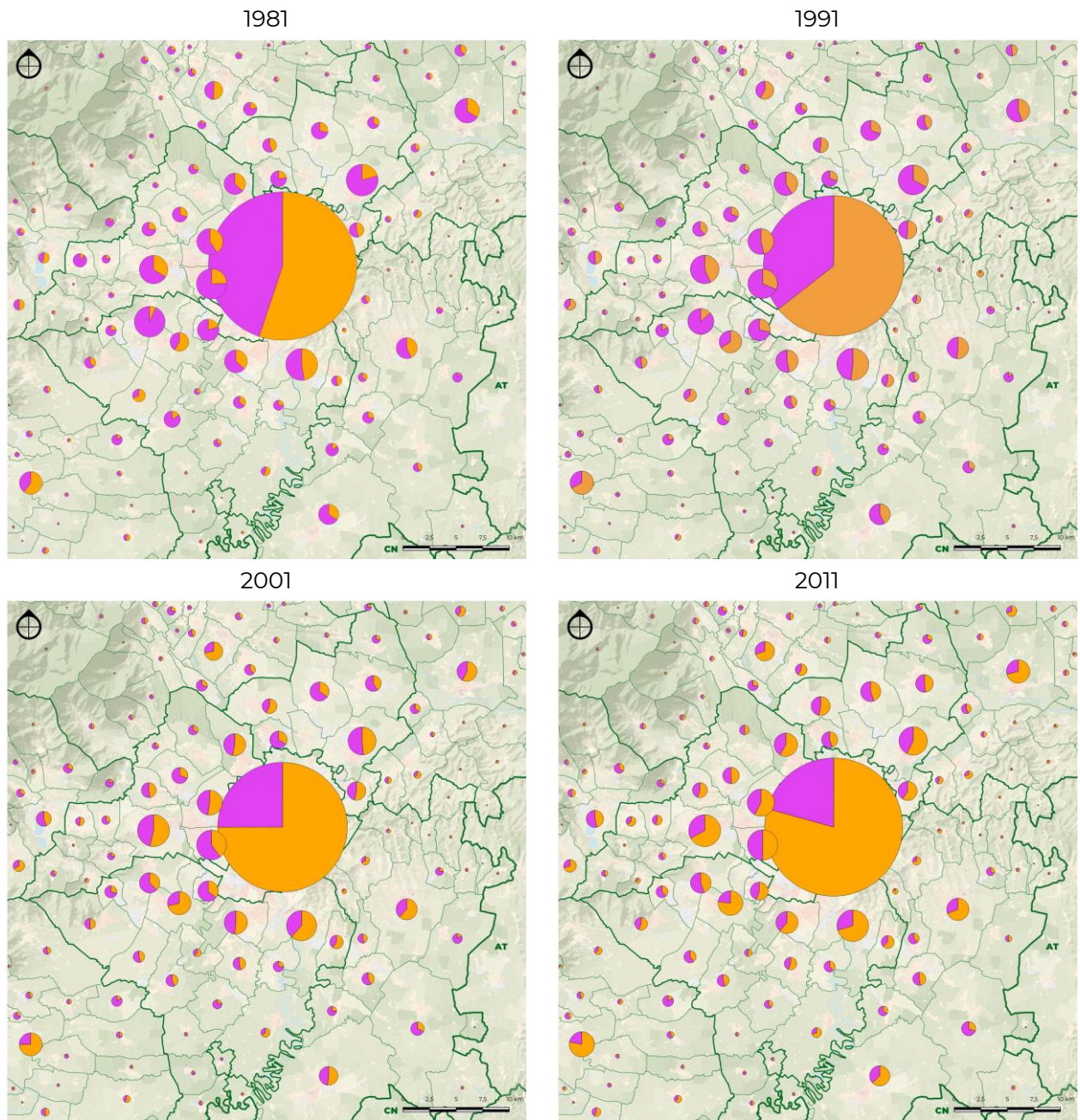
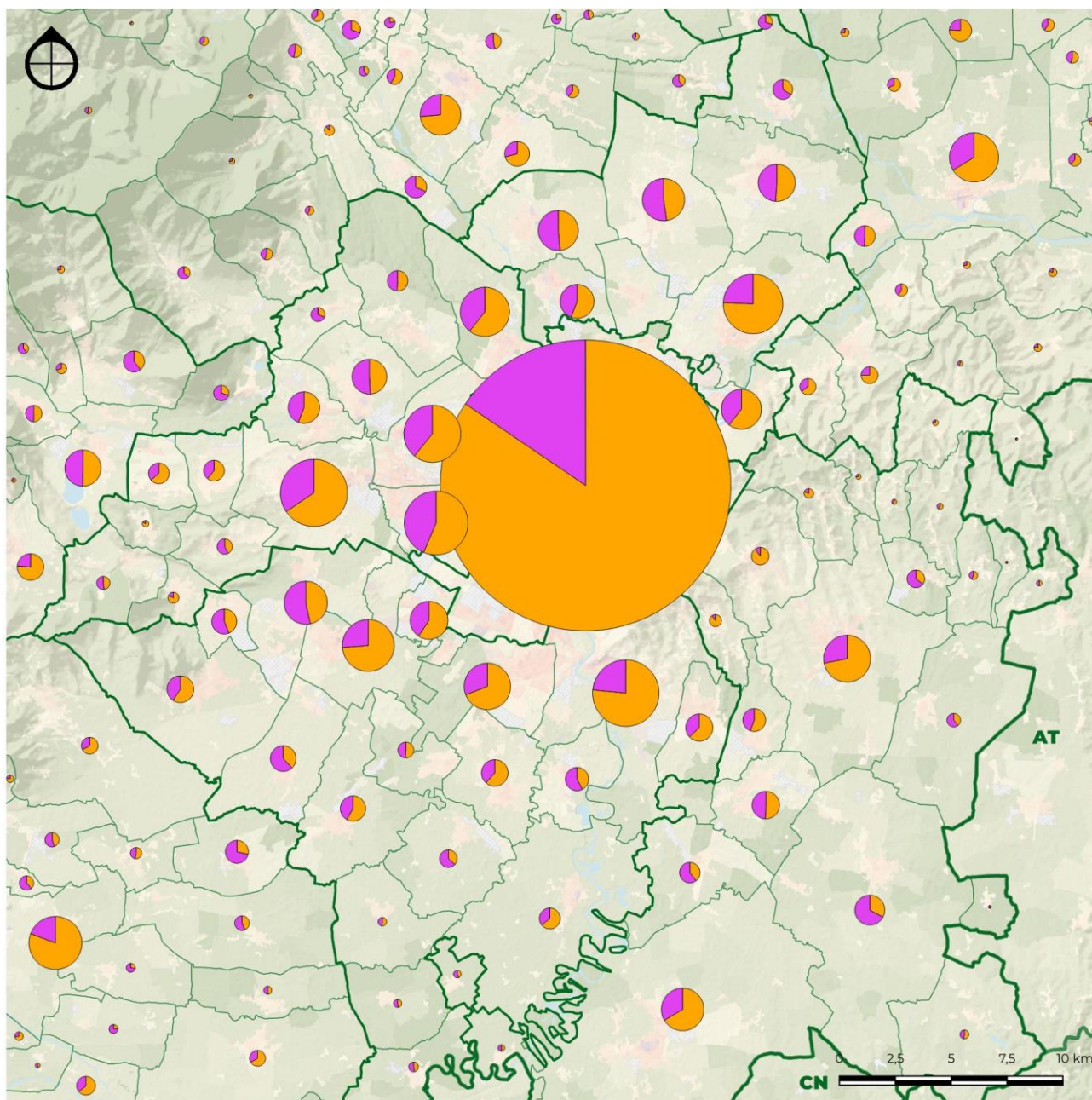

Fig. 3.2.iv – Censimento addetti dell'industria e dei servizi conurbazione
 Elaborazione META su dati ISTAT



LEGENDA

CONFINI AMMINISTRATIVI

-  Regione
-  Provincia
-  Zone omogenee
-  Comuni

ADDETTI

-  Servizi
-  Industria

Fig. 3.2.v – Censimento addetti dell'industria e dei servizi (2017) conurbazione
Elaborazione META su dati ISTAT

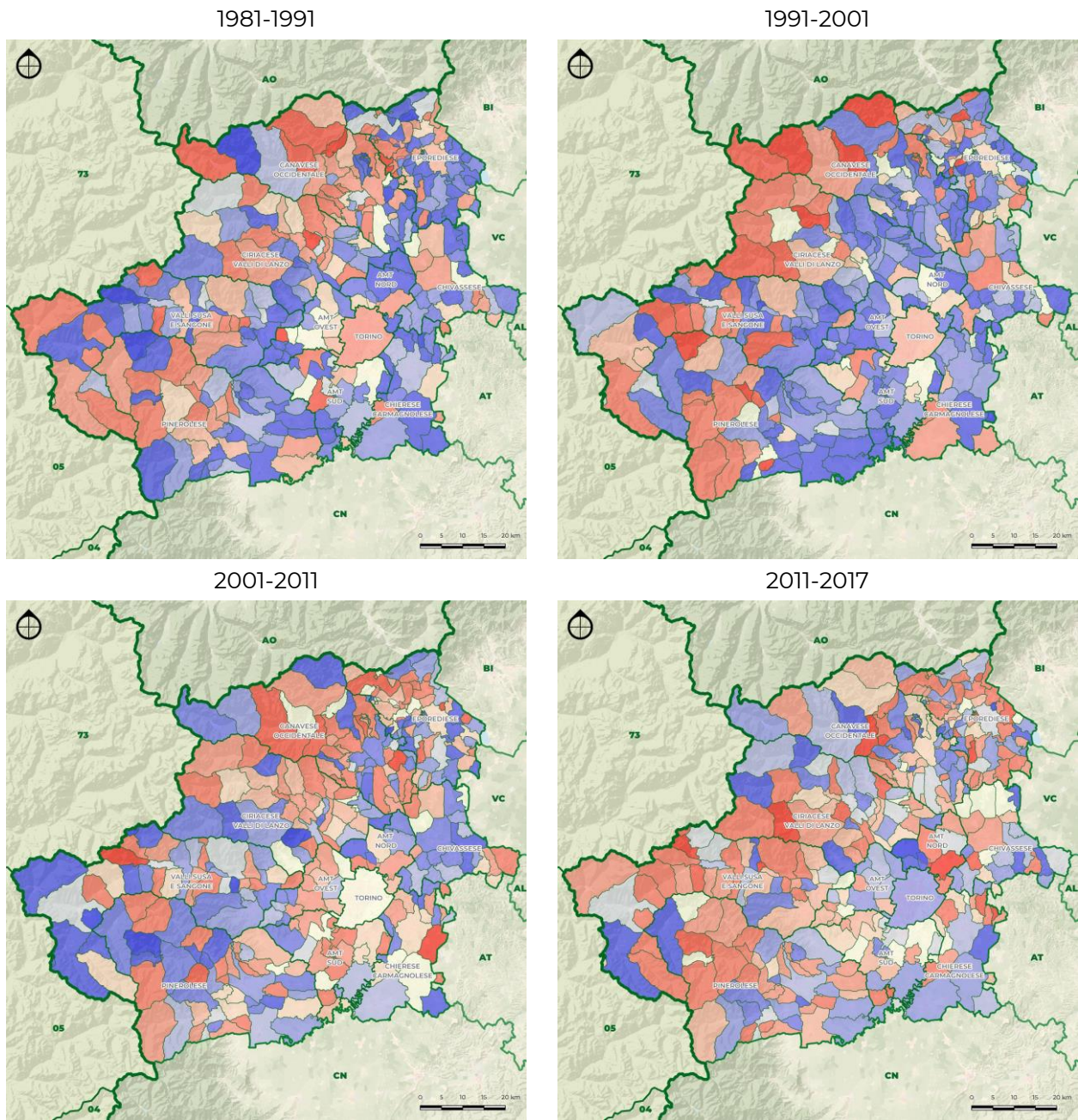
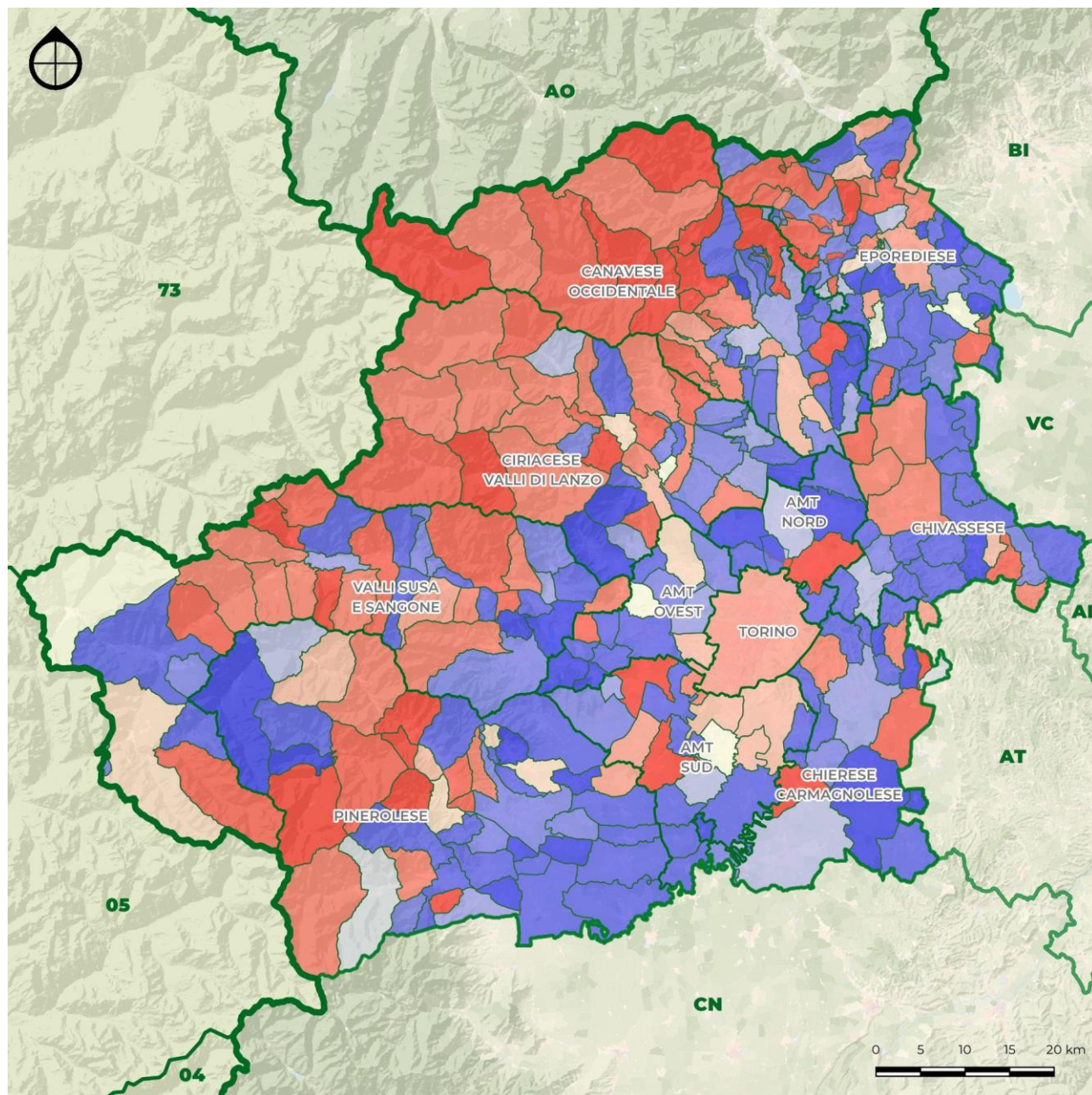

Fig. 3.2.vi – Variazione addetti dell'industria e dei servizi intero territorio metropolitano
 Elaborazione META su dati ISTAT









LEGENDA

CONFINI AMMINISTRATIVI

-  Regione
-  Provincia
-  Zone omogenee
-  Comuni

VARIAZIONI ADDETTI

RIDUZIONE

-  100 - 50%
-  50 - 20%
-  20 - 10%
-  10 - 5%
-  5 - 2%
-  2 - 0%

AUMENTO







-  0 - 2 %
-  2 - 5 %
-  5 - 10%
-  10 - 20%
-  20 - 50%
-  50 - 100%

Fig. 3.2.vii – Variazione addetti dell'industria e dei servizi (1981-2017) intero territorio metropolitano
Elaborazione META su dati ISTAT

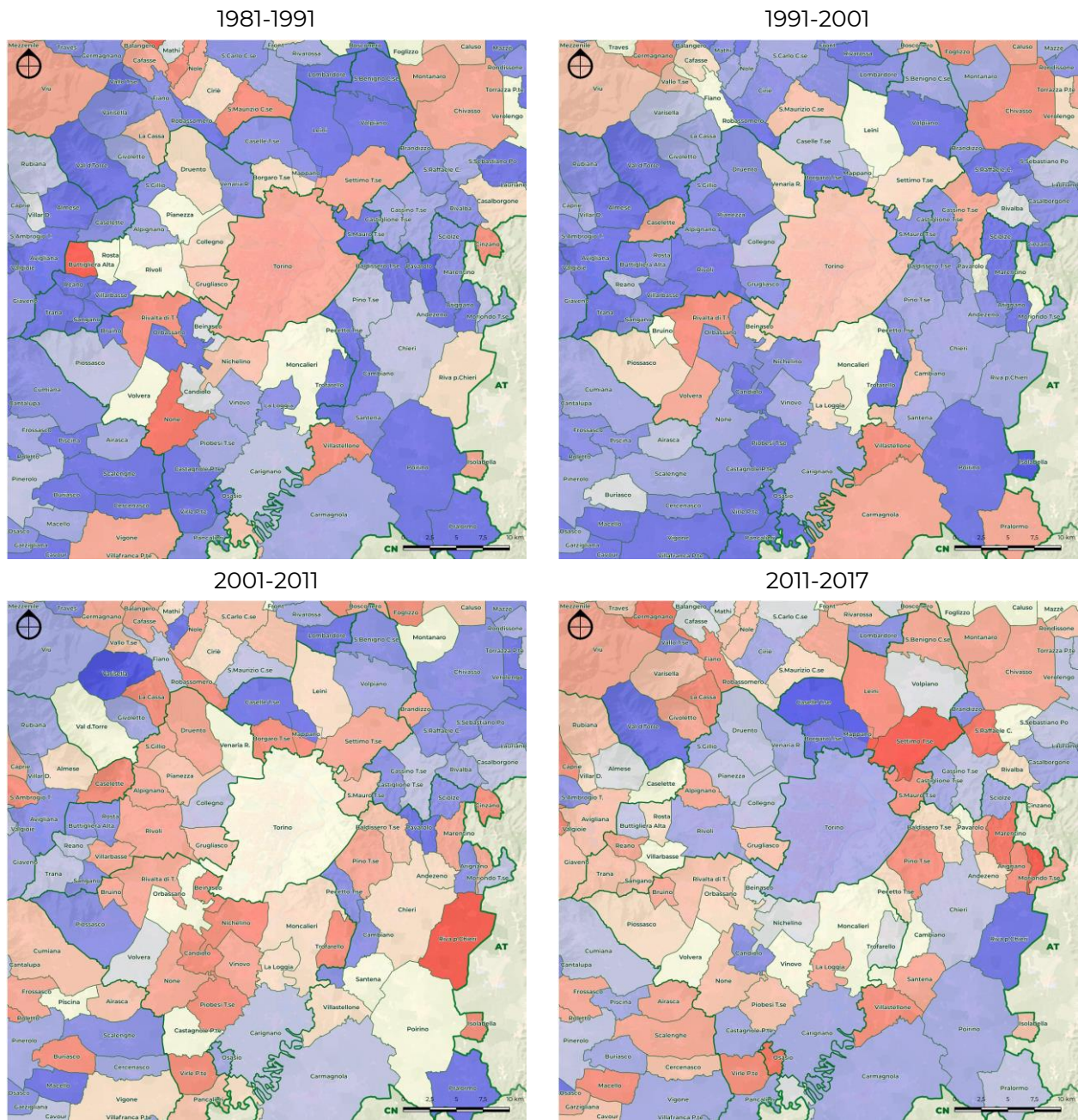
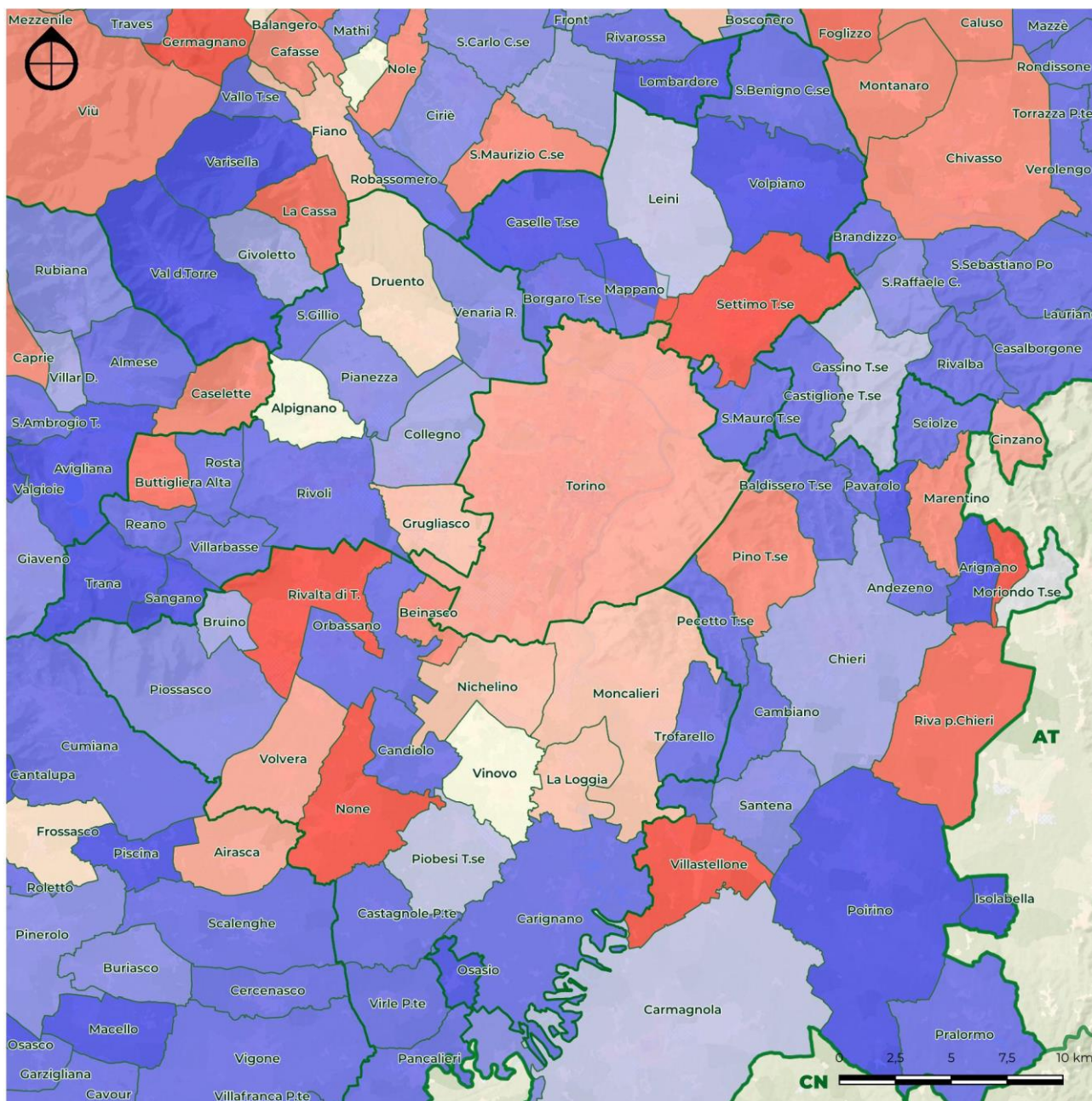

Fig. 3.2.viii – Variazione addetti dell'industria e dei servizi conurbazione
Elaborazione META su dati ISTAT



LEGENDA

CONFINI AMMINISTRATIVI

- Regione
- Provincia
- Zone omogenee
- Comuni

VARIAZIONI ADDETTI

RIDUZIONE		AUMENTO	
	100 - 50%		0 - 2%
	50 - 20%		2 - 5%
	20 - 10%		5 - 10%
	10 - 5%		10 - 20%
	5 - 2%		20 - 50%
	2 - 0%		50 - 100%

Fig. 3.2.ix – Variazione addetti dell'industria e dei servizi (1981-2017) conurbazione
Elaborazione META su dati ISTAT

La crisi della grande industria e la progressiva sostituzione con attività terziarie è ben rispecchiata dal fatto che **la riduzione del numero degli addetti si accompagna ad un rilevante incremento del numero delle unità locali** (+45% tra il 1981 ed il 2017).

Tale incremento si è manifestato con particolare forza nel decennio 1991-2001 e nelle zone di cintura metropolitana, mentre risulta mediamente più contenuto nel Pinerolese, in Valsusa-Valsangone, nel Ciriacese e nelle Valli di Lanzo, nel Canavese occidentale e nell'Eporediese.

Una conseguenza di queste dinamiche consiste nella **progressiva contrazione della dimensione media delle unità locali**, passata da 6,9 a 4,5 addetti nel giro di poco meno di 40 anni.

Censimento dell'industria e dei servizi + Archivio ASIA (1981-2017)											
TUTTI I SETTORI											
Zona omogenea	unità locali					variazione %					
	1981	1991	2001	2011	2017	1981-1991	1991-2001	2001-2011	2011-2017	1981-2017	
1 Torino città	61.542	65.812	87.457	89.908	88.269	6,9%	32,9%	2,8%	-1,8%	43,4%	
2 AMT Ovest	10.318	12.017	16.386	17.385	16.913	16,5%	36,4%	6,1%	-2,7%	63,9%	
3 AMT Sud	11.959	13.501	17.460	18.972	18.348	12,9%	29,3%	8,7%	-3,3%	53,4%	
4 AMT Nord	5.937	7.348	8.989	10.003	9.821	23,8%	22,3%	11,3%	-1,8%	65,4%	
5 Pinerolese	7.668	8.287	9.854	10.762	10.180	8,1%	18,9%	9,2%	-5,4%	32,8%	
6 Valli Susa e Sangone	5.907	6.540	7.874	8.752	8.151	10,7%	20,4%	11,2%	-6,9%	38,0%	
7 Ciriacese - Valli di Lanzo	5.916	6.458	7.556	8.343	7.745	9,2%	17,0%	10,4%	-7,2%	30,9%	
8 Canavese Occidentale	5.255	5.449	6.289	6.744	6.434	3,7%	15,4%	7,2%	-4,6%	22,4%	
9 Eporediese	5.778	6.387	7.366	7.874	7.511	10,5%	15,3%	6,9%	-4,6%	30,0%	
10 Chivassese	4.840	5.118	6.306	7.125	6.846	5,7%	23,2%	13,0%	-3,9%	41,4%	
11 Chierese - Carmagnolese	5.697	6.885	8.791	9.794	9.425	20,9%	27,7%	11,4%	-3,8%	65,4%	
TOTALE	130.817	143.802	184.328	195.662	189.643	9,9%	28,2%	6,1%	-3,1%	45,0%	
Torino città	61.542	65.812	87.457	89.908	88.269	6,9%	32,9%	2,8%	-1,8%	43,4%	
Prima cintura	24.959	28.829	38.047	40.890	39.912	15,5%	32,0%	7,5%	-2,4%	59,9%	
Seconda cintura	20.249	23.539	29.255	33.044	31.386	16,2%	24,3%	13,0%	-5,0%	55,0%	
Area urbana Pinerolo	3.100	3.465	4.416	4.877	4.654	11,8%	27,4%	10,4%	-4,6%	50,1%	
Area urbana Ivrea	3.120	3.575	4.251	4.462	4.253	14,6%	18,9%	5,0%	-4,7%	36,3%	
Resto città metropolitana	17.847	18.582	20.902	22.481	21.169	4,1%	12,5%	7,6%	-5,8%	18,6%	

Tab. 3.2.iii – Censimento unità locali dell'industria e dei servizi – Zone omogenee e cintura di Torino (1981-2017)

META su base dati ASIA

Censimento dell'industria e dei servizi + Archivio ASIA (1981-2017)											
TUTTI I SETTORI											
Zona omogenea	unità locali					variazione %					
	1981	1991	2001	2011	2017	1981-1991	1991-2001	2001-2011	2011-2017	1981-2017	
1.1 Torino Centro	nd	nd	nd	nd	nd	nd	nd	nd	nd	nd	
1.2 Torino Nord	nd	nd	nd	nd	nd	nd	nd	nd	nd	nd	
1.3 Torino Ovest	nd	nd	nd	nd	nd	nd	nd	nd	nd	nd	
1.4 Torino Sud	nd	nd	nd	nd	nd	nd	nd	nd	nd	nd	
1.5 Torino Est	nd	nd	nd	nd	nd	nd	nd	nd	nd	nd	
1 Torino	61.542	65.812	87.457	89.908	88.269	6,9%	32,9%	2,8%	-1,8%	43,4%	
2.1 Collegno e Grugliasco	4.101	4.445	5.433	5.799	5.711	8,4%	22,2%	6,7%	-1,5%	39,3%	
2.2 Rivoli	2.458	2.745	4.153	4.219	4.076	11,7%	51,3%	1,6%	-3,4%	65,8%	
2.3 Collina di Rivoli	939	1.174	1.760	1.959	1.866	25,0%	49,9%	11,3%	-4,7%	98,7%	
2.4 Alpignano e I.fi	1.336	1.711	2.486	2.634	2.523	28,1%	45,3%	6,0%	-4,2%	88,8%	
2.5 Venaria e Druento	1.484	1.942	2.554	2.774	2.737	30,9%	31,5%	8,6%	-1,3%	84,4%	
2 AMT Ovest	10.318	12.017	16.386	17.385	16.913	16,5%	36,4%	6,1%	-2,7%	63,9%	
3.1 Moncalieri e I.fi	4.085	4.370	5.543	6.107	5.869	7,0%	26,8%	10,2%	-3,9%	43,7%	
3.2 Nichelino e I.fi	2.519	2.762	3.978	4.091	3.964	9,6%	44,0%	2,8%	-3,1%	57,4%	
3.3 Orbassano e I.fi	2.620	3.240	4.152	4.599	4.417	23,7%	28,1%	10,8%	-4,0%	68,6%	
3.4 None e Volvera	719	843	953	1.145	1.107	17,2%	13,0%	20,1%	-3,3%	54,0%	
3.5 Piossasco e Bruino	1.007	1.236	1.540	1.702	1.678	22,7%	24,6%	10,5%	-1,4%	66,6%	
3.6 Carignano e I.fi	1.009	1.050	1.294	1.328	1.313	4,1%	23,2%	2,6%	-1,1%	30,1%	
3 AMT Sud	11.959	13.501	17.460	18.972	18.348	12,9%	29,3%	8,7%	-3,3%	53,4%	
4.1 Caselle e Borgaro	587	661	979	1.046	1.668	12,6%	48,1%	6,8%	59,4%	184,1%	
4.2 Leini e I.fi	2.328	3.196	3.752	4.511	6.389	37,3%	17,4%	20,2%	41,6%	174,5%	
4.3 Settimo e S.Mauro	3.022	3.491	4.258	4.446	1.764	15,5%	22,0%	4,4%	-60,3%	-41,6%	
4 AMT Nord	5.937	7.348	8.989	10.003	9.821	23,8%	22,3%	11,3%	-1,8%	65,4%	
5.1 Pinerolo	2.264	2.512	3.111	3.497	3.339	11,0%	23,8%	12,4%	-4,5%	47,5%	
5.2 Pinerolese Nord	602	779	1.032	1.176	1.103	29,4%	32,5%	14,0%	-6,2%	83,2%	
5.3 Pinerolese Est	1.251	1.346	1.704	1.820	1.686	7,6%	26,6%	6,8%	-7,4%	34,8%	
5.4 Pinerolese Sud	1.024	1.122	1.334	1.526	1.452	9,6%	18,9%	14,4%	-4,8%	41,8%	
5.5 Val Pellice	1.230	1.273	1.338	1.336	1.251	3,5%	5,1%	-0,1%	-6,4%	1,7%	
5.6 Val Chisone-Germanasca	1.297	1.255	1.335	1.407	1.349	-3,2%	6,4%	5,4%	-4,1%	4,0%	
5 Pinerolese	7.668	8.287	9.854	10.762	10.180	8,1%	18,9%	9,2%	-5,4%	32,8%	
6.1 Alta Valsusa	1.239	1.306	1.409	1.507	1.479	5,4%	7,9%	7,0%	-1,9%	19,4%	
6.2 Media Valsusa	1.591	1.678	1.821	1.909	1.693	5,5%	8,5%	4,8%	-11,3%	6,4%	
6.3 Bassa Valsusa	2.221	2.597	3.364	3.808	3.515	16,9%	29,5%	13,2%	-7,7%	58,3%	
6.4 Valsangone	856	959	1.280	1.528	1.464	12,0%	33,5%	19,4%	-4,2%	71,0%	
6 Valsusa-Valsangone	5.907	6.540	7.874	8.752	8.151	10,7%	20,4%	11,2%	-6,9%	38,0%	
7.1 Ciriè e I.fi	2.815	3.186	3.748	4.274	4.060	13,2%	17,6%	14,0%	-5,0%	44,2%	
7.2 Lanzo e I.fi	1.004	1.002	1.204	1.225	1.127	-0,2%	20,2%	1,7%	-8,0%	12,3%	
7.3 Valli Ceronda-Casternone	702	885	1.139	1.302	1.200	26,1%	28,7%	14,3%	-7,8%	70,9%	
7.4 Valli di Lanzo	692	662	604	592	551	-4,3%	-8,8%	-2,0%	-6,9%	-20,4%	
7.5 Corio e I.fi	317	273	301	335	265	-13,9%	10,3%	11,3%	-20,9%	-16,4%	
7.6 Vauda Canavese	386	450	560	615	542	16,6%	24,4%	9,8%	-11,9%	40,4%	
7 Ciriacese-Valli di Lanzo	5.916	6.458	7.556	8.343	7.745	9,2%	17,0%	10,4%	-7,2%	30,9%	
8.1 Rivarolo e I.fi	1.724	1.944	2.503	2.807	2.623	12,8%	28,8%	12,1%	-6,6%	52,1%	
8.2 Cuorgné e I.fi	1.798	1.779	1.962	2.026	1.964	-1,1%	10,3%	3,3%	-3,1%	9,2%	
8.3 Castellamonte e I.fi	977	1.030	1.198	1.321	1.295	5,4%	16,3%	10,3%	-2,0%	32,5%	
8.4 Valli Orco-Soana	756	696	626	590	552	-7,9%	-10,1%	-5,8%	-6,4%	-27,0%	
8 Canavese occidentale	5.255	5.449	6.289	6.744	6.434	3,7%	15,4%	7,2%	-4,6%	22,4%	
9.1 Ivrea	1.742	2.149	2.569	2.693	2.614	23,4%	19,5%	4,8%	-2,9%	50,1%	
9.2 Eporediese Nord	1.275	1.228	1.427	1.479	1.362	-3,7%	16,2%	3,6%	-7,9%	6,8%	
9.3 Eporediese Est	745	806	899	972	948	8,2%	11,5%	8,1%	-2,5%	27,2%	
9.4 Eporediese Sud	1.029	1.194	1.316	1.431	1.365	16,0%	10,2%	8,7%	-4,6%	32,7%	
9.5 Eporediese Ovest	987	1.010	1.155	1.299	1.222	2,3%	14,4%	12,5%	-5,9%	23,8%	
9 Eporediese	5.778	6.387	7.366	7.874	7.511	10,5%	15,3%	6,9%	-4,6%	30,0%	
10.1 Chivasso e Briandizzo	1.764	1.762	2.235	2.537	2.442	-0,1%	26,8%	13,5%	-3,7%	38,4%	
10.2 Chivassese Nord	427	481	518	623	590	12,6%	7,7%	20,3%	-5,3%	38,2%	
10.3 Chivassese Est	1.119	1.208	1.411	1.581	1.497	8,0%	16,8%	12,0%	-5,3%	33,8%	
10.4 Gassino e I.fi	873	951	1.275	1.446	1.436	8,9%	34,1%	13,4%	-0,7%	64,5%	
10.5 Chivassese Sud	657	716	867	938	881	9,0%	21,1%	8,2%	-6,1%	34,1%	
10 Chivassese	4.840	5.118	6.306	7.125	6.846	5,7%	23,2%	13,0%	-3,9%	41,4%	
11.1 Chieri e Riva	1.870	2.151	2.797	3.161	3.118	15,0%	30,0%	13,0%	-1,4%	66,7%	
11.2 Collina Torinese	500	762	1.152	1.138	1.149	52,4%	51,2%	-1,2%	1,0%	129,8%	
11.3 Chierese Nord	404	502	620	747	703	24,3%	23,5%	20,5%	-5,9%	74,0%	
11.4 Santena e Cambiano	713	1.011	1.178	1.269	1.193	41,8%	16,5%	7,7%	-6,0%	67,3%	
11.5 Pianalto di Poirino	527	699	821	898	841	32,6%	17,5%	9,4%	-6,3%	59,6%	
11.6 Carmagnolese	1.683	1.760	2.223	2.581	2.421	4,6%	26,3%	16,1%	-6,2%	43,9%	
11 Chierese-Carmagnolese	5.697	6.885	8.791	9.794	9.425	20,9%	27,7%	11,4%	-3,8%	65,4%	
TOTALE	130.817	143.802	184.328	195.662	189.643	9,9%	28,2%	6,1%	-3,1%	45,0%	

Tab. 3.2.iv – Censimento unità locali dell'industria e dei servizi – Subzone omogenee e cintura di Torino (1981-2017)

META su base dati ASIA

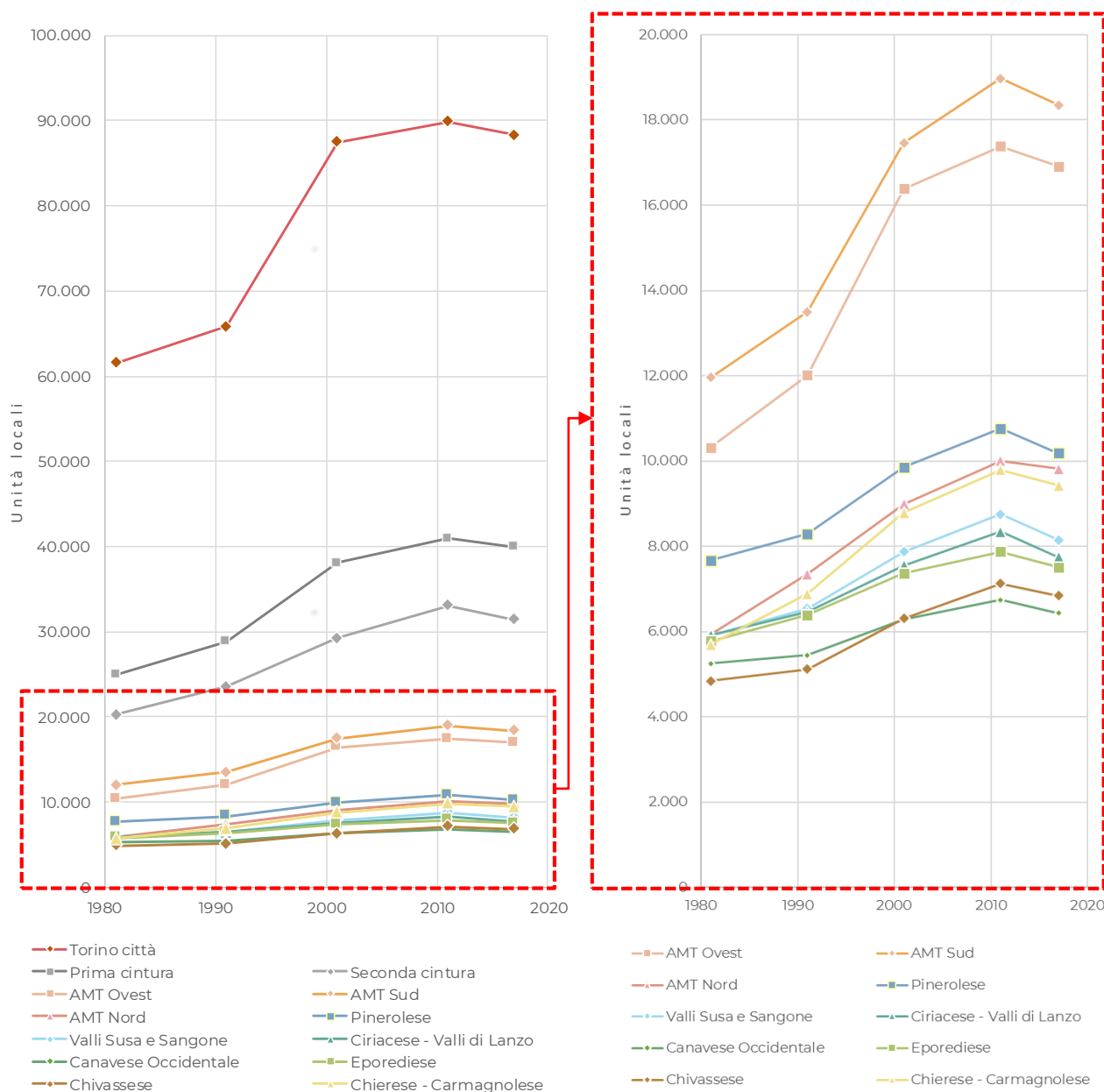

Fig. 3.2.x – Censimento unità locali dell'industria e dei servizi – Zone omogenee e cintura di Torino (1981-2017)

Elaborazione META

Di seguito si riportano le tabelle che delineano il **rapporto** tra addetti e unità locale relativamente ai settori dell'industria e dei servizi.

Censimento dell'industria e dei servizi + Archivio ASIA (1981-2017)										
TUTTI I SETTORI										
Zona omogenea	addetti / unità locale					variazione %				
	1981	1991	2001	2011	2017	1981-1991	1991-2001	2001-2011	2011-2017	1981-2017
1 Torino città	7,6	6,3	4,5	4,4	4,7	-17,3%	-28,9%	-3,1%	7,3%	-38,9%
2 AMT Ovest	7,7	6,5	5,6	4,9	5,2	-15,9%	-14,3%	-11,4%	5,0%	-32,9%
3 AMT Sud	8,1	7,0	5,5	4,5	4,6	-14,3%	-21,2%	-17,9%	1,0%	-44,1%
4 AMT Nord	7,7	6,9	6,0	5,3	5,3	-10,7%	-12,5%	-12,2%	-0,5%	-31,7%
5 Pinerolese	4,3	4,3	3,9	3,5	3,7	-1,0%	-8,9%	-9,7%	5,7%	-13,9%
6 Valli Susa e Sangone	4,3	4,1	3,7	3,5	3,5	-3,9%	-10,4%	-4,3%	-0,3%	-17,9%
7 Ciriacese - Valli di Lanzo	4,8	4,1	4,0	3,4	3,7	-13,4%	-3,3%	-14,0%	7,9%	-22,4%
8 Canavese Occidentale	5,0	4,7	4,5	3,8	3,9	-6,0%	-4,0%	-16,9%	3,7%	-22,2%
9 Eporediese	6,0	5,5	4,7	4,4	4,4	-8,6%	-13,6%	-8,2%	0,5%	-27,2%
10 Chivassese	5,3	4,8	3,7	3,6	3,6	-9,5%	-23,3%	-2,8%	0,6%	-32,1%
11 Chierese - Carmagnolese	6,0	5,5	4,4	3,8	4,0	-8,1%	-20,4%	-12,9%	5,2%	-33,0%
TOTALE	6,9	5,9	4,7	4,3	4,5	-14,0%	-21,4%	-8,2%	5,1%	-34,8%
Torino città	7,6	6,3	4,5	4,4	4,7	-17,3%	-28,9%	-3,1%	7,3%	-38,9%
Prima cintura	8,0	7,0	5,7	4,9	5,0	-12,9%	-18,7%	-13,9%	2,4%	-37,6%
Seconda cintura	5,8	5,1	4,4	3,9	4,0	-11,9%	-13,5%	-12,2%	3,7%	-30,6%
Area urbana Pinerolo	4,6	4,5	3,9	3,5	3,8	-2,0%	-14,5%	-8,3%	5,8%	-18,7%
Area urbana Ivrea	7,5	6,4	5,6	5,2	5,4	-13,8%	-13,2%	-7,2%	3,6%	-28,0%
Resto città metropolitana	4,3	4,1	3,8	3,4	3,5	-4,5%	-7,3%	-9,9%	1,4%	-19,1%

Tab. 3.2.v – Censimento addetti su unità locale dell'industria e dei servizi – Zone omogenee e cintura di Torino (1981-2017)

META su base dati ASIA

Censimento dell'industria e dei servizi + Archivio ASIA (1981-2017)											
TUTTI I SETTORI											
Zona omogenea	addetti / unità locale					variazione %					
	1981	1991	2001	2011	2017	1981-1991	1991-2001	2001-2011	2011-2017	1981-2017	
1.1 Torino Centro	nd	nd	nd	nd	nd	nd	nd	nd	nd	nd	
1.2 Torino Nord	nd	nd	nd	nd	nd	nd	nd	nd	nd	nd	
1.3 Torino Ovest	nd	nd	nd	nd	nd	nd	nd	nd	nd	nd	
1.4 Torino Sud	nd	nd	nd	nd	nd	nd	nd	nd	nd	nd	
1.5 Torino Est	nd	nd	nd	nd	nd	nd	nd	nd	nd	nd	
1 Torino	7,6	6,3	4,5	4,4	4,7	-17,3%	-28,9%	-3,1%	7,3%	-38,9%	
2.1 Collegno e Grugliasco	8,3	7,3	6,5	5,8	5,9	-12,3%	-10,6%	-9,9%	0,2%	-29,3%	
2.2 Rivoli	7,0	6,2	5,7	4,9	5,5	-11,7%	-7,6%	-13,8%	12,2%	-21,0%	
2.3 Collina di Rivoli	7,3	4,0	3,5	3,4	3,5	-45,2%	-12,2%	-3,1%	2,8%	-52,1%	
2.4 Alpignano e I.fi	7,3	6,0	5,0	4,2	4,3	-17,2%	-17,5%	-14,8%	2,6%	-40,3%	
2.5 Venaria e Druento	8,0	7,1	5,3	4,7	5,1	-11,4%	-24,6%	-11,0%	8,0%	-35,7%	
2 AMT Ovest	7,7	6,5	5,6	4,9	5,2	-15,9%	-14,3%	-11,4%	5,0%	-32,9%	
3.1 Moncalieri e I.fi	6,4	6,3	5,1	4,3	4,4	-2,0%	-18,9%	-14,8%	1,3%	-31,4%	
3.2 Nichelino e I.fi	6,0	5,4	4,5	3,5	3,7	-10,9%	-16,6%	-21,2%	4,7%	-38,6%	
3.3 Orbassano e I.fi	14,4	10,8	7,7	6,0	6,1	-25,5%	-28,2%	-21,8%	0,9%	-57,8%	
3.4 None e Volvera	12,9	7,8	6,8	5,3	5,2	-39,5%	-13,6%	-21,8%	-1,8%	-59,8%	
3.5 Piossasco e Bruino	5,1	5,2	4,0	3,7	3,5	1,0%	-21,9%	-9,3%	-5,6%	-32,4%	
3.6 Carignano e I.fi	3,7	3,9	4,0	3,5	3,6	5,1%	2,4%	-14,2%	2,8%	-5,1%	
3 AMT Sud	8,1	7,0	5,5	4,5	4,6	-14,3%	-21,2%	-17,9%	1,0%	-44,1%	
4.1 Caselle e Borgaro	9,4	8,0	7,1	5,1	4,2	-14,5%	-11,1%	-28,4%	-16,9%	-54,8%	
4.2 Leini e I.fi	6,1	6,2	5,6	5,3	4,9	0,1%	-8,3%	-6,0%	-7,1%	-19,8%	
4.3 Settimo e S.Mauro	8,7	7,4	6,2	5,4	7,6	-14,4%	-16,8%	-12,7%	40,8%	-12,5%	
4 AMT Nord	7,7	6,9	6,0	5,3	5,3	-10,7%	-12,5%	-12,2%	-0,5%	-31,7%	
5.1 Pinerolo	4,9	4,6	3,9	3,7	4,0	-5,7%	-14,0%	-5,5%	8,3%	-16,9%	
5.2 Pinerolese Nord	4,3	4,2	3,8	2,9	3,0	-2,9%	-8,7%	-23,6%	2,1%	-30,8%	
5.3 Pinerolese Est	4,4	4,4	4,1	3,8	4,0	-0,4%	-6,8%	-5,3%	3,4%	-9,1%	
5.4 Pinerolese Sud	3,3	3,8	4,1	3,5	3,7	15,0%	7,4%	-14,7%	6,2%	11,9%	
5.5 Val Pellice	3,3	3,7	3,4	3,3	3,6	11,7%	-8,2%	-2,2%	8,5%	8,8%	
5.6 Val Chisone-Germanasca	5,2	4,8	4,1	3,4	3,5	-8,1%	-14,6%	-16,2%	1,0%	-33,6%	
5 Pinerolese	4,3	4,3	3,9	3,5	3,7	-1,0%	-8,9%	-9,7%	5,7%	-13,9%	
6.1 Alta Valsusa	3,4	3,1	2,7	3,5	3,1	-10,6%	-10,2%	26,6%	-11,1%	-9,7%	
6.2 Media Valsusa	4,2	4,0	3,8	3,6	3,6	-3,1%	-6,0%	-5,5%	1,4%	-12,8%	
6.3 Bassa Valsusa	5,0	4,9	4,3	3,9	4,1	-3,1%	-11,1%	-10,0%	3,6%	-19,6%	
6.4 Valsangone	3,6	3,4	2,7	2,4	2,4	-4,5%	-21,4%	-9,8%	-1,0%	-33,0%	
6 Valsusa-Valsangone	4,3	4,1	3,7	3,5	3,5	-3,9%	-10,4%	-4,3%	-0,3%	-17,9%	
7.1 Ciriè e I.fi	5,7	4,7	4,4	3,8	4,0	-18,6%	-5,6%	-14,4%	7,1%	-29,5%	
7.2 Lanzo e I.fi	4,8	3,8	3,5	3,1	3,3	-19,7%	-8,4%	-12,6%	7,3%	-30,9%	
7.3 Valli Ceronda-Casternone	4,7	4,5	4,7	3,6	3,9	-4,8%	3,6%	-23,2%	7,5%	-18,5%	
7.4 Valli di Lanzo	2,4	2,6	2,0	2,0	2,1	7,4%	-20,5%	-0,9%	4,5%	-11,6%	
7.5 Corio e I.fi	3,3	3,0	3,6	2,7	2,9	-6,6%	17,8%	-25,1%	9,3%	-10,0%	
7.6 Vauda Canavese	3,6	3,4	3,4	3,4	3,9	-5,3%	-1,2%	-0,5%	14,6%	6,7%	
7 Ciriacese-Valli di Lanzo	4,8	4,1	4,0	3,4	3,7	-13,4%	-3,3%	-14,0%	7,9%	-22,4%	
8.1 Rivarolo el.fi	5,2	4,9	4,4	3,5	3,8	-5,2%	-10,5%	-19,6%	8,0%	-26,3%	
8.2 Cuornè e I.fi	5,6	5,0	5,0	4,5	4,6	-10,0%	-1,1%	-9,7%	2,8%	-17,4%	
8.3 Castellamonte e I.fi	4,5	4,4	4,3	3,5	3,6	-1,3%	-2,4%	-19,0%	3,5%	-19,2%	
8.4 Valli Orco-Soana	4,1	3,9	4,2	3,0	2,5	-4,0%	6,4%	-27,0%	-16,8%	-37,9%	
8 Canavese occidentale	5,0	4,7	4,5	3,8	3,9	-6,0%	-4,0%	-16,9%	3,7%	-22,2%	
9.1 Ivrea	10,9	8,2	6,6	6,1	6,4	-24,1%	-19,4%	-8,3%	4,9%	-41,2%	
9.2 Eporediese Nord	3,1	4,2	3,6	3,3	3,1	35,0%	-13,9%	-8,6%	-6,1%	-0,2%	
9.3 Eporediese Est	2,3	2,6	3,3	3,4	4,0	16,1%	25,8%	1,8%	18,7%	76,6%	
9.4 Eporediese Sud	7,2	5,8	4,4	3,5	3,1	-18,9%	-24,1%	-21,2%	-10,0%	-56,4%	
9.5 Eporediese Ovest	2,9	3,2	3,5	3,7	3,2	10,8%	9,0%	6,7%	-13,2%	11,8%	
9 Eporediese	6,0	5,5	4,7	4,4	4,4	-8,6%	-13,6%	-8,2%	0,5%	-27,2%	
10.1 Chivasso e Briandizzo	8,3	7,5	5,2	5,2	5,0	-9,8%	-30,9%	0,7%	-4,0%	-39,7%	
10.2 Chivassese Nord	3,1	3,2	3,0	2,8	3,0	0,5%	-5,5%	-6,8%	5,9%	-6,3%	
10.3 Chivassese Est	4,4	3,9	3,2	2,7	2,8	-10,6%	-18,9%	-14,5%	3,2%	-36,0%	
10.4 Gassino e I.fi	3,1	3,2	2,4	2,4	2,3	2,0%	-22,6%	-3,4%	-1,2%	-24,7%	
10.5 Chivassese Sud	2,9	2,7	2,7	2,9	3,4	-6,9%	-0,6%	5,0%	18,9%	15,6%	
10 Chivassese	5,3	4,8	3,7	3,6	3,6	-9,5%	-23,3%	-2,8%	0,6%	-32,1%	
11.1 Chieri e Riva	6,2	5,5	4,5	3,5	3,8	-11,1%	-17,7%	-22,7%	8,4%	-38,6%	
11.2 Collina Torinese	4,2	3,1	2,3	2,2	2,0	-25,5%	-25,4%	-3,5%	-12,2%	-52,9%	
11.3 Chierese Nord	3,8	5,9	4,0	3,4	3,3	55,6%	-32,4%	-14,6%	-3,9%	-13,7%	
11.4 Santena e Cambiano	6,4	5,5	4,8	4,7	4,6	-15,0%	-13,1%	-2,1%	-0,5%	-28,1%	
11.5 Pianalto di Poirino	3,7	4,7	5,5	5,1	5,9	25,5%	18,7%	-7,7%	16,2%	59,7%	
11.6 Carmagnolese	7,4	6,9	4,8	4,2	4,6	-7,7%	-29,7%	-12,8%	8,5%	-38,6%	
11 Chierese-Carmagnolese	6,0	5,5	4,4	3,8	4,0	-8,1%	-20,4%	-12,9%	5,2%	-33,0%	
TOTALE	6,9	5,9	4,7	4,3	4,5	-14,0%	-21,4%	-8,2%	5,1%	-34,8%	

Tab. 3.2.vi – Censimento addetti su unità locale dell'industria e dei servizi – Subzone omogenee e cintura di Torino (1981-2017)

META su base dati ASIA

3.3 Unità locali ed addetti – industria (1981-2017)

Analizzando più in dettaglio il comparto industriale, è possibile apprezzare l'entità della contrazione del numero degli addetti – in effetti un vero e proprio crollo: dalle quasi 500 mila unità del 1981 si è passati alle circa 230 mila del 2017.

Contrariamente a quanto si potrebbe desumere dall'andamento generale degli addetti, la contrazione dell'impiego nell'industria non si concentra nel decennio 1981-91, ma prosegue a ritmo più o meno costante dal 1981 ad oggi, interessando semmai in maniera differenziata le diverse zone. Esso risulta infatti **massimamente intenso a Torino città (-69,7%) e nell'Eporediese (-63,0%, -72,4% nella conurbazione di Ivrea), e comunque molto forte nella cintura Sud (-53,5%) e nel Chivassese (-43,9%)**.

Relativamente più contenuti risultano invece i decrementi registrati nella cintura Nord (-29,2%), nel Pinerolese (-23,8%) e nella Valsusa-Valsangone (-17,9%, ma con importante calo negli ultimi anni).

Si conferma, in questo senso, il quadro generale fatto di maggior tenuta della seconda cintura e del quadrante Sud del territorio metropolitano, rispetto a più intensi fenomeni di deindustrializzazione che hanno riguardato il capoluogo, la prima cintura ed il quadrante Nord-est.

Censimento dell'industria e dei servizi + Archivio ASIA (1981-2017)										
INDUSTRIA										
Zona omogenea	addetti					variazione %				
	1981	1991	2001	2011	2017	1981-1991	1991-2001	2001-2011	2011-2017	1981-2017
1 Torino città	211.145	147.881	98.195	80.947	63.940	-30,0%	-33,6%	-17,6%	-21,0%	-69,7%
2 AMT Ovest	55.058	47.710	48.435	36.804	35.511	-13,3%	1,5%	-24,0%	-3,5%	-35,5%
3 AMT Sud	65.528	54.825	46.705	34.295	30.477	-16,3%	-14,8%	-26,6%	-11,1%	-53,5%
4 AMT Nord	33.285	31.776	30.145	25.626	23.576	-4,5%	-5,1%	-15,0%	-8,0%	-29,2%
5 Pinerolese	18.863	18.036	19.057	16.174	14.371	-4,4%	5,7%	-15,1%	-11,1%	-23,8%
6 Valli Susa e Sangone	13.313	13.131	14.167	12.498	10.934	-1,4%	7,9%	-11,8%	-12,5%	-17,9%
7 Ciriacese - Valli di Lanzo	18.065	14.864	15.361	13.194	11.864	-17,7%	3,3%	-14,1%	-10,1%	-34,3%
8 Canavese Occidentale	17.208	15.364	15.836	12.386	11.217	-10,7%	3,1%	-21,8%	-9,4%	-34,8%
9 Eporediese	21.145	14.753	11.325	8.726	7.830	-30,2%	-23,2%	-22,9%	-10,3%	-63,0%
10 Chivassese	15.674	13.081	10.768	9.364	8.788	-16,5%	-17,7%	-13,0%	-6,2%	-43,9%
11 Chierese - Carmagnolese	22.575	21.924	20.285	16.681	15.315	-2,9%	-7,5%	-17,8%	-8,2%	-32,2%
TOTALE	491.859	393.345	330.279	266.695	233.822	-20,0%	-16,0%	-19,3%	-12,3%	-52,5%
Torino città	211.145	147.881	98.195	80.947	63.940	-30,0%	-33,6%	-17,6%	-21,0%	-69,7%
Prima cintura	136.759	119.587	107.257	81.485	75.260	-12,6%	-10,3%	-24,0%	-7,6%	-45,0%
Seconda cintura	77.849	70.684	72.045	61.483	56.626	-9,2%	1,9%	-14,7%	-7,9%	-27,3%
Area urbana Pinerolo	6.527	6.385	5.931	4.939	4.419	-2,2%	-7,1%	-16,7%	-10,5%	-32,3%
Area urbana Ivrea	13.582	7.938	5.779	4.404	3.747	-41,6%	-27,2%	-23,8%	-14,9%	-72,4%
Resto città metropolitana	45.997	40.870	41.072	33.437	29.830	-11,1%	0,5%	-18,6%	-10,8%	-35,1%

Tab. 3.3.i – Censimento addetti dell'industria – Zone omogenee e cintura di Torino (1981-2017)

Elaborazione META su base dati ASIA

Censimento dell'industria e dei servizi + Archivio ASIA (1981-2017)										
INDUSTRIA										
Zona omogenea	addetti					variazione %				
	1981	1991	2001	2011	2017	1981-1991	1991-2001	2001-2011	2011-2017	1981-2017
1.1 Torino Centro	nd	nd	nd	nd	nd	nd	nd	nd	nd	nd
1.2 Torino Nord	nd	nd	nd	nd	nd	nd	nd	nd	nd	nd
1.3 Torino Ovest	nd	nd	nd	nd	nd	nd	nd	nd	nd	nd
1.4 Torino Sud	nd	nd	nd	nd	nd	nd	nd	nd	nd	nd
1.5 Torino Est	nd	nd	nd	nd	nd	nd	nd	nd	nd	nd
1 Torino	211.145	147.881	98.195	80.947	63.940	-30,0%	-33,6%	-17,6%	-21,0%	-69,7%
2.1 Collegno e Grugliasco	23.378	20.087	19.352	15.828	13.905	-14,1%	-3,7%	-18,2%	-12,1%	-40,5%
2.2 Rivoli	11.425	9.656	11.042	6.872	7.789	-15,5%	14,4%	-37,8%	13,3%	-31,8%
2.3 Collina di Rivoli	5.640	2.913	3.574	2.940	2.640	-48,4%	22,7%	-17,7%	-10,2%	-53,2%
2.4 Alpignano e I.fi	6.967	6.861	7.679	5.505	5.468	-1,5%	11,9%	-28,3%	-0,7%	-21,5%
2.5 Venaria e Druento	7.648	8.193	6.788	5.659	5.708	7,1%	-17,1%	-16,6%	0,9%	-25,4%
2 AMT Ovest	55.058	47.710	48.435	36.804	35.511	-13,3%	1,5%	-24,0%	-3,5%	-35,5%
3.1 Moncalieri e I.fi	14.210	13.620	11.795	8.893	7.232	-4,2%	-13,4%	-24,6%	-18,7%	-49,1%
3.2 Nichelino e I.fi	9.687	8.051	8.652	5.850	5.007	-16,9%	7,5%	-32,4%	-14,4%	-48,3%
3.3 Orbassano e I.fi	30.143	23.120	15.793	10.671	10.253	-23,3%	-31,7%	-32,4%	-3,9%	-66,0%
3.4 None e Volvera	5.933	3.362	3.599	3.482	3.019	-43,3%	7,0%	-3,3%	-13,3%	-49,1%
3.5 Piossasco e Bruino	3.554	4.397	3.828	3.234	2.757	23,7%	-12,9%	-15,5%	-14,8%	-22,4%
3.6 Carignano e I.fi	2.001	2.275	3.038	2.165	2.210	13,7%	33,5%	-28,7%	2,1%	10,4%
3 AMT Sud	65.528	54.825	46.705	34.295	30.477	-16,3%	-14,8%	-26,6%	-11,1%	-53,5%
4.1 Caselle e Borgaro	4.243	3.724	4.621	2.947	3.121	-12,2%	24,1%	-36,2%	5,9%	-26,4%
4.2 Leini e I.fi	9.446	12.101	12.398	12.613	16.330	28,1%	2,5%	1,7%	29,5%	72,9%
4.3 Settimo e S.Mauro	19.596	15.951	13.126	10.066	4.125	-18,6%	-17,7%	-23,3%	-59,0%	-78,9%
4 AMT Nord	33.285	31.771	30.145	25.626	23.576	-4,5%	-5,1%	-15,0%	-8,0%	-29,2%
5.1 Pinerolo	4.378	3.748	3.121	2.864	2.594	-14,4%	-16,7%	-8,2%	-9,4%	-40,7%
5.2 Pinerolese Nord	1.772	2.086	2.480	1.642	1.473	17,7%	18,9%	-33,8%	-10,3%	-16,9%
5.3 Pinerolese Est	3.605	3.485	4.381	4.291	3.631	-3,3%	25,7%	-2,1%	-15,4%	0,7%
5.4 Pinerolese Sud	1.994	2.476	3.255	2.633	2.321	24,2%	31,5%	-19,1%	-11,8%	16,4%
5.5 Val Pellice	2.333	2.527	2.459	2.061	2.159	8,3%	-2,7%	-16,2%	4,8%	-7,4%
5.6 Val Chisone-Germanasca	4.781	3.714	3.361	2.683	2.192	-22,3%	-9,5%	-20,2%	-18,3%	-54,1%
5 Pinerolese	18.863	18.036	19.057	16.174	14.371	-4,4%	5,7%	-15,1%	-11,1%	-23,8%
6.1 Alta Valsusa	1.286	975	882	616	535	-24,2%	-9,5%	-30,2%	-13,2%	-58,4%
6.2 Media Valsusa	2.803	2.684	2.970	2.491	1.980	-4,2%	10,7%	-16,1%	-20,5%	-29,4%
6.3 Bassa Valsusa	7.569	8.174	9.157	8.264	7.524	8,0%	12,0%	-9,8%	-9,0%	-0,6%
6.4 Valsangone	1.655	1.298	1.158	1.127	895	-21,6%	-10,8%	-2,7%	-20,6%	-45,9%
6 Valsusa-Valsangone	13.313	13.131	14.167	12.498	10.934	-1,4%	7,9%	-11,8%	-12,5%	-17,9%
7.1 Ciriè e I.fi	10.293	8.073	7.765	6.863	6.079	-21,6%	-3,8%	-11,6%	-11,4%	-40,9%
7.2 Lanzo e I.fi	2.908	1.875	1.844	1.448	1.243	-35,5%	-1,7%	-21,5%	-14,1%	-57,2%
7.3 Valli Ceronda-Casternone	2.454	2.846	3.495	2.735	2.566	16,0%	22,8%	-21,7%	-6,2%	4,5%
7.4 Valli di Lanzo	728	607	474	480	405	-16,6%	-21,9%	1,3%	-15,7%	-44,4%
7.5 Corio e I.fi	684	463	592	420	316	-32,3%	27,9%	-29,1%	-24,8%	-53,8%
7.6 Vauda Canavese	998	1.000	1.191	1.248	1.255	0,2%	19,1%	4,8%	0,6%	25,7%
7 Ciriacese-Valli di Lanzo	18.065	14.864	15.361	13.194	11.864	-17,7%	3,3%	-14,1%	-10,1%	-34,3%
8.1 Rivarolo e I.fi	5.526	5.392	5.431	3.866	3.586	-2,4%	0,7%	-28,8%	-7,3%	-35,1%
8.2 Cuornè e I.fi	7.044	5.693	5.960	5.357	4.867	-19,2%	4,7%	-10,1%	-9,2%	-30,9%
8.3 Castellamonte e I.fi	2.663	2.698	2.840	2.236	2.205	1,3%	5,3%	-21,3%	-1,4%	-17,2%
8.4 Valli Orco-Soana	1.975	1.581	1.605	927	560	-19,9%	1,5%	-42,2%	-39,6%	-71,7%
8 Canavese occidentale	17.208	15.364	15.836	12.386	11.217	-10,7%	3,1%	-21,8%	-9,4%	-34,8%
9.1 Ivrea	11.764	9.989	3.692	2.732	2.353	-49,1%	-38,4%	-26,0%	-13,9%	-80,0%
9.2 Eporediese Nord	1.878	2.049	2.230	1.904	1.721	9,1%	8,8%	-14,6%	-9,6%	-8,4%
9.3 Eporediese Est	752	920	1.010	1.066	1.075	22,3%	9,8%	5,5%	0,8%	42,9%
9.4 Eporediese Sud	5.658	4.834	3.382	1.890	1.782	-14,6%	-30,0%	-44,1%	-5,7%	-68,5%
9.5 Eporediese Ovest	1.093	961	1.011	1.134	900	-12,1%	5,2%	12,2%	-20,7%	-17,7%
9 Eporediese	21.145	14.753	11.325	8.726	7.830	-30,2%	-23,2%	-22,9%	-10,3%	-63,0%
10.1 Chivasso e Briandizzo	9.552	7.525	5.395	4.342	4.453	-21,2%	-28,3%	-19,5%	2,6%	-53,4%
10.2 Chivassese Nord	753	848	824	792	647	12,6%	-2,8%	-3,9%	-18,3%	-14,1%
10.3 Chivassese Est	2.928	2.444	2.065	1.595	1.243	-16,5%	-15,5%	-22,8%	-22,1%	-57,6%
10.4 Gassino e I.fi	1.400	1.413	1.346	1.311	1.074	0,9%	-4,7%	-2,6%	-18,1%	-23,3%
10.5 Chivassese Sud	1.041	851	1.138	1.324	1.371	-18,3%	33,7%	16,3%	3,5%	31,7%
10 Chivassese	15.674	13.081	10.768	9.364	8.788	-16,5%	-17,7%	-13,0%	-6,2%	-43,9%
11.1 Chieri e Riva	7.313	6.475	5.812	3.586	3.745	-11,5%	-10,2%	-38,3%	4,4%	-48,8%
11.2 Collina Torinese	1.079	953	817	613	265	-11,7%	-14,3%	-25,0%	-56,7%	-75,4%
11.3 Chierese Nord	1.077	1.475	1.601	1.387	1.242	37,0%	8,5%	-13,4%	-10,5%	15,3%
11.4 Santena e Cambiano	3.170	3.373	3.243	3.367	2.611	6,4%	-3,9%	3,8%	-22,5%	-17,6%
11.5 Pianalto di Poirino	1.181	2.158	3.034	3.081	3.262	82,7%	40,6%	1,5%	5,9%	176,2%
11.6 Carmagnolese	8.755	7.490	5.778	4.647	4.191	-14,4%	-22,9%	-19,6%	-9,8%	-52,1%
11 Chierese-Carmagnolese	22.575	21.924	20.285	16.681	15.315	-2,9%	-7,5%	-17,8%	-8,2%	-32,2%
TOTALE	491.859	393.345	330.279	266.695	233.822	-20,0%	-16,0%	-19,3%	-12,3%	-52,5%

Tab. 3.3.ii – Censimento addetti dell'industria – Subzone omogenee e cintura di Torino (1981-2017)

Elaborazione META su base dati ASIA

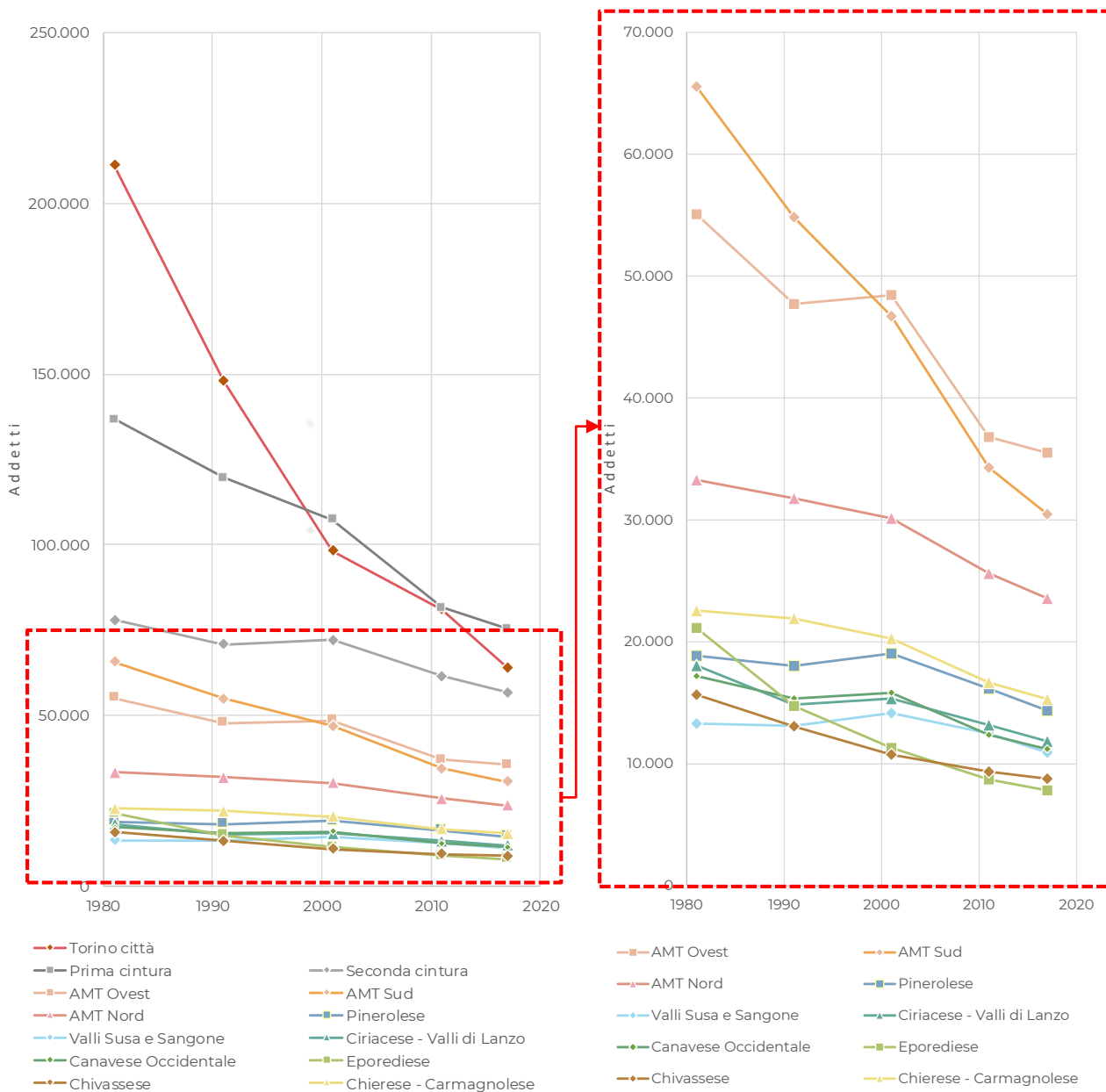

Fig. 3.3.i – Censimento addetti dell’industria – Zone omogenee (1981-2017)
 Elaborazione META su base dati ASIA

Il profondo mutamento in corso nel settore industriale è rispecchiato anche dall'andamento del numero di **unità locali**, risultato in crescita dal 1981 al 2011, con conseguente riduzione media delle loro dimensioni medie. Tale tendenza peraltro sembra essersi invertita negli ultimi anni, con una riduzione del 13,9% che ha portato i valori ai livelli 1981.

Le sole zone omogenee con saldo negativo in termini di unità locali sono Torino città, il Canavese occidentale e l'Eporediese, mentre un forte incremento si rileva nella cintura Nord.

Censimento dell'industria e dei servizi + Archivio ASIA (1981-2017)										
INDUSTRIA										
Zona omogenea	unità locali					variazione %				
	1981	1991	2001	2011	2017	1981-1991	1991-2001	2001-2011	2011-2017	1981-2017
1 Torino città	13.559	11.959	15.811	14.603	12.551	-11,8%	32,2%	-7,6%	-14,1%	-7,4%
2 AMT Ovest	3.795	3.908	4.950	4.440	3.835	3,0%	26,7%	-10,3%	-13,6%	1,1%
3 AMT Sud	4.206	4.355	5.403	4.971	4.341	3,5%	24,1%	-8,0%	-12,7%	3,2%
4 AMT Nord	2.232	2.486	2.881	2.912	2.593	11,4%	15,9%	1,1%	-11,0%	16,2%
5 Pinerolese	2.547	2.543	3.153	3.142	2.652	-0,2%	24,0%	-0,3%	-15,6%	4,1%
6 Valli Susa e Sangone	2.017	1.994	2.546	2.572	2.174	-1,1%	27,7%	1,0%	-15,5%	7,8%
7 Ciriacese - Valli di Lanzo	2.152	2.221	2.630	2.704	2.295	3,2%	18,4%	2,8%	-15,1%	6,6%
8 Canavese Occidentale	1.952	1.877	2.163	2.063	1.803	-3,8%	15,2%	-4,6%	-12,6%	-7,6%
9 Eporediese	1.773	1.741	2.050	2.004	1.761	-1,8%	17,7%	-2,2%	-12,1%	-0,7%
10 Chivassese	1.679	1.570	1.946	2.023	1.745	-6,5%	23,9%	4,0%	-13,7%	3,9%
11 Chierese - Carmagnolese	2.212	2.395	2.832	2.786	2.324	8,3%	18,2%	-1,6%	-16,6%	5,1%
TOTALE	38.124	37.049	46.365	44.220	38.074	-2,8%	25,1%	-4,6%	-13,9%	-0,1%
Torino città	13.559	11.959	15.811	14.603	12.551	-11,8%	32,2%	-7,6%	-14,1%	-7,4%
Prima cintura	8.934	9.118	11.217	10.199	8.893	2,1%	23,0%	-9,1%	-12,8%	-0,5%
Seconda cintura	7.689	8.217	10.094	10.355	8.814	6,9%	22,8%	2,6%	-14,9%	14,6%
Area urbana Pinerolo	910	898	1.156	1.118	924	-1,3%	28,7%	-3,3%	-17,4%	1,5%
Area urbana Ivrea	827	818	964	909	795	-1,1%	17,8%	-5,7%	-12,5%	-3,9%
Resto città metropolitana	6.205	6.039	7.123	7.036	6.097	-2,7%	17,9%	-1,2%	-13,3%	-1,7%

Tab. 3.3.iii – Censimento unità locali dell'industria – Zone omogenee e cintura di Torino (1981-2017)

META su base dati ASIA

Censimento dell'industria e dei servizi + Archivio ASIA (1981-2017)										
INDUSTRIA										
Zona omogenea	unità locali					variazione %				
	1981	1991	2001	2011	2017	1981-1991	1991-2001	2001-2011	2011-2017	1981-2017
1.1 Torino Centro	n.d.	n.d.	n.d.	n.d.	n.d.	n.d.	n.d.	n.d.	n.d.	n.d.
1.2 Torino Nord	n.d.	n.d.	n.d.	n.d.	n.d.	n.d.	n.d.	n.d.	n.d.	n.d.
1.3 Torino Ovest	n.d.	n.d.	n.d.	n.d.	n.d.	n.d.	n.d.	n.d.	n.d.	n.d.
1.4 Torino Sud	n.d.	n.d.	n.d.	n.d.	n.d.	n.d.	n.d.	n.d.	n.d.	n.d.
1.5 Torino Est	n.d.	n.d.	n.d.	n.d.	n.d.	n.d.	n.d.	n.d.	n.d.	n.d.
1 Torino	13.559	11.959	15.811	14.603	12.551	-11,8%	32,2%	-7,6%	-14,1%	-7,4%
2.1 Collegno e Grugliasco	1.413	1.350	1.504	1.367	1.197	-4,5%	11,4%	-9,1%	-12,4%	-15,3%
2.2 Rivoli	887	807	1.120	939	791	-9,0%	38,8%	-16,2%	-15,8%	-10,8%
2.3 Collina di Rivoli	408	410	591	566	456	0,5%	44,1%	-4,2%	-19,4%	11,8%
2.4 Alpignano e I.fi	597	682	943	850	745	14,2%	38,3%	-9,9%	-12,4%	24,8%
2.5 Venaria e Druento	490	659	792	718	646	34,5%	20,2%	-9,3%	-10,0%	31,8%
2 AMT Ovest	3.795	3.908	4.950	4.440	3.835	3,0%	26,7%	-10,3%	-13,6%	1,1%
3.1 Moncalieri e I.fi	1.278	1.296	1.513	1.366	1.191	1,4%	16,7%	-9,7%	-12,8%	-6,8%
3.2 Nichelino e I.fi	861	873	1.301	1.123	940	1,4%	49,0%	-13,7%	-16,3%	9,2%
3.3 Orbassano e I.fi	987	1.001	1.226	1.135	975	1,4%	22,5%	-7,4%	-14,1%	-1,2%
3.4 None e Volvera	292	337	363	395	353	15,4%	7,7%	8,8%	-10,6%	20,9%
3.5 Piossasco e Bruino	445	495	545	522	474	11,2%	10,1%	-4,2%	-9,2%	6,5%
3.6 Carignano e I.fi	343	353	455	430	408	2,9%	28,9%	-5,5%	-5,1%	19,0%
3 AMT Sud	4.206	4.355	5.405	4.971	4.341	3,5%	24,1%	-8,0%	-12,7%	3,2%
4.1 Caselle e Borgaro	225	235	316	306	449	4,4%	34,5%	-3,2%	46,9%	99,7%
4.2 Leini e I.fi	956	1.219	1.385	1.496	1.790	27,5%	13,6%	8,0%	19,6%	87,2%
4.3 Settimo e S.Mauro	1.051	1.032	1.180	1.110	354	-1,8%	14,3%	-5,9%	-68,1%	-66,3%
4 AMT Nord	2.232	2.486	2.881	2.912	2.593	11,4%	15,9%	1,1%	-11,0%	16,2%
5.1 Pinerolo	558	490	658	654	525	-12,2%	34,3%	-0,6%	-19,7%	-5,9%
5.2 Pinerolese Nord	287	321	414	387	320	11,8%	29,0%	-6,5%	-17,3%	11,5%
5.3 Pinerolese Est	449	496	642	661	567	10,5%	29,4%	3,0%	-14,2%	26,3%
5.4 Pinerolese Sud	409	449	513	546	479	9,8%	14,3%	6,4%	-12,3%	17,1%
5.5 Val Pellice	458	406	464	407	357	-11,4%	14,3%	-12,3%	-12,3%	-22,1%
5.6 Val Chisone-Germanasca	386	381	462	487	404	-1,3%	21,3%	5,4%	-17,0%	4,7%
5 Pinerolese	2.547	2.543	3.153	3.142	2.652	-0,2%	24,0%	-0,3%	-15,6%	4,1%
6.1 Alta Valsusa	341	264	304	298	278	-22,6%	15,2%	-2,0%	-6,7%	-18,5%
6.2 Media Valsusa	496	489	590	565	459	-1,4%	20,7%	-4,2%	-18,8%	-7,5%
6.3 Bassa Valsusa	869	953	1.234	1.229	1.014	9,7%	29,5%	-0,4%	-17,5%	16,7%
6.4 Valsangone	311	288	418	480	423	-7,4%	45,1%	14,8%	-11,9%	36,0%
6 Valsusa-Valsangone	2.017	1.994	2.546	2.572	2.174	-1,1%	27,7%	1,0%	-15,5%	7,8%
7.1 Ciriè e I.fi	1.033	1.067	1.236	1.311	1.125	3,3%	15,8%	6,1%	-14,2%	8,9%
7.2 Lanzo e I.fi	316	289	416	396	333	-8,5%	43,9%	-4,8%	-15,9%	5,4%
7.3 Valli Ceronda-Casternone	302	360	432	443	355	19,2%	20,0%	2,5%	-19,9%	17,5%
7.4 Valli di Lanzo	216	216	215	208	197	0,0%	-0,5%	-3,3%	-5,3%	-8,8%
7.5 Corio e I.fi	123	100	109	123	87	-18,7%	9,0%	12,8%	-29,3%	-29,3%
7.6 Vauda Canavese	162	189	222	223	198	16,7%	17,5%	0,5%	-11,2%	22,2%
7 Ciriacese-Valli di Lanzo	2.152	2.221	2.630	2.704	2.295	3,2%	18,4%	2,8%	-15,1%	6,6%
8.1 Rivarolo e I.fi	668	667	814	781	666	-0,1%	22,0%	-4,1%	-14,7%	-0,3%
8.2 Cuorgné e I.fi	702	644	732	684	596	-8,3%	13,7%	-6,6%	-12,9%	-15,1%
8.3 Castellamonte e I.fi	338	360	411	417	373	6,5%	14,2%	1,5%	-10,6%	10,4%
8.4 Valli Orco-Soana	244	206	206	181	168	-15,6%	0,0%	-12,1%	-7,2%	-31,1%
8 Canavese occidentale	1.952	1.877	2.163	2.063	1.803	-3,8%	15,2%	-4,6%	-12,6%	-7,6%
9.1 Ivrea	358	375	469	394	373	4,7%	25,1%	-16,0%	-5,3%	4,2%
9.2 Eporediese Nord	458	399	479	495	409	-12,9%	20,1%	3,3%	-17,4%	-10,7%
9.3 Eporediese Est	265	246	273	287	272	-7,2%	11,0%	5,1%	-5,2%	2,6%
9.4 Eporediese Sud	389	414	485	476	407	6,4%	17,1%	-1,9%	-14,5%	4,6%
9.5 Eporediese Ovest	303	307	344	352	300	1,3%	12,1%	2,3%	-14,8%	-1,0%
9 Eporediese	1.773	1.741	2.050	2.004	1.761	-1,8%	17,7%	-2,2%	-12,1%	-0,7%
10.1 Chivasso e Briandizzo	515	426	599	641	549	-17,3%	40,6%	7,0%	-14,4%	6,6%
10.2 Chivassese Nord	171	175	189	223	197	2,3%	8,0%	18,0%	-11,7%	15,2%
10.3 Chivassese Est	395	380	469	475	409	-3,8%	23,4%	1,3%	-13,9%	3,5%
10.4 Gassino e I.fi	344	344	380	394	357	0,0%	10,5%	3,7%	-9,4%	3,8%
10.5 Chivassese Sud	254	245	309	290	233	-3,5%	26,1%	-6,1%	-19,7%	-8,3%
10 Chivassese	1.679	1.570	1.946	2.023	1.745	-6,5%	23,9%	4,0%	-13,7%	3,9%
11.1 Chieri e Riva	791	713	857	817	696	-9,9%	20,2%	-4,7%	-14,8%	-12,0%
11.2 Collina Torinese	177	205	198	136	116	15,8%	-3,4%	-31,3%	-14,7%	-34,5%
11.3 Chierese Nord	205	238	266	279	257	16,1%	11,8%	4,9%	-7,9%	25,4%
11.4 Santena e Cambiano	295	400	472	455	364	35,6%	18,0%	-3,6%	-20,0%	23,4%
11.5 Pianalto di Poirino	206	281	305	321	259	36,4%	8,5%	5,2%	-19,3%	25,7%
11.6 Carmagnolese	538	558	734	778	632	3,7%	31,5%	6,0%	-18,8%	17,5%
11 Chierese-Carmagnolese	2.212	2.395	2.832	2.786	2.324	8,3%	18,2%	-1,6%	-16,6%	5,1%
TOTALE	38.124	37.049	46.365	44.220	38.074	-2,8%	25,1%	-4,6%	-13,9%	-0,1%

Tab. 3.3.iv – Censimento unità locali dell'industria – Subzone omogenee e cintura di Torino (1981-2017)

Elaborazione META su base dati ASIA

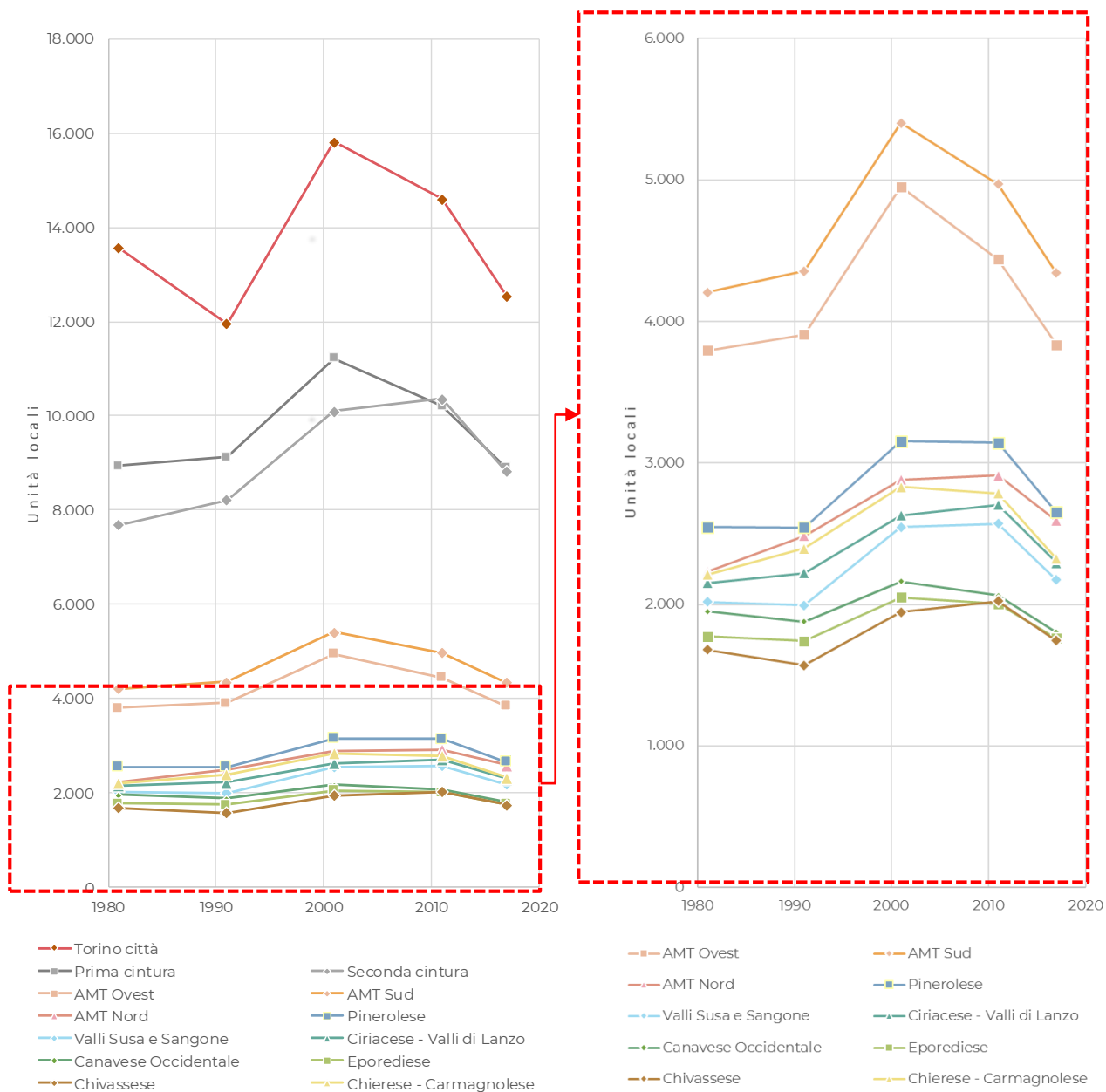

Fig. 3.3.ii – Censimento unità locali dell'industria – Zone omogenee (1981-2017)

Elaborazione META su base dati ASIA

Di seguito si riportano le tabelle che delineano il **rapporto** tra addetti e unità locale relativamente al settore industriale.

Censimento dell'industria e dei servizi + Archivio ASIA (1981-2017)										
INDUSTRIA										
Zona omogenea	addetti / unità locale					variazione %				
	1981	1991	2001	2011	2017	1981-1991	1991-2001	2001-2011	2011-2017	1981-2017
1 Torino città	15,6	12,4	6,2	5,5	5,1	-20,6%	-49,8%	-10,7%	-8,1%	-67,3%
2 AMT Ovest	14,5	12,2	9,8	8,3	9,3	-15,9%	-19,9%	-15,3%	11,7%	-36,2%
3 AMT Sud	15,6	12,6	8,6	6,9	7,0	-19,2%	-31,3%	-20,2%	1,8%	-54,9%
4 AMT Nord	14,9	12,8	10,5	8,8	9,1	-14,3%	-18,1%	-15,9%	3,3%	-39,0%
5 Pinerolese	7,4	7,1	6,0	5,1	5,4	-4,2%	-14,8%	-14,8%	5,3%	-26,8%
6 Valli Susa e Sangone	6,6	6,6	5,6	4,9	5,0	-0,2%	-15,5%	-12,7%	3,5%	-23,8%
7 Ciriacese - Valli di Lanzo	8,4	6,7	5,8	4,9	5,2	-20,3%	-12,7%	-16,5%	5,9%	-38,4%
8 Canavese Occidentale	8,8	8,2	7,3	6,0	6,2	-7,1%	-10,6%	-18,0%	3,6%	-29,4%
9 Eporediese	11,9	8,5	5,5	4,4	4,4	-28,9%	-34,8%	-21,2%	2,1%	-62,7%
10 Chivassese	9,3	8,3	5,5	4,6	5,0	-10,7%	-33,6%	-16,3%	8,8%	-46,1%
11 Chierese - Carmagnolese	10,2	9,2	7,2	6,0	6,6	-10,3%	-21,8%	-16,4%	10,1%	-35,4%
TOTALE	12,9	10,6	7,1	6,0	6,1	-17,7%	-32,9%	-15,3%	1,8%	-52,4%
Torino città	15,6	12,4	6,2	5,5	5,1	-20,6%	-49,8%	-10,7%	-8,1%	-67,3%
Prima cintura	15,3	13,1	9,6	8,0	8,5	-14,3%	-27,1%	-16,4%	5,9%	-44,7%
Seconda cintura	10,1	8,6	7,1	5,9	6,4	-15,0%	-17,0%	-16,8%	8,2%	-36,5%
Area urbana Pinerolo	7,2	7,1	5,1	4,4	4,8	-0,9%	-27,8%	-13,9%	8,3%	-33,3%
Area urbana Ivrea	16,4	9,7	6,0	4,8	4,7	-40,9%	-38,2%	-19,2%	-2,7%	-71,3%
Resto città metropolitana	7,4	6,8	5,8	4,8	4,9	-8,7%	-14,8%	-17,6%	3,0%	-34,0%

Tab. 3.3.v – Censimento addetti su unità locale dell'industria – Zone omogenee e cintura di Torino (1981-2017)

Elaborazione META su base dati ASIA

Censimento dell'industria e dei servizi + Archivio ASIA (1981-2017)											
INDUSTRIA											
Zona omogenea	addetti / unità locale					variazione %					
	1981	1991	2001	2011	2017	1981-1991	1991-2001	2001-2011	2011-2017	1981-2017	
1.1 Torino Centro	nd	nd	nd	nd	nd	nd	nd	nd	nd	nd	
1.2 Torino Nord	nd	nd	nd	nd	nd	nd	nd	nd	nd	nd	
1.3 Torino Ovest	nd	nd	nd	nd	nd	nd	nd	nd	nd	nd	
1.4 Torino Sud	nd	nd	nd	nd	nd	nd	nd	nd	nd	nd	
1.5 Torino Est	nd	nd	nd	nd	nd	nd	nd	nd	nd	nd	
1 Torino	15,6	12,4	6,2	5,5	5,1	-20,6%	-49,8%	-10,7%	-8,1%	-67,3%	
2.1 Collegno e Grugliasco	16,5	14,9	12,9	11,6	11,6	-10,1%	-13,5%	-10,0%	0,3%	-29,8%	
2.2 Rivoli	12,9	12,0	9,9	7,3	9,8	-7,1%	-17,6%	-25,8%	34,5%	-23,6%	
2.3 Collina di Rivoli	13,8	7,1	6,0	5,2	5,8	-48,6%	-14,9%	-14,1%	11,5%	-58,1%	
2.4 Alpignano e I.fi	11,7	10,1	8,1	6,5	7,3	-13,8%	-19,1%	-20,5%	13,3%	-37,1%	
2.5 Venaria e Druento	15,6	12,4	8,6	7,9	8,8	-20,3%	-31,1%	-8,0%	12,1%	-43,4%	
2 AMT Ovest	14,5	12,2	9,8	8,3	9,3	-15,9%	-19,9%	-15,3%	11,7%	-36,2%	
3.1 Moncalieri e I.fi	11,1	10,5	7,8	6,5	6,1	-5,5%	-25,8%	-16,5%	-6,7%	-45,4%	
3.2 Nichelino e I.fi	11,3	9,2	6,7	5,2	5,3	-18,0%	-27,9%	-21,7%	2,2%	-52,7%	
3.3 Orbassano e I.fi	30,5	23,1	12,9	9,4	10,5	-24,4%	-44,2%	-27,0%	11,8%	-65,6%	
3.4 None e Volvera	20,3	10,0	9,9	8,8	8,6	-50,9%	-0,6%	-11,1%	-3,0%	-57,9%	
3.5 Piossasco e Bruino	8,0	8,9	7,0	6,2	5,8	11,2%	-20,9%	-11,8%	-6,1%	-27,2%	
3.6 Carignano e I.fi	5,8	6,4	6,7	5,0	5,4	10,5%	3,6%	-24,6%	7,6%	-7,2%	
3 AMT Sud	15,6	12,6	8,6	6,9	7,0	-19,2%	-31,3%	-20,2%	1,8%	-54,9%	
4.1 Caselle e Borgaro	18,9	15,8	14,6	9,6	6,9	-16,0%	-7,7%	-34,1%	-27,9%	-63,2%	
4.2 Leini e I.fi	9,9	9,9	9,0	8,4	9,1	0,5%	-9,8%	-5,8%	8,2%	-7,6%	
4.3 Settimo e S.Mauro	18,6	15,5	11,1	9,1	11,7	-17,1%	-28,0%	-18,5%	28,5%	-37,5%	
4 AMT Nord	14,9	12,8	10,5	8,8	9,1	-14,3%	-18,1%	-15,9%	3,3%	-39,0%	
5.1 Pinerolo	7,8	7,6	4,7	4,4	4,9	-2,5%	-38,0%	-7,7%	12,8%	-37,0%	
5.2 Pinerolese Nord	6,2	6,5	6,0	4,2	4,6	5,3%	-7,8%	-29,2%	8,5%	-25,4%	
5.3 Pinerolese Est	8,0	7,0	6,8	6,5	6,4	-12,5%	-2,9%	-4,9%	-1,4%	-20,2%	
5.4 Pinerolese Sud	4,9	5,5	6,3	4,8	4,8	13,1%	15,1%	-24,0%	0,5%	-0,6%	
5.5 Val Pellice	5,1	6,2	5,3	5,1	6,0	22,2%	-14,9%	-4,4%	19,4%	18,7%	
5.6 Val Chisone-Germanasca	12,4	9,7	7,3	5,5	5,4	-21,3%	-25,4%	-24,3%	-1,5%	-56,2%	
5 Pinerolese	7,4	7,1	6,0	5,1	5,4	-4,2%	-14,8%	-14,8%	5,3%	-26,8%	
6.1 Alta Valsusa	3,8	3,7	2,9	2,1	1,9	-2,1%	-21,4%	-28,8%	-7,0%	-49,0%	
6.2 Media Valsusa	5,7	5,5	5,0	4,4	4,3	-2,9%	-8,3%	-12,4%	-2,1%	-23,7%	
6.3 Bassa Valsusa	8,7	8,6	7,4	6,7	7,4	-1,5%	-13,5%	-9,4%	10,3%	-14,8%	
6.4 Valsangone	5,3	4,5	2,8	2,3	2,1	-15,3%	-38,5%	-15,2%	-9,9%	-60,2%	
6 Valsusa-Valsangone	6,6	6,6	5,6	4,9	5,0	-0,2%	-15,5%	-12,7%	3,5%	-23,8%	
7.1 Ciriè e I.fi	10,0	7,6	6,3	5,2	5,4	-24,1%	-17,0%	-16,7%	3,2%	-45,8%	
7.2 Lanzo e I.fi	9,2	6,5	4,4	3,7	3,7	-29,5%	-31,7%	-17,5%	2,1%	-59,4%	
7.3 Valli Ceronda-Casternone	8,1	7,9	8,1	6,2	7,2	-2,7%	2,3%	-23,7%	17,1%	-11,1%	
7.4 Valli di Lanzo	3,4	2,8	2,2	2,3	2,1	-16,6%	-21,5%	4,7%	-11,0%	-39,1%	
7.5 Corio e I.fi	5,6	4,6	5,4	3,4	3,6	-16,7%	17,3%	-37,1%	6,4%	-34,7%	
7.6 Vauda Canavese	6,2	5,3	5,4	5,6	6,3	-14,1%	1,4%	4,3%	13,2%	2,9%	
7 Ciriacese-Valli di Lanzo	8,4	6,7	5,8	4,9	5,2	-20,3%	-12,7%	-16,5%	5,9%	-38,4%	
8.1 Rivarolo e I.fi	8,3	8,1	6,7	5,0	5,4	-2,3%	-17,5%	-28,8%	8,8%	-34,9%	
8.2 Cuorgné e I.fi	10,0	8,8	8,1	7,8	8,2	-11,9%	-7,9%	-3,8%	4,3%	-18,6%	
8.3 Castellamonte e I.fi	7,9	7,5	6,9	5,4	5,9	-4,9%	-7,8%	-22,4%	10,2%	-25,0%	
8.4 Valli Orco-Soana	8,1	7,7	7,8	5,1	3,3	-5,2%	1,5%	-34,3%	-35,0%	-58,9%	
8 Canavese occidentale	8,8	8,2	7,3	6,0	6,2	-7,1%	-10,6%	-18,0%	3,6%	-29,4%	
9.1 Ivrea	32,9	16,0	7,9	6,9	6,3	-51,4%	-50,7%	-11,9%	-9,0%	-80,8%	
9.2 Eporediese Nord	4,1	5,1	4,7	3,8	4,2	25,2%	-9,3%	-17,4%	9,4%	2,6%	
9.3 Eporediese Est	2,8	3,7	3,7	3,7	4,0	31,8%	-1,1%	0,4%	6,4%	39,2%	
9.4 Eporediese Sud	14,5	11,7	7,0	4,0	4,4	-19,7%	-40,3%	-43,1%	10,3%	-69,9%	
9.5 Eporediese Ovest	3,6	3,1	2,9	3,2	3,0	-13,2%	-6,1%	9,6%	-6,9%	-16,9%	
9 Eporediese	11,9	8,5	5,5	4,4	4,4	-28,9%	-34,8%	-21,2%	2,1%	-62,7%	
10.1 Chivasso e Briandizzo	18,5	17,7	9,0	6,8	8,1	-4,8%	-49,0%	-24,8%	19,8%	-56,3%	
10.2 Chivassese Nord	4,4	4,8	4,4	3,6	3,3	10,0%	-10,0%	-18,5%	-7,5%	-25,4%	
10.3 Chivassese Est	7,4	6,4	4,4	3,4	3,0	-13,2%	-31,5%	-23,7%	-9,5%	-59,0%	
10.4 Gassino e I.fi	4,1	4,1	3,5	3,3	3,0	0,9%	-13,8%	-6,1%	-9,6%	-26,1%	
10.5 Chivassese Sud	4,1	3,5	3,7	4,6	5,9	-15,2%	6,0%	24,0%	28,8%	43,5%	
10 Chivassese	9,3	8,3	5,5	4,6	5,0	-10,7%	-33,6%	-16,3%	8,8%	-46,1%	
11.1 Chieri e Riva	9,2	9,1	6,8	4,4	5,4	-1,8%	-25,3%	-35,3%	22,6%	-41,8%	
11.2 Collina Torinese	6,1	4,6	4,1	4,5	2,3	-23,7%	-11,2%	9,2%	-49,3%	-62,5%	
11.3 Chierese Nord	5,3	6,2	6,0	5,0	4,8	18,0%	-2,9%	-17,4%	-2,8%	-8,0%	
11.4 Santena e Cambiano	10,7	8,4	6,9	7,4	7,2	-21,5%	-18,5%	7,7%	-3,1%	-33,3%	
11.5 Pianalto di Poirino	5,7	7,7	9,9	9,6	12,6	34,0%	29,5%	-3,5%	31,2%	119,7%	
11.6 Carmagnolese	16,3	13,4	7,9	6,0	6,6	-17,5%	-41,4%	-24,1%	11,0%	-59,3%	
11 Chierese-Carmagnolese	10,2	9,2	7,2	6,0	6,6	-10,3%	-21,8%	-16,4%	10,1%	-35,4%	
TOTALE	12,9	10,6	7,1	6,0	6,1	-17,7%	-32,9%	-15,3%	1,8%	-52,4%	

Tab. 3.3.vi – Censimento addetti su unità locale dell'industria – Subzone omogenee e cintura di Torino (1981-2017)

Elaborazione META su base dati ASIA

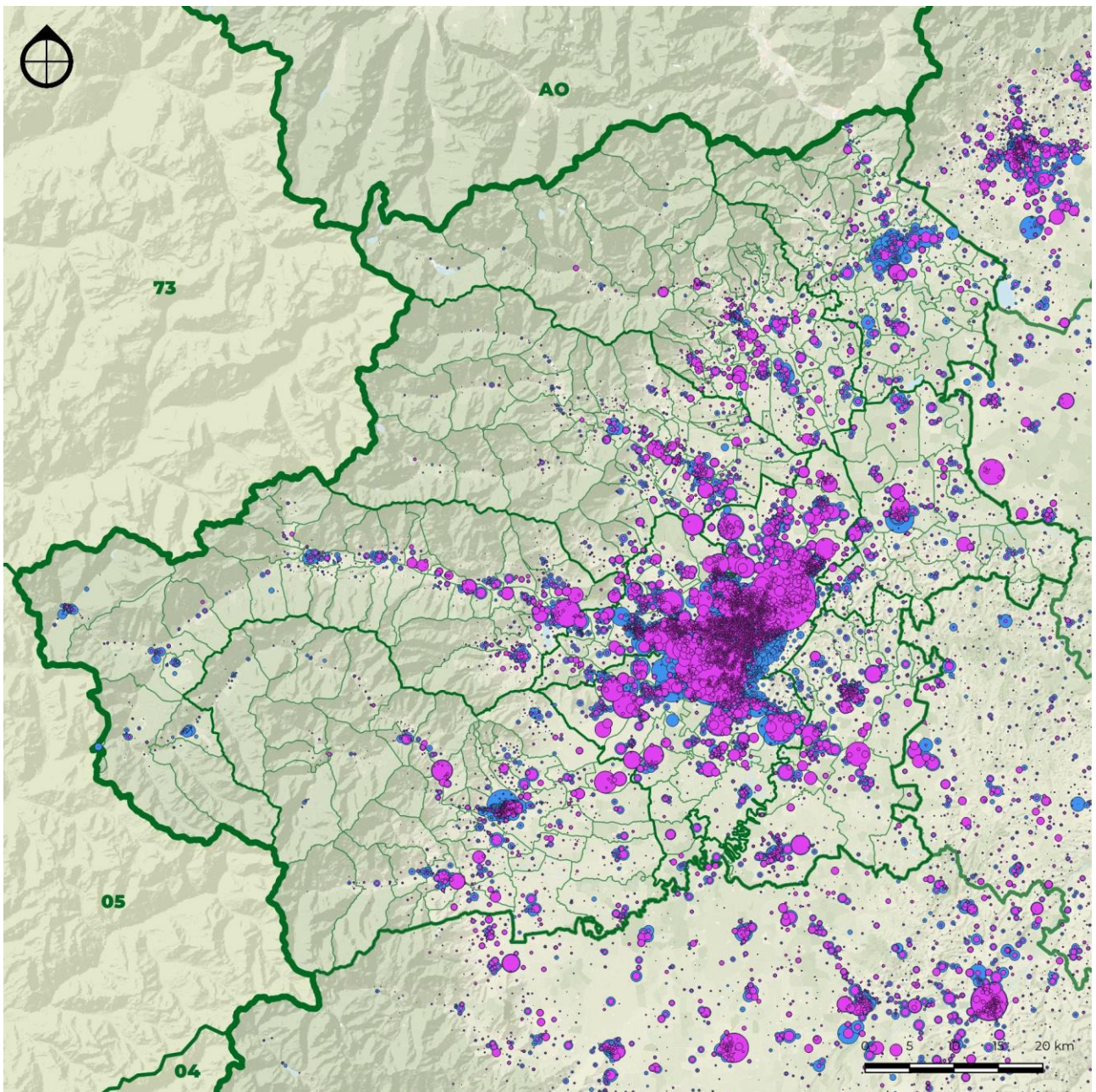
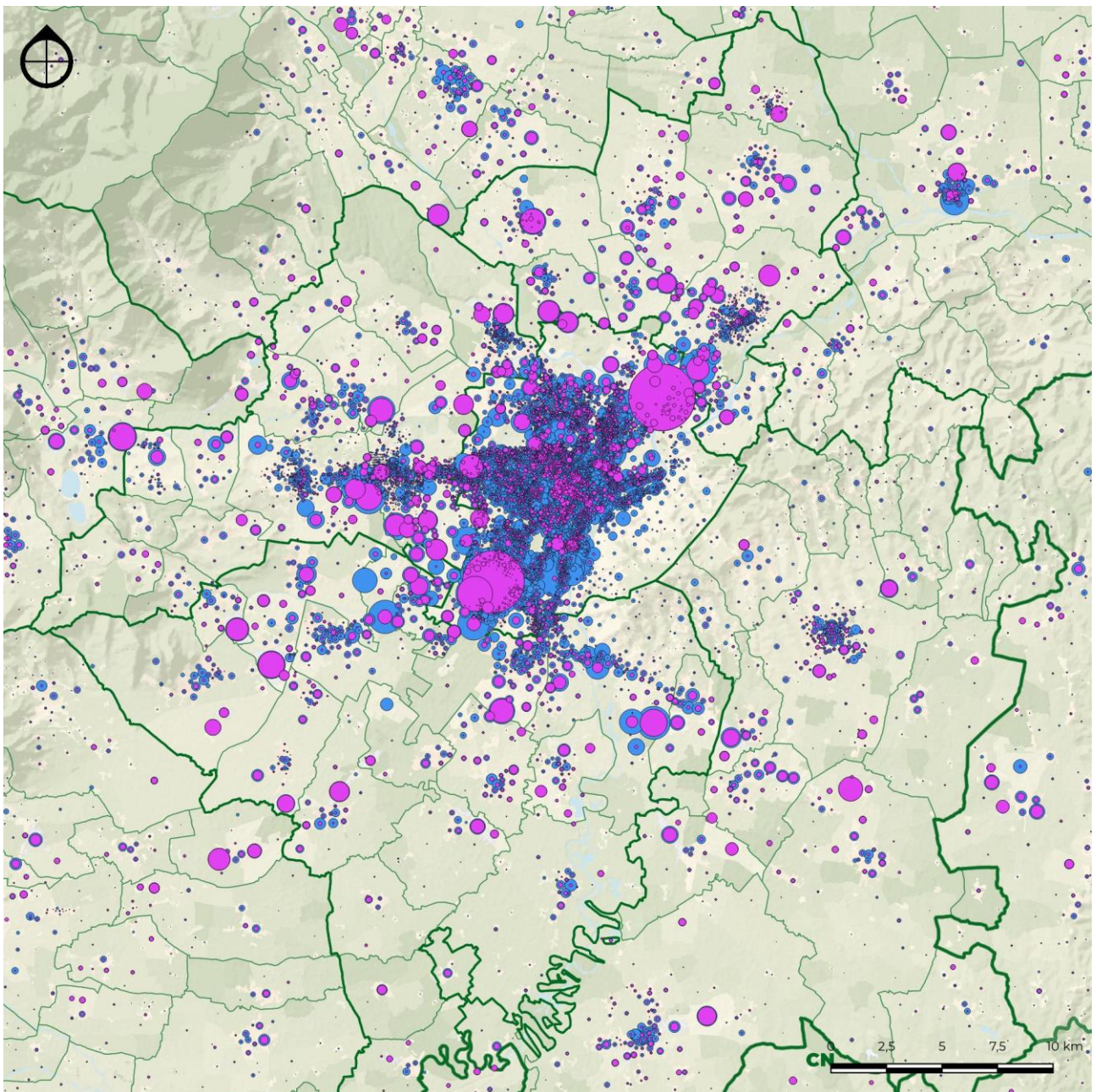

Fig. 3.3.iii – Censimento addetti dell'industria intero territorio metropolitano
Elaborazione META su dati ISTAT



LEGENDA

CONFINI AMMINISTRATIVI

- Regione
- Provincia
- Zone omogenee
- Comuni

Addetti per sezione censuaria

- Addetti Industria
- Addetti Totali

Fig. 3.3.iv – Censimento addetti dell'industria conurbazione
Elaborazione META su dati ISTAT

3.4 Unità locali ed addetti – servizi (1981-2017)

Le dinamiche del settore dei servizi sono largamente complementari a quelle dell'industria anche se, contrariamente a quanto verificatosi in altre grandi città italiane, non sufficienti a compensarne gli effetti in termini occupazionali netti.

Tra il 1981 e il 2017 il numero degli addetti conosce un incremento del 51%, effetto di tre decenni di crescita, con un vistoso effetto in controtendenza negli ultimi anni.

Tutte le zone omogenee presentano incrementi netti, con valori massimi nella cintura Nord (+123,5%) e Ovest (+112%), nel Chierese-Carmagnolese (+94,5%) e nell'Eporediese (+84,5%), minimi in Valsusa e Valsangone (+48,7%) e nel Canavese Occidentale (+51,5%), e, ancora più bassi, a Torino (+34,4%).

Censimento dell'industria e dei servizi + Archivio ASIA (1981-2017)										
Zona omogenea	SERVIZI									
	addetti					variazione %				
	1981	1991	2001	2011	2017	1981-1991	1991-2001	2001-2011	2011-2017	1981-2017
1 Torino città	259.202	267.968	294.451	310.248	348.284	3,4%	9,9%	5,4%	12,3%	34,4%
2 AMT Ovest	24.545	30.254	42.701	48.889	52.027	23,3%	41,1%	14,5%	6,4%	112,0%
3 AMT Sud	31.773	39.238	49.018	51.206	53.077	23,5%	24,9%	4,5%	3,7%	67,0%
4 AMT Nord	12.676	19.010	24.190	27.514	28.335	50,0%	27,2%	13,7%	3,0%	123,5%
5 Pinerolese	14.354	17.440	19.359	21.736	23.641	21,5%	11,0%	12,3%	8,8%	64,7%
6 Valli Susa e Sangone	11.804	13.529	14.651	18.149	17.548	14,6%	8,3%	23,9%	-3,3%	48,7%
7 Ciriacese - Valli di Lanzo	10.249	11.848	14.858	15.467	16.917	15,6%	25,4%	4,1%	9,4%	65,1%
8 Canavese Occidentale	9.220	10.398	12.664	12.989	13.964	12,8%	21,8%	2,6%	7,5%	51,5%
9 Eporediese	13.576	20.280	23.576	25.544	25.051	49,4%	16,3%	8,3%	-1,9%	84,5%
10 Chivassese	9.809	11.231	12.241	15.946	15.700	14,5%	9,0%	30,3%	-1,5%	60,1%
11 Chierese - Carmagnolese	11.646	16.041	18.312	20.752	22.647	37,7%	14,2%	13,3%	9,1%	94,5%
TOTALE	408.854	457.237	526.021	568.440	617.189	11,8%	15,0%	8,1%	8,6%	51,0%
Torino città	259.202	267.968	294.451	310.248	348.284	3,4%	9,9%	5,4%	12,3%	34,4%
Prima cintura	63.317	81.716	108.585	118.439	124.570	29,1%	32,9%	9,1%	5,2%	96,7%
Seconda cintura	38.792	48.654	56.233	65.825	68.935	25,4%	15,6%	17,1%	4,7%	77,7%
Area urbana Pinerolo	7.771	9.262	11.134	12.326	13.048	19,2%	20,2%	10,7%	5,9%	67,9%
Area urbana Ivrea	9.734	15.090	17.973	18.754	19.132	55,0%	19,1%	4,3%	2,0%	96,5%
Resto città metropolitana	30.038	34.547	37.645	42.848	43.219	15,0%	9,0%	13,8%	0,9%	43,9%

Tab. 3.4.i – Censimento addetti dei servizi – Zone omogenee e cintura di Torino (1981-2017)

Elaborazione META su base dati ASIA

Censimento dell'industria e dei servizi + Archivio ASIA (1981-2017)										
Zona omogenea	SERVIZI									
	addetti					variazione %				
	1981	1991	2001	2011	2017	1981-1991	1991-2001	2001-2011	2011-2017	1981-2017
1.1 Torino Centro	nd	nd	nd	nd	nd	nd	nd	nd	nd	nd
1.2 Torino Nord	nd	nd	nd	nd	nd	nd	nd	nd	nd	nd
1.3 Torino Ovest	nd	nd	nd	nd	nd	nd	nd	nd	nd	nd
1.4 Torino Sud	nd	nd	nd	nd	nd	nd	nd	nd	nd	nd
1.5 Torino Est	nd	nd	nd	nd	nd	nd	nd	nd	nd	nd
1 Torino	259.202	267.968	294.451	310.248	348.284	3,4%	9,9%	5,4%	12,3%	34,4%
2.1 Collegno e Grugliasco	10.608	12.198	15.920	18.083	19.543	15,0%	30,5%	13,6%	8,1%	84,2%
2.2 Rivoli	5.829	7.353	12.748	13.974	14.825	26,1%	73,4%	9,6%	6,1%	154,3%
2.3 Collina di Rivoli	1.208	1.765	2.588	3.715	3.878	46,1%	46,6%	43,5%	4,4%	221,0%
2.4 Alpignano e I.f.i	2.736	3.427	4.651	5.630	5.474	25,3%	35,7%	21,0%	-2,8%	100,1%
2.5 Venaria e Druento	4.164	5.511	6.794	7.487	8.307	32,3%	33,3%	10,2%	10,9%	99,5%
2 AMT Ovest	24.545	30.254	42.701	48.889	52.027	23,3%	41,1%	14,5%	6,4%	112,0%
3.1 Moncalieri e I.f.i	11.862	13.725	16.347	17.515	18.500	15,7%	19,1%	7,1%	5,6%	56,0%
3.2 Nichelino e I.f.i	5.483	6.720	9.150	8.577	9.648	22,6%	36,2%	-6,3%	12,5%	76,0%
3.3 Orbassano e I.f.i	7.715	11.742	16.159	17.139	16.698	52,2%	37,6%	6,1%	-2,6%	116,4%
3.4 None e Volvera	3.366	3.236	2.845	2.575	2.733	-3,9%	-12,1%	-9,5%	6,1%	-18,8%
3.5 Piossasco e Bruino	1.585	1.963	2.367	2.986	3.039	23,8%	20,6%	26,2%	1,8%	91,7%
3.6 Carignano e I.f.i	1.762	1.852	2.150	2.414	2.460	5,1%	16,1%	12,3%	1,9%	39,6%
3 AMT Sud	31.773	39.238	49.018	51.206	53.077	23,5%	24,9%	4,5%	3,7%	67,0%
4.1 Caselle e Borgaro	1.255	1.569	2.344	2.377	3.940	25,0%	49,4%	1,4%	65,8%	214,0%
4.2 Leini e I.f.i	4.867	7.550	8.760	11.298	15.164	55,1%	16,0%	29,0%	34,2%	211,6%
4.3 Settimo e S.Mauro	6.554	9.891	13.086	13.839	9.230	50,9%	32,3%	5,8%	-33,3%	40,8%
4 AMT Nord	12.676	19.010	24.190	27.514	28.335	50,0%	27,2%	13,7%	3,0%	123,5%
5.1 Pinerolo	6.615	7.754	9.134	10.162	10.886	17,2%	17,8%	11,3%	7,1%	64,6%
5.2 Pinerolese Nord	834	1.176	1.473	1.806	1.834	41,0%	25,3%	22,6%	1,6%	119,9%
5.3 Pinerolese Est	1.852	2.348	2.470	2.646	3.064	26,8%	5,2%	7,1%	15,8%	65,4%
5.4 Pinerolese Sud	1.391	1.780	2.195	2.687	3.070	28,0%	23,3%	22,4%	14,2%	120,7%
5.5 Val Pellice	1.702	2.121	2.035	2.318	2.315	24,6%	-4,1%	13,9%	-0,1%	36,0%
5.6 Val Chisone-Germanasca	1.960	2.261	2.052	2.117	2.472	15,4%	-9,2%	3,2%	16,8%	26,1%
5 Pinerolese	14.354	17.440	19.359	21.736	23.641	21,5%	11,0%	12,3%	8,8%	64,7%
6.1 Alta Valsusa	2.928	2.947	2.964	4.585	4.002	0,6%	0,6%	54,7%	-12,7%	36,7%
6.2 Media Valsusa	3.816	4.082	3.926	4.341	4.177	7,0%	-3,8%	10,6%	-3,8%	9,5%
6.3 Bassa Valsusa	3.637	4.506	5.465	6.628	6.732	23,9%	21,3%	21,3%	1,6%	85,1%
6.4 Valsangone	1.423	1.994	2.296	2.595	2.637	40,1%	15,1%	13,0%	1,6%	85,3%
6 Valsusa-Valsangone	11.804	13.529	14.651	18.149	17.548	14,6%	8,3%	23,9%	-3,3%	48,7%
7.1 Ciriè e I.f.i	5.848	6.789	8.748	9.257	10.338	16,1%	28,9%	5,8%	11,7%	76,8%
7.2 Lanzo e I.f.i	1.879	1.958	2.375	2.302	2.468	4,2%	21,3%	-3,1%	7,2%	31,3%
7.3 Valli Ceronda-Casternone	862	1.132	1.811	1.917	2.057	31,3%	60,0%	5,9%	7,3%	138,6%
7.4 Valli di Lanzo	911	1.061	738	701	753	16,5%	-30,4%	-5,0%	7,4%	-17,4%
7.5 Corio e I.f.i	349	368	485	474	461	5,4%	31,8%	-2,3%	-2,7%	32,2%
7.6 Vauda Canavese	400	540	701	816	840	35,0%	29,8%	16,4%	2,9%	109,9%
7 Ciriacese-Valli di Lanzo	10.249	11.848	14.858	15.467	16.917	15,6%	25,4%	4,1%	9,4%	65,1%
8.1 Rivarolo e I.f.i	3.432	4.179	5.584	6.075	6.463	21,8%	33,6%	8,8%	6,4%	88,3%
8.2 Cuorgné e I.f.i	2.987	3.241	3.779	3.722	4.190	8,5%	16,6%	-1,5%	12,6%	40,3%
8.3 Castellamonte e I.f.i	1.709	1.851	2.311	2.342	2.477	8,3%	24,9%	1,3%	5,8%	44,9%
8.4 Valli Orco-Soana	1.092	1.127	990	850	834	3,2%	-12,2%	-14,1%	-1,9%	-23,6%
8 Canavese occidentale	9.220	10.398	12.664	12.989	13.964	12,8%	21,8%	2,6%	7,5%	51,5%
9.1 Ivrea	7.141	11.714	13.350	13.658	14.336	64,0%	14,0%	2,3%	5,0%	100,8%
9.2 Eporediese Nord	2.046	3.050	2.872	2.926	2.467	49,1%	-5,8%	1,9%	-15,7%	20,6%
9.3 Eporediese Est	928	1.171	1.952	2.215	2.728	26,2%	66,7%	13,5%	23,1%	193,9%
9.4 Eporediese Sud	1.714	2.096	2.411	3.075	2.487	22,3%	15,0%	27,5%	-19,1%	45,1%
9.5 Eporediese Ovest	1.747	2.249	2.991	3.670	3.033	28,7%	33,0%	22,7%	-17,4%	73,6%
9 Eporediese	13.576	20.280	23.576	25.544	25.051	49,4%	16,3%	8,3%	-1,9%	84,5%
10.1 Chivasso e Briandizzo	5.021	5.610	6.109	8.819	7.708	11,7%	8,9%	44,4%	-12,6%	53,5%
10.2 Chivassese Nord	587	658	709	940	1.094	12,1%	7,8%	32,6%	16,4%	86,4%
10.3 Chivassese Est	2.008	2.272	2.447	2.730	2.991	13,1%	7,7%	11,6%	9,5%	48,9%
10.4 Gassino e I.f.i	1.306	1.583	1.758	2.099	2.278	21,2%	11,1%	19,4%	8,5%	74,4%
10.5 Chivassese Sud	887	1.108	1.218	1.358	1.628	24,9%	9,9%	11,5%	19,9%	83,6%
10 Chivassese	9.809	11.231	12.241	15.946	15.700	14,5%	9,0%	30,3%	-1,5%	60,1%
11.1 Chieri e Riva	4.238	5.321	6.819	7.450	8.080	25,6%	28,2%	9,3%	8,5%	90,7%
11.2 Collina Torinese	1.010	1.409	1.843	1.931	1.995	39,5%	30,8%	4,8%	3,3%	97,5%
11.3 Chierese Nord	466	1.493	879	1.168	1.074	220,4%	-41,1%	32,9%	-8,0%	130,5%
11.4 Santena e Cambiano	1.426	2.164	2.359	2.546	2.922	51,8%	9,0%	7,9%	14,8%	104,9%
11.5 Pianalto di Poirino	772	1.087	1.495	1.490	1.725	40,8%	37,5%	-0,3%	15,8%	123,5%
11.6 Carmagnolese	3.734	4.567	4.917	6.167	6.850	22,3%	7,7%	25,4%	11,1%	83,4%
11 Chierese-Carmagnolese	11.646	16.041	18.312	20.752	22.647	37,7%	14,2%	13,3%	9,1%	94,5%
TOTALE	408.854	457.237	526.021	568.440	617.189	11,8%	15,0%	8,1%	8,6%	51,0%

Tab. 3.4.ii – Censimento addetti dei servizi – Subzone omogenee e cintura di Torino (1981-2017)

Elaborazione META su base dati ASIA

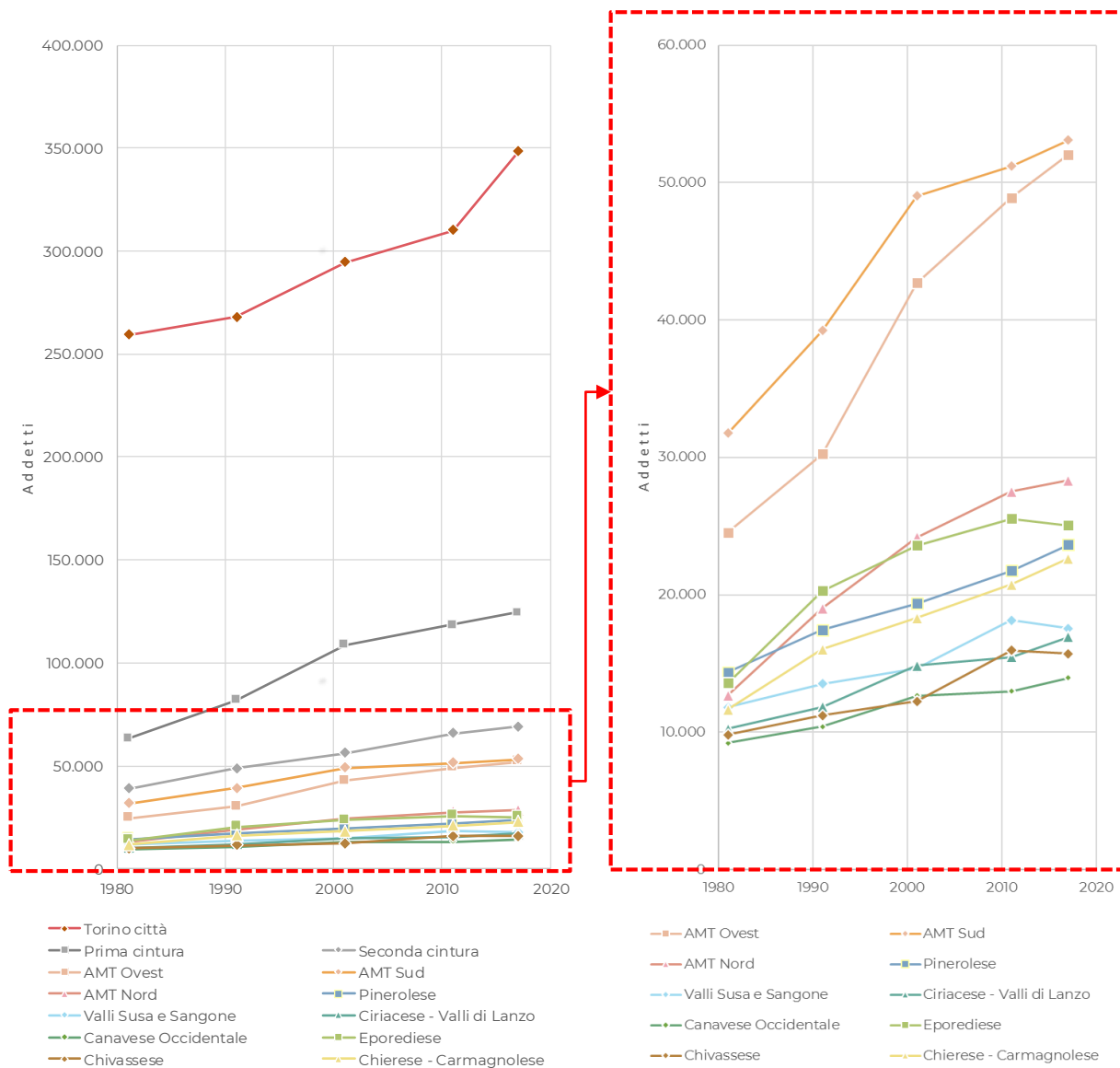

Fig. 3.4.i – Censimento addetti dei servizi – Zone omogenee (1981-2017)

Elaborazione META su base dati ASIA

Il numero di **unità locali** cresce ovunque più che proporzionalmente a quello degli addetti, con il risultato di una progressiva contrazione delle dimensioni medie, passate dai 4,4 addetti del 1981 ai 4,1 del 2017.

Censimento dell'industria e dei servizi + Archivio ASIA (1981-2017)												
SERVIZI												
Zona omogenea	unità locali					variazione %						
	1981	1991	2001	2011	2017	1981-1991	1991-2001	2001-2011	2011-2017	1981-2017		
1 Torino città	47.979	53.815	71.593	75.276	75.718	12,2%	33,0%	5,1%	0,6%	57,8%		
2 AMT Ovest	6.521	8.087	11.404	12.934	13.078	24,0%	41,0%	13,4%	1,1%	100,6%		
3 AMT Sud	7.732	9.085	11.992	13.968	14.007	17,5%	32,0%	16,5%	0,3%	81,2%		
4 AMT Nord	3.703	4.842	6.085	7.077	7.228	30,8%	25,7%	16,3%	2,1%	95,2%		
5 Pinerolese	5.093	5.677	6.631	7.552	7.528	11,5%	16,8%	13,9%	-0,3%	47,8%		
6 Valli Susa e Sangone	3.879	4.521	5.305	6.153	5.976	16,6%	17,3%	16,0%	-2,9%	54,1%		
7 Ciriacese - Valli di Lanzo	3.758	4.209	4.893	5.605	5.450	12,0%	16,3%	14,6%	-2,8%	45,0%		
8 Canavese Occidentale	3.295	3.560	4.095	4.640	4.631	8,0%	15,0%	13,3%	-0,2%	40,5%		
9 Eporediese	3.989	4.607	5.280	5.852	5.750	15,5%	14,6%	10,8%	-1,7%	44,1%		
10 Chivassese	3.144	3.513	4.328	5.088	5.101	11,7%	23,2%	17,6%	0,3%	62,2%		
11 Chierese - Carmagnolese	3.471	4.448	5.912	6.961	7.101	28,1%	32,9%	17,7%	2,0%	104,6%		
TOTALE	92.564	106.364	137.518	151.106	151.568	14,9%	29,3%	9,9%	0,3%	63,7%		
Torino città	47.979	53.815	71.593	75.276	75.718	12,2%	33,0%	5,1%	0,6%	57,8%		
Prima cintura	16.020	19.651	26.743	30.647	31.019	22,7%	36,1%	14,6%	1,2%	93,6%		
Seconda cintura	12.513	15.197	19.030	22.600	22.572	21,4%	25,2%	18,8%	-0,1%	80,4%		
Area urbana Pinerolo	2.183	2.549	3.241	3.743	3.730	16,8%	27,1%	15,5%	-0,3%	70,9%		
Area urbana Ivrea	2.290	2.753	3.276	3.551	3.458	20,2%	19,0%	8,4%	-2,6%	51,0%		
Resto città metropolitana	11.579	12.399	13.635	15.289	15.071	7,1%	10,0%	12,1%	-1,4%	30,2%		

Tab. 3.4.iii – Censimento unità locali dei servizi – Zone omogenee e cintura di Torino (1981-2017)

Elaborazione META su base dati ASIA

Censimento dell'industria e dei servizi + Archivio ASIA (1981-2017)											
SERVIZI											
Zona omogenea	unità locali					variazione %					
	1981	1991	2001	2011	2017	1981-1991	1991-2001	2001-2011	2011-2017	1981-2017	
1.1 Torino Centro	nd	nd	nd	nd	nd	nd	nd	nd	nd	nd	
1.2 Torino Nord	nd	nd	nd	nd	nd	nd	nd	nd	nd	nd	
1.3 Torino Ovest	nd	nd	nd	nd	nd	nd	nd	nd	nd	nd	
1.4 Torino Sud	nd	nd	nd	nd	nd	nd	nd	nd	nd	nd	
1.5 Torino Est	nd	nd	nd	nd	nd	nd	nd	nd	nd	nd	
1 Torino	47.979	53.815	71.593	75.276	75.718	12,2%	33,0%	5,1%	0,6%	57,8%	
2.1 Collegno e Grugliasco	2.688	3.088	3.924	4.431	4.514	14,9%	27,1%	12,9%	1,9%	67,9%	
2.2 Rivoli	1.571	1.935	3.026	3.276	3.285	23,2%	56,4%	8,3%	0,3%	109,1%	
2.3 Collina di Rivoli	531	756	1.160	1.392	1.410	42,4%	53,4%	20,0%	1,3%	165,5%	
2.4 Alpignano e I.fi	738	1.025	1.536	1.782	1.778	38,9%	49,9%	16,0%	-0,2%	140,9%	
2.5 Venaria e Druento	993	1.283	1.758	2.053	2.091	29,2%	37,0%	16,8%	1,9%	110,6%	
2 AMT Ovest	6.521	8.087	11.404	12.934	13.078	24,0%	41,0%	13,4%	1,1%	100,6%	
3.1 Moncalieri e I.fi	2.804	3.065	4.013	4.732	4.678	9,3%	30,9%	17,9%	-1,1%	66,8%	
3.2 Nichelino e I.fi	1.657	1.858	2.668	2.961	3.024	12,1%	43,6%	11,0%	2,1%	82,5%	
3.3 Orbassano e I.fi	1.633	2.233	2.915	3.462	3.442	36,7%	30,5%	18,8%	-0,6%	110,8%	
3.4 None e Volvera	424	504	588	749	754	18,9%	16,7%	27,4%	0,7%	77,8%	
3.5 Piossasco e Bruino	558	736	987	1.177	1.204	31,9%	34,1%	19,3%	2,3%	115,8%	
3.6 Carignano e I.fi	656	689	821	887	905	5,0%	19,2%	8,0%	2,0%	38,0%	
3 AMT Sud	7.732	9.085	11.902	13.968	14.007	17,5%	32,0%	16,5%	0,3%	81,2%	
4.1 Caselle e Borgaro	362	426	661	738	1.218	17,7%	55,2%	11,6%	65,1%	236,5%	
4.2 Leini e I.fi	1.370	1.965	2.355	3.007	4.600	43,4%	19,8%	27,7%	53,0%	235,7%	
4.3 Settimo e S.Mauro	1.971	2.451	3.069	3.332	1.410	24,4%	25,2%	8,6%	-57,7%	-28,5%	
4 AMT Nord	3.703	4.842	6.085	7.077	7.228	30,8%	25,7%	16,3%	2,1%	95,2%	
5.1 Pinerolo	1.704	2.016	2.443	2.837	2.814	18,3%	21,2%	16,1%	-0,8%	65,1%	
5.2 Pinerolese Nord	313	451	611	785	783	44,1%	35,5%	28,5%	-0,3%	150,2%	
5.3 Pinerolese Est	798	834	1.035	1.135	1.119	4,5%	24,1%	9,7%	-1,4%	40,2%	
5.4 Pinerolese Sud	609	659	811	976	973	8,2%	23,1%	20,3%	-0,3%	59,8%	
5.5 Val Pellice	767	858	867	915	894	11,9%	1,0%	5,5%	-2,3%	16,6%	
5.6 Val Chisone-Germanasca	902	859	864	904	945	-4,8%	0,6%	4,6%	4,5%	4,8%	
5 Pinerolese	5.093	5.677	6.631	7.552	7.528	11,5%	16,8%	13,9%	-0,3%	47,8%	
6.1 Alta Valsusa	894	1.036	1.100	1.201	1.200	15,9%	6,2%	9,2%	-0,1%	34,2%	
6.2 Media Valsusa	1.090	1.183	1.223	1.336	1.234	8,5%	3,4%	9,2%	-7,6%	13,2%	
6.3 Bassa Valsusa	1.351	1.633	2.123	2.571	2.501	20,9%	30,0%	21,1%	-2,7%	85,1%	
6.4 Valsangone	544	669	859	1.045	1.041	23,0%	28,4%	21,7%	-0,4%	91,4%	
6 Valsusa-Valsangone	3.879	4.521	5.305	6.153	5.976	16,6%	17,3%	16,0%	-2,9%	54,1%	
7.1 Ciriè e I.fi	1.781	2.111	2.502	2.952	2.935	18,5%	18,5%	18,0%	-0,6%	64,8%	
7.2 Lanzo e I.fi	688	711	783	822	794	3,3%	10,1%	5,0%	-3,4%	15,4%	
7.3 Valli Ceronda-Casternone	398	522	701	857	845	31,2%	34,3%	22,3%	-1,4%	112,3%	
7.4 Valli di Lanzo	473	434	383	377	354	-8,2%	-11,8%	-1,6%	-6,1%	-25,2%	
7.5 Corio e I.fi	194	173	190	208	178	-10,8%	9,8%	9,5%	-14,4%	-8,2%	
7.6 Vauda Canavese	224	258	334	389	344	15,2%	29,5%	16,5%	-11,6%	53,6%	
7 Ciriacese-Valli di Lanzo	3.758	4.209	4.893	5.605	5.450	12,0%	16,3%	14,6%	-2,8%	45,0%	
8.1 Rivarolo e I.fi	1.053	1.270	1.674	2.014	1.957	20,6%	31,8%	20,3%	-2,8%	85,8%	
8.2 Cuorgné e I.fi	1.093	1.134	1.223	1.335	1.368	3,8%	7,8%	9,2%	2,5%	25,2%	
8.3 Castellamonte e I.fi	638	669	781	896	922	4,9%	16,7%	14,7%	2,9%	44,5%	
8.4 Valli Orco-Soana	511	487	417	395	384	-4,7%	-14,4%	-5,3%	-2,8%	-24,9%	
8 Canavese occidentale	3.295	3.560	4.095	4.640	4.631	8,0%	15,0%	13,3%	-0,2%	40,5%	
9.1 Ivrea	1.383	1.772	2.093	2.297	2.241	28,1%	18,1%	9,7%	-2,4%	62,0%	
9.2 Eporediese Nord	815	823	943	980	953	1,0%	14,6%	3,9%	-2,8%	16,9%	
9.3 Eporediese Est	474	544	616	683	676	14,8%	13,2%	10,9%	-1,0%	42,6%	
9.4 Eporediese Sud	635	771	822	949	958	21,4%	6,6%	15,5%	0,9%	50,9%	
9.5 Eporediese Ovest	682	697	806	943	922	2,2%	15,6%	17,0%	-2,2%	35,2%	
9 Eporediese	3.989	4.607	5.280	5.852	5.750	15,5%	14,6%	10,8%	-1,7%	44,1%	
10.1 Chivasso e Briandizzo	1.246	1.334	1.630	1.893	1.893	7,1%	22,2%	16,1%	0,0%	51,9%	
10.2 Chivassese Nord	253	301	325	397	393	19,0%	8,0%	22,2%	-1,0%	55,3%	
10.3 Chivassese Est	720	810	937	1.102	1.088	12,5%	15,7%	17,6%	-1,3%	51,1%	
10.4 Gassino e I.fi	527	601	885	1.050	1.079	14,0%	47,3%	18,6%	2,8%	104,7%	
10.5 Chivassese Sud	398	467	551	646	648	17,3%	18,0%	17,2%	0,3%	62,8%	
10 Chivassese	3.144	3.513	4.328	5.088	5.101	11,7%	23,2%	17,6%	0,3%	62,2%	
11.1 Chieri e Riva	1.078	1.427	1.931	2.334	2.422	32,4%	35,3%	20,9%	3,8%	124,7%	
11.2 Collina Torinese	323	551	947	996	1.033	70,6%	71,9%	5,2%	3,7%	219,8%	
11.3 Chierese Nord	199	259	348	464	446	30,2%	34,4%	33,3%	-3,9%	124,1%	
11.4 Santena e Cambiano	418	610	701	812	829	45,9%	14,9%	15,8%	2,1%	98,3%	
11.5 Pianalto di Poirino	317	410	507	570	582	29,3%	23,7%	12,4%	2,1%	83,6%	
11.6 Carmagnolese	1.136	1.191	1.478	1.785	1.789	4,8%	24,1%	20,8%	0,2%	57,5%	
11 Chierese-Carmagnolese	3.471	4.448	5.912	6.961	7.101	28,1%	32,9%	17,7%	2,0%	104,6%	
TOTALE	92.564	106.364	137.518	151.106	151.568	14,9%	29,3%	9,9%	0,3%	63,7%	

Tab. 3.4.iv – Censimento unità locali dei servizi – Subzone omogenee e cintura di Torino (1981-2017)

Elaborazione META su base dati ASIA

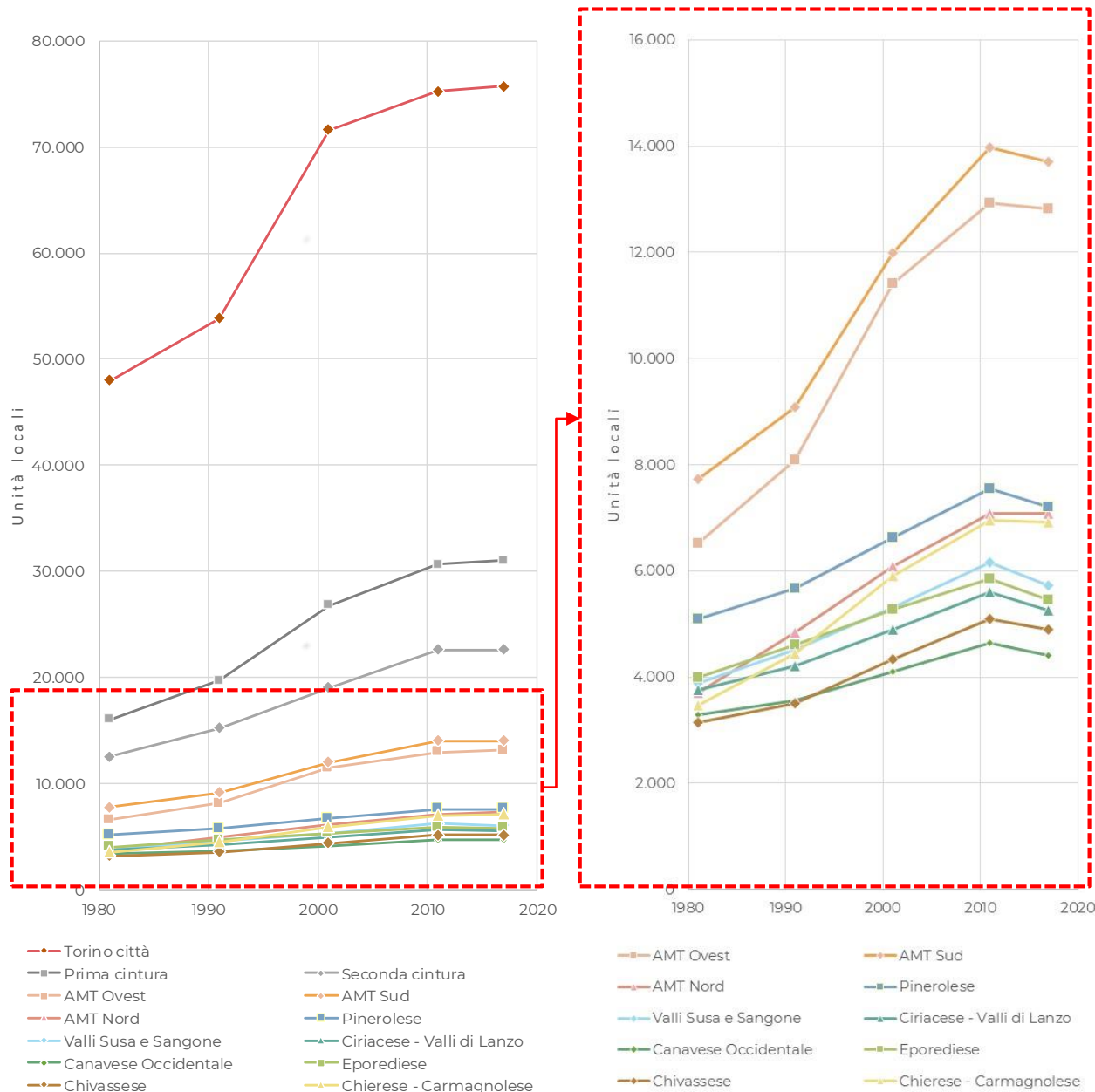

Fig. 3.4.ii – Censimento unità locali dei servizi – Zone omogenee (1981-2017)
Elaborazione META su base dati ASIA

Di seguito si riportano le tabelle che delineano il **rapporto** tra addetti e unità locale relativamente al settore dei servizi.

Censimento dell'industria e dei servizi + Archivio ASIA (1981-2017)										
SERVIZI										
Zona omogenea	addetti / unità locale					variazione %				
	1981	1991	2001	2011	2017	1981-1991	1991-2001	2001-2011	2011-2017	1981-2017
1 Torino città	5,4	5,0	4,1	4,1	4,6	-7,8%	-17,4%	0,2%	11,6%	-14,9%
2 AMT Ovest	3,8	3,7	3,7	3,8	4,0	-0,6%	0,1%	0,9%	5,2%	5,7%
3 AMT Sud	4,1	4,3	4,1	3,7	3,8	5,1%	-5,4%	-10,3%	3,4%	-7,8%
4 AMT Nord	3,4	3,9	4,0	3,9	3,9	14,7%	1,3%	-2,2%	0,8%	14,5%
5 Pinerolese	2,8	3,1	2,9	2,9	3,1	9,0%	-5,0%	-1,4%	9,1%	11,4%
6 Valli Susa e Sangone	3,0	3,0	2,8	2,9	2,9	-1,7%	-7,7%	6,8%	-0,5%	-3,5%
7 Ciriacese - Valli di Lanzo	2,7	2,8	3,0	2,8	3,1	3,2%	7,9%	-9,1%	12,5%	13,8%
8 Canavese Occidentale	2,8	2,9	3,1	2,8	3,0	4,4%	5,9%	-9,5%	7,7%	7,8%
9 Eporediese	3,4	4,4	4,5	4,4	4,4	29,3%	1,4%	-2,2%	-0,2%	28,0%
10 Chivassese	3,1	3,2	2,8	3,1	3,1	2,5%	-11,5%	10,8%	-1,8%	-1,4%
11 Chierese - Carmagnolese	3,4	3,6	3,1	3,0	3,2	7,5%	-14,1%	-3,8%	7,0%	-4,9%
TOTALE	4,4	4,3	3,8	3,8	4,1	-2,7%	-11,0%	-1,7%	8,2%	-7,8%
Torino città	5,4	5,0	4,1	4,1	4,6	-7,8%	-17,4%	0,2%	11,6%	-14,9%
Prima cintura	4,0	4,2	4,1	3,9	4,0	5,2%	-2,4%	-4,8%	3,9%	1,6%
Seconda cintura	3,1	3,2	3,0	2,9	3,1	3,3%	-7,7%	-1,4%	4,9%	-1,5%
Area urbana Pinerolo	3,6	3,6	3,4	3,3	3,5	2,1%	-5,5%	-4,1%	6,2%	-1,7%
Area urbana Ivrea	4,3	5,5	5,5	5,3	5,5	29,0%	0,1%	-3,7%	4,8%	30,2%
Resto città metropolitana	2,6	2,8	2,8	2,8	2,9	7,4%	-0,9%	1,5%	2,3%	10,5%

Tab. 3.4.v – Censimento addetti su unità locale dei servizi – Zone omogenee e cintura di Torino (1981-2017)

Elaborazione META su base dati ASIA

Censimento dell'industria e dei servizi + Archivio ASIA (1981-2017)											
SERVIZI											
Zona omogenea	addetti / unità locale					variazione %					
	1981	1991	2001	2011	2017	1981-1991	1991-2001	2001-2011	2011-2017	1981-2017	
1.1 Torino Centro	nd	nd	nd	nd	nd	nd	nd	nd	nd	nd	
1.2 Torino Nord	nd	nd	nd	nd	nd	nd	nd	nd	nd	nd	
1.3 Torino Ovest	nd	nd	nd	nd	nd	nd	nd	nd	nd	nd	
1.4 Torino Sud	nd	nd	nd	nd	nd	nd	nd	nd	nd	nd	
1.5 Torino Est	nd	nd	nd	nd	nd	nd	nd	nd	nd	nd	
1 Torino	5,4	5,0	4,1	4,1	4,6	-7,8%	-17,4%	0,2%	11,6%	-14,9%	
2.1 Collegno e Grugliasco	3,9	4,0	4,1	4,1	4,3	0,1%	2,7%	0,6%	6,1%	9,7%	
2.2 Rivoli	3,7	3,8	4,2	4,3	4,5	2,4%	10,9%	1,3%	5,8%	21,6%	
2.3 Collina di Rivoli	2,3	2,3	2,2	2,7	2,8	2,6%	-4,4%	19,6%	3,1%	20,9%	
2.4 Alpignano e I.f.i	3,7	3,3	3,0	3,2	3,1	-9,8%	-9,4%	4,3%	-2,6%	-17,0%	
2.5 Venaria e Druento	4,2	4,3	3,9	3,6	4,0	2,4%	-10,0%	-5,6%	8,9%	-5,3%	
2 AMT Ovest	3,8	3,7	3,7	3,8	4,0	-0,6%	0,1%	0,9%	5,2%	5,7%	
3.1 Moncalieri e I.f.i	4,2	4,5	4,1	3,7	4,0	5,9%	-9,0%	-9,1%	6,8%	-6,5%	
3.2 Nichelino e I.f.i	3,3	3,6	3,4	2,9	3,2	9,3%	-5,2%	-15,5%	10,1%	-3,6%	
3.3 Orbassano e I.f.i	4,7	5,3	5,5	5,0	4,9	11,3%	5,4%	-10,3%	-2,0%	2,7%	
3.4 None e Volvera	7,9	6,4	4,8	3,4	3,6	-19,1%	-24,6%	-28,9%	5,4%	-54,3%	
3.5 Piossasco e Bruino	2,8	2,7	2,4	2,5	2,5	-6,1%	-10,1%	5,8%	-0,5%	-11,1%	
3.6 Carignano e I.f.i	2,7	2,7	2,6	2,7	2,7	0,1%	-2,6%	3,9%	-0,1%	1,2%	
3 AMT Sud	4,1	4,3	4,1	3,7	3,8	5,1%	-5,4%	-10,3%	3,4%	-7,8%	
4.1 Caselle e Borgaro	3,5	3,7	3,5	3,2	3,2	6,2%	-3,7%	-9,2%	0,4%	-6,7%	
4.2 Leini e I.f.i	3,6	3,8	3,7	3,8	3,3	8,2%	-3,2%	1,0%	-12,3%	-7,2%	
4.3 Settimo e S.Mauro	3,3	4,0	4,3	4,2	6,5	21,4%	5,7%	-2,6%	57,6%	96,9%	
4 AMT Nord	3,4	3,9	4,0	3,9	3,9	14,7%	1,3%	-2,2%	0,8%	14,5%	
5.1 Pinerolo	3,9	3,8	3,7	3,6	3,9	-0,9%	-2,8%	-4,2%	8,0%	-0,3%	
5.2 Pinerolese Nord	2,7	2,6	2,4	2,3	2,3	-2,1%	-7,5%	-4,6%	1,8%	-12,1%	
5.3 Pinerolese Est	2,3	2,8	2,4	2,3	2,7	21,3%	-15,2%	-2,3%	17,5%	18,0%	
5.4 Pinerolese Sud	2,3	2,7	2,7	2,8	3,2	18,3%	0,2%	1,7%	14,6%	38,1%	
5.5 Val Pellice	2,2	2,5	2,3	2,5	2,6	11,4%	-5,1%	7,9%	2,2%	16,7%	
5.6 Val Chisone-Germanasca	2,2	2,6	2,4	2,3	2,6	21,1%	-9,8%	-1,4%	11,7%	20,4%	
5 Pinerolese	2,8	3,1	2,9	2,9	3,1	9,0%	-5,0%	-1,4%	9,1%	11,4%	
6.1 Alta Valsusa	3,3	2,8	2,7	3,8	3,3	-13,1%	-5,3%	41,7%	-12,6%	1,8%	
6.2 Media Valsusa	3,5	3,5	3,2	3,2	3,4	-1,4%	-7,0%	1,2%	4,2%	-3,3%	
6.3 Bassa Valsusa	2,7	2,8	2,6	2,6	2,7	2,5%	-6,7%	0,1%	4,4%	0,0%	
6.4 Valsangone	2,6	3,0	2,7	2,5	2,5	13,9%	-10,3%	-7,1%	2,0%	-3,2%	
6 Valsusa-Valsangone	3,0	3,0	2,8	2,9	2,9	-1,7%	-7,7%	6,8%	-0,5%	-3,5%	
7.1 Ciriè e I.f.i	3,3	3,2	3,5	3,1	3,5	-2,1%	8,7%	-10,3%	12,3%	7,3%	
7.2 Lanzo e I.f.i	2,7	2,8	3,0	2,8	3,1	0,8%	10,1%	-7,7%	11,0%	13,8%	
7.3 Valli Ceronda-Casternone	2,2	2,2	2,6	2,2	2,4	0,1%	19,1%	-13,4%	8,8%	12,4%	
7.4 Valli di Lanzo	1,9	2,4	1,9	1,9	2,1	26,9%	-21,2%	-3,5%	14,3%	10,4%	
7.5 Corio e I.f.i	1,8	2,1	2,6	2,3	2,6	18,2%	20,0%	-10,7%	13,7%	44,1%	
7.6 Vauda Canavese	1,8	2,1	2,1	2,1	2,4	17,2%	0,3%	-0,1%	16,4%	36,7%	
7 Ciriacese-Valli di Lanzo	2,7	2,8	3,0	2,8	3,1	3,2%	7,9%	-9,1%	12,5%	13,8%	
8.1 Rivarolo e I.f.i	3,3	3,3	3,3	3,0	3,3	1,0%	1,4%	-9,6%	9,5%	1,3%	
8.2 Cuorgné e I.f.i	2,7	2,9	3,1	2,8	3,1	4,6%	8,1%	-9,8%	9,9%	12,1%	
8.3 Castellamonte e I.f.i	2,7	2,8	3,0	2,6	2,7	3,3%	6,9%	-11,7%	2,8%	0,3%	
8.4 Valli Orco-Soana	2,1	2,3	2,4	2,2	2,2	8,3%	2,6%	-9,4%	0,9%	1,6%	
8 Canavese occidentale	2,8	2,9	3,1	2,8	3,0	4,4%	5,9%	-9,5%	7,7%	7,8%	
9.1 Ivrea	5,2	6,6	6,4	5,9	6,4	28,0%	-3,5%	-6,8%	7,6%	23,9%	
9.2 Eporediese Nord	2,5	3,7	3,0	3,0	2,6	47,6%	-17,8%	-2,0%	-13,3%	3,1%	
9.3 Eporediese Est	2,0	2,2	3,2	3,2	4,0	9,9%	47,2%	2,3%	24,4%	106,1%	
9.4 Eporediese Sud	2,7	2,7	2,9	3,2	2,6	0,7%	7,9%	10,5%	-19,9%	-3,8%	
9.5 Eporediese Ovest	2,6	3,2	3,7	3,9	3,3	26,0%	15,0%	4,9%	-15,5%	28,4%	
9 Eporediese	3,4	4,4	4,5	4,4	4,4	29,3%	1,4%	-2,2%	-0,2%	28,0%	
10.1 Chivasso e Briandizzo	4,0	4,2	3,7	4,7	4,1	4,4%	-10,9%	24,3%	-12,6%	1,1%	
10.2 Chivassese Nord	2,3	2,2	2,2	2,4	2,8	-5,8%	-0,2%	8,5%	17,6%	20,0%	
10.3 Chivassese Est	2,8	2,8	2,6	2,5	2,7	0,6%	-6,9%	-5,1%	11,0%	-1,4%	
10.4 Gassino e I.f.i	2,5	2,6	2,0	2,0	2,1	6,3%	-24,6%	0,6%	5,6%	-14,8%	
10.5 Chivassese Sud	2,2	2,4	2,2	2,1	2,5	6,5%	-6,8%	-4,9%	19,5%	12,7%	
10 Chivassese	3,1	3,2	2,8	3,1	3,1	2,5%	-11,5%	10,8%	-1,8%	-1,4%	
11.1 Chieri e Riva	3,9	3,7	3,5	3,2	3,3	-5,2%	-5,3%	-9,6%	4,5%	-15,1%	
11.2 Collina Torinese	3,1	2,6	1,9	1,9	1,9	-18,2%	-23,9%	-0,4%	-0,4%	-38,2%	
11.3 Chierese Nord	2,3	5,8	2,5	2,5	2,4	146,2%	-56,2%	-0,3%	-4,3%	2,9%	
11.4 Santena e Cambiano	3,4	3,5	3,4	3,1	3,5	4,0%	-5,1%	-6,8%	12,4%	3,3%	
11.5 Pianalto di Poirino	2,4	2,7	2,9	2,6	3,0	8,9%	11,2%	-11,4%	13,4%	21,7%	
11.6 Carmagnolese	3,3	3,8	3,3	3,5	3,8	16,7%	-13,2%	3,9%	10,8%	16,5%	
11 Chierese-Carmagnolese	3,4	3,6	3,1	3,0	3,2	7,5%	-14,1%	-3,8%	7,0%	-4,9%	
TOTALE	4,4	4,3	3,8	3,8	4,1	-2,7%	-11,0%	-1,7%	8,2%	-7,8%	

Tab. 3.4.vi – Censimento addetti su unità locale dei servizi – Subzone omogenee e cintura di Torino (1981-2017)

Elaborazione META su base dati ASIA

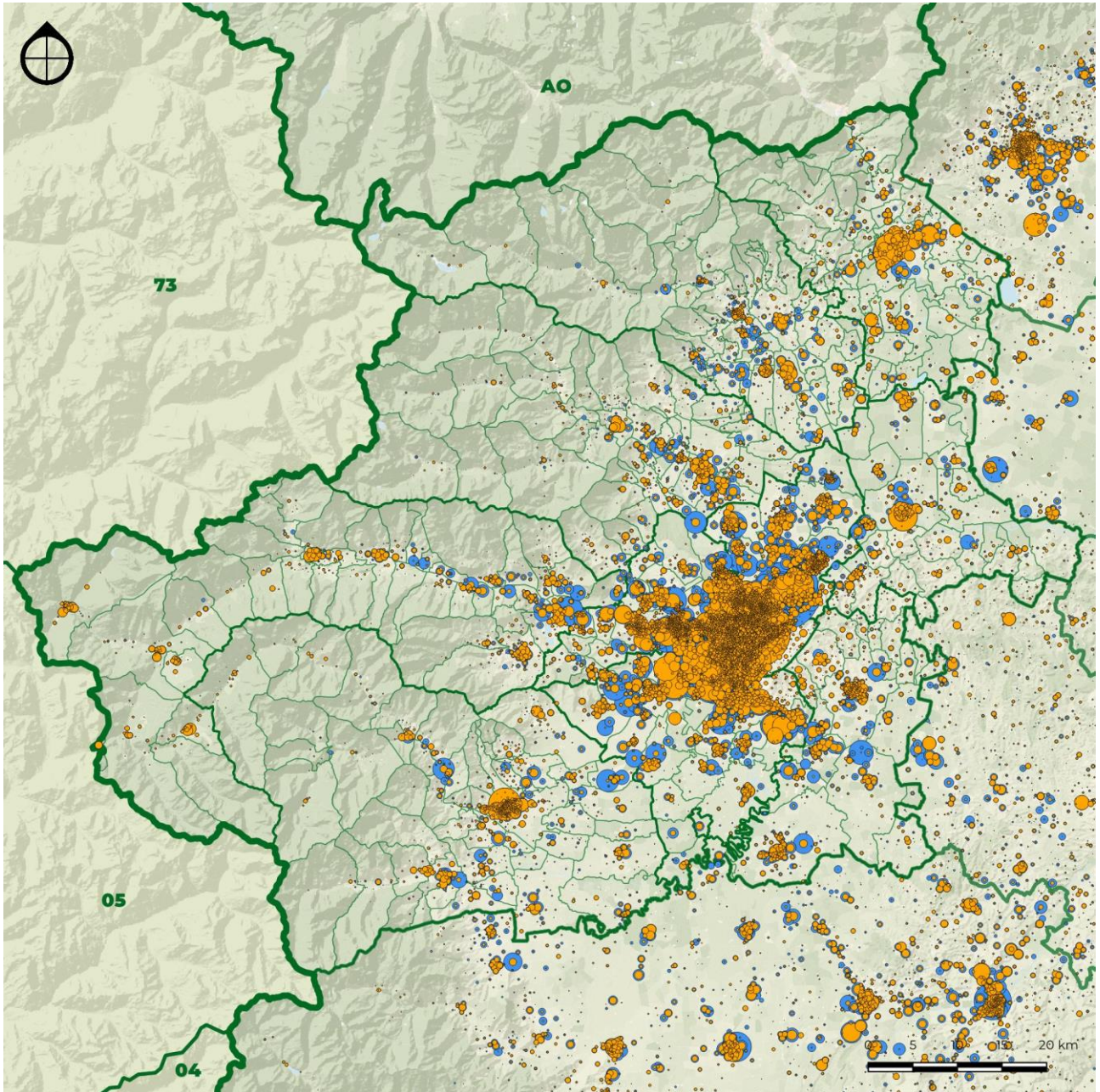
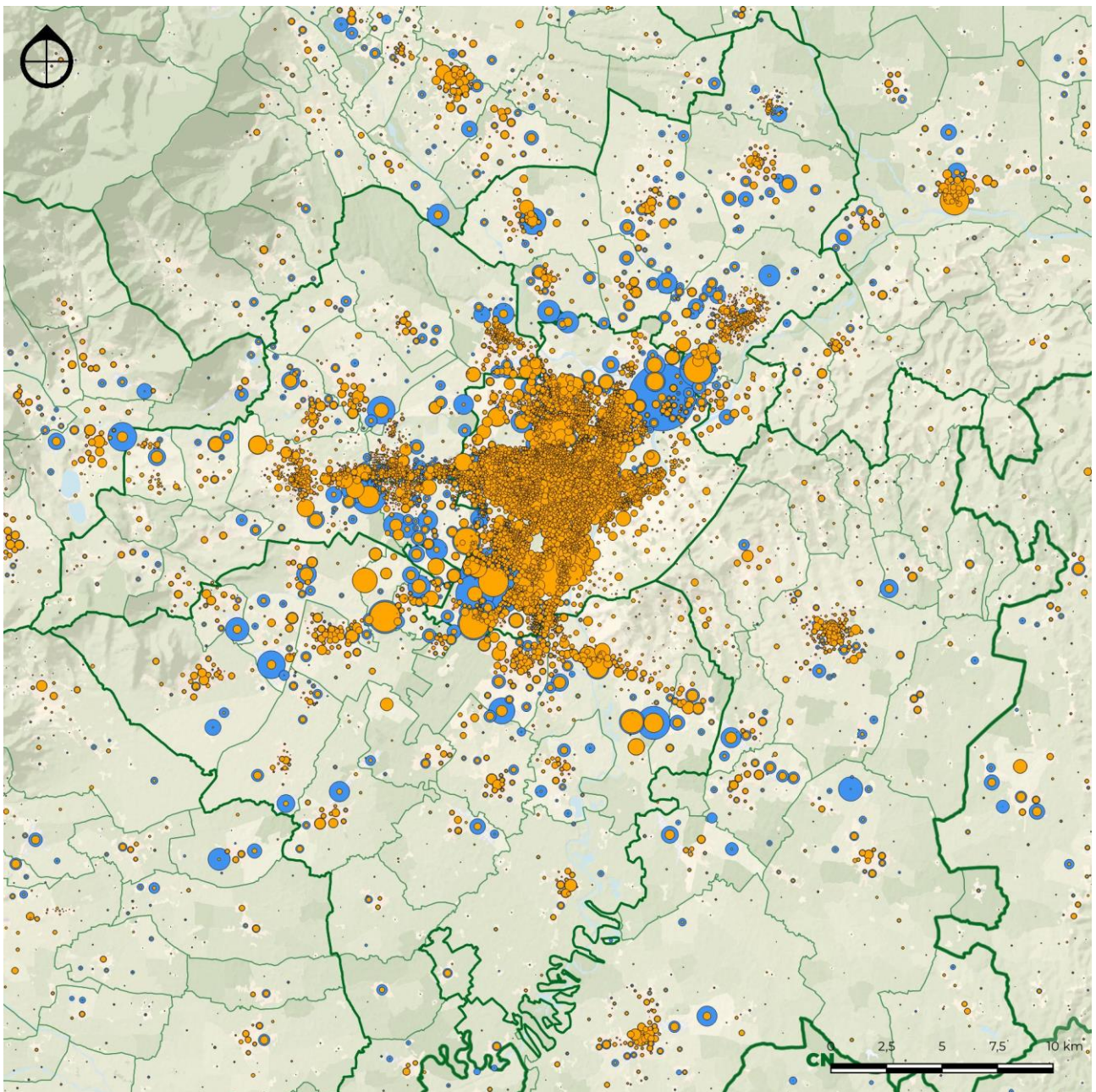

Fig. 3.4.iii – Censimento addetti dei servizi intero territorio metropolitano
Elaborazione META su dati ISTAT



LEGENDA

CONFINI AMMINISTRATIVI

- Regione
- Provincia
- Zone omogenee
- Comuni

Addetti per sezione censuaria

- Addetti Terziario
- Addetti Totali

Fig. 3.4.iv – Censimento addetti dei servizi conurbazione
Elaborazione META su dati ISTAT

4 Poli attrattori e gerarchie territoriali

4.1 Premessa

Un ulteriore elemento rilevante per la domanda di mobilità, in questo caso occasionale, consiste nella distribuzione territoriale delle attività di servizio, che viene di seguito analizzata riprendendo elaborazioni già effettuate a supporto del Piano Generale Territoriale Metropolitan (PTGM) in termini di:

- ✓ Strutture sanitarie
- ✓ Poli dell'amministrazione pubblica, giudiziaria, fiscale-previdenziale
- ✓ Servizi dell'istruzione (scuole ed università)

La disponibilità di servizi determina inoltre relazioni di dipendenza e interdipendenza che nel loro insieme configurano gerarchie territoriali complesse, intermedie fra condizioni di mono e policentrismo.

4.2 Strutture sanitarie principali: Aziende Ospedaliere, Strutture sanitarie secondarie e Privati convenzionati

Servizi di tipo Socio-Assistenziale³

In Piemonte esistono diverse strutture che forniscono assistenza ospedaliera (ricoveri ordinari e diurni), assistenza specialistica, ambulatoriale e servizi di urgenza di Pronto Soccorso.

Gli ospedali pubblici possono avere l'assetto di:

- **Aziende sanitarie locali (ASL)**
- **Aziende ospedaliere (AO)**
- **Aziende ospedaliero-universitarie (AOU)**

Tra le strutture accreditate sono comprese:

- **le case di cura private accreditate**
- **gli IRCCS (Istituti di Ricovero e Cura a Carattere Scientifico)**
- **i Presidi ospedalieri (riconosciuti ex art. 43 L. 833/1978)**

All'interno **dell'Azienda Sanitaria Locale Città di Torino**⁴ che dal 1° gennaio 2017 è stata costituita dall'accorpamento delle ex ASL TO1 e ASL TO2 sono presenti:

- 4 Distretti territoriali
- 3 Ospedali
- 7 Dipartimenti

³ www.regione.piemonte.it/web/temi/sanita/organizzazione-strutture-sanitarie/strutture-ospedaliere

⁴ www.aslcittaditorino.it/strutture-sanitarie

Distretti Territoriali

I distretti assicurano i servizi di assistenza primaria e il coordinamento delle varie attività territoriali con quelle dei dipartimenti e dei presidi ospedalieri. In ogni distretto sono presenti le **Case della Salute**, che rappresentano una risposta ai bisogni della popolazione in quanto luogo fisico di integrazione socio sanitari

Distretto	Ambito	Sede principale (Hub)	Sedi Secondarie
Nord-Ovest	<u>Circoscrizione 4</u> , quartieri: San Donato, Campidoglio, Parella. <u>Circoscrizione 5</u> , quartieri: Borgo Vittoria, Madonna di Campagna, Barriera di Lanzo, Lucento, Vallette	Casa della Salute Amedeo di Savoia C.so Svizzera 164	Via del Ridotto 3-9 Via Pacchiotti 4 C.so Toscana 108 Via Le Chiuse 66 Via Luzzati 36 (RSA Casa Serena)
Nord-Est	<u>Circoscrizione 6</u> , quartieri: Barriera di Milano, Barca, Bertolla, Falchera, Famolenta Rebaudengo, Villaretto, Regio Parco. <u>Circoscrizione 7</u> , quartieri: Aurora, Vanchiglia, Borgata Sassi, Madonna del Pilone	Casa della Salute Lungo Dora Savona L.go Dora Savona 24/26	Via Montanaro 60 Via Cavezzale 6 Via Andorno 17 (RSA Trifoglio) via Paisiello 74d (Medicina di Gruppo) Via Botticelli 130
Sud-Ovest	<u>Circoscrizione 2</u> , quartieri: Santa Rita, Mirafiori Nord, Mirafiori Sud. <u>Circoscrizione 3</u> , quartieri: Borgo San Paolo, Cenisia, Pozzo Strada, Cit Turin, Borgata Lesna	Casa della Salute Valletta – Monginevro Via Farinelli 25	Via Monginevro 130 Via Gorizia 114
Sud-Est	<u>Circoscrizione 1</u> , quartieri: Centro, Crocetta. <u>Circoscrizione 8</u> , quartieri: San Salvario, Cavoretto, Borgo Po, Nizza Millefonti, Lingotto, Filadelfia	Casa della Salute Otfalmico – Valdese Via Silvio Pellico 19-28 Via Filippo Juvarra 19	Via S.Secondo 29 bis Corso Corsica 55

Tab. 4.2.i – Distretti territoriali

Elaborazione META

Ospedali

I tre presidi ospedalieri operano in una logica di rete ospedaliera integrata dell'ASL e sono parte integrante della Rete ospedaliera della Regione Piemonte:

- **Ospedale Martini**

Via Tofane, 71 – TORINO

- **Ospedale Maria Vittoria**

Via Cibrario, 72 – TORINO

- **Ospedale San Giovanni Bosco**

P.zza Donatore di Sangue, 3 – TORINO

Il territorio dell'**ASL TO3⁵- Azienda Sanitaria Locale di Collegno e Pinerolo** è suddiviso in cinque distretti:

Distretto	Ambito
Pinerolese	Airasca, Angrogna, Bibiana, Bobbio Pellice, Bricherasio, Buriasco, Campiglione-Fenile, Cantalupa, Cavour, Cercenasco, Cumiana, Fenestrelle, Frossasco, Garzigliana, Inverso Pinasca, Luserna San Giovanni, Lusernetta, Macello, Massello, Osasco, Perosa Argentina, Perrero, Pinasca, Pinerolo, Piscina, Pomaretto, Porte, Prigelato, Prali, Pramollo, Prarostino, Roletto, Rora', Roure, Salza di Pinerolo, San Germano Chisone, San Pietro Val Lemina, San Secondo di Pinerolo, Scalenghe, Sestriere, Torre Pellice, Usseaux, Vigone, Villafranca Piemonte, Villar Pellice, Villar Perosa, Virle Piemonte.
Val Susa – Val Sangone	Almese, Avigliana, Bardonecchia, Borgone di Susa, Bruzolo, Bussoleno, Buttigliera Alta, Caprie, Caselette, Cesana Torinese, Chianocco, Chiomonte, Chiusa San Michele, Claviere, Coazze, Condove, Exilles, Giaglione, Giaveno, Gravere, Mattie, Meana di Susa, Mompantero, Moncenisio, Novalesa, Oulx, Reano, Rubiana, Salbertrand, San Didero, San Giorio, Sangano, Sant'Ambrogio, Sant'Antonino, Sauze di Cesana, Sauze d'Oulx, Susa, Trana, Vaie, Valgioie, Venaus, Villar Dora, Villar Focchiardo.
Area Metropolitana Centro	Collegno, Grugliasco, Rivoli, Rosta, Villarbasse.
Area Metropolitana Nord	Alpignano, Druento, Givoletto, La Cassa, Pianezza, San Gillio, Val della Torre, Venaria Reale.
Area Metropolitana a Sud	Beinasco, Bruino, Orbassano, Piossasco, Rivalta di Torino, Volvera.

Tab. 4.2.ii – Territorio ASL TO3

Elaborazione META

All'interno dell'**ASL** sono presenti quattro ospedali e quattro presidi sanitari (di cui 2 poli sanitari):

- **Ospedale di Pinerolo (Ospedale E.Agnelli)**
Via Brigata Cagliari
- **Ospedale di Rivoli (Ospedale)**
Via Rivalta, 29
- **Ospedale di Susa (Ospedale)**
C.so Inghilterra, 66
- **Ospedale di Venaria (Ospedale)**
Piazza Annunziata, 4
- **Ospedale di Avigliana (Polo Sanitario)**
Via S. Agostino, 5
- **Ospedale di Giaveno (Polo Sanitario)**
Via Seminario, 45
- **Ospedale di Pomaretto (Presidio Sanitario)**
Via Maggiore Ribet, 2
- **Presidio ospedaliero di Torre Pellice (Presidio Sanitario)**
Via Matteo Gay, 3

⁵ www.aslto3.piemonte.it

Oltre agli Ospedali citati sono presenti altre tipologie di seguito riportate:

Tipo	Comune	Indirizzo
Poliambulatorio	Beinasco	Via Orbassano, 4 (fraz.Borgaretto)
	Cavour	Via Roma, 41
	Cumiana	Via Berti, 10
	Grugliasco	Via Lanza Tiziano, 52
	Piossasco	C.so Torino, 62
	Rivalta	Via Balma Candido, 5
	Venaria	Via Morandi 7
	Venaria	Via Zanellato, 16
	Vigone	Via Luisia, 8
	Pinerolo (Sede Ambulatorio)	Via Castelfidardo, 16
	Pinerolo (Dipartimento di Prevenzione)	Via Bignone, 15/A
	Venaria (Dipartimento di Prevenzione)	Piazza Annunziata 4
	Collegno (Villa Rosa)	Via Torino, 1
	Venaria (Servizio Salute Mentale)	Piazza della Costituente, 1
	Venaria (Riabilitazione Funzionale)	C.so Machiavelli, 150
Pianezza (Riabilitazione Funzionale)	via IV Novembre 21	
Distretto	Bruino	Viale dei Tigli, 68
	Pinerolo	Via Fenestrelle, 72
	Orbassano	Piazza Alberto Dalla Chiesa n. 1
	Venaria	Via Silva, 8
Sede centrale ASLTO3	Collegno	Via Martiri XXX Aprile n. 30

Tab. 4.2.iii – Territorio ASL TO3 - Altre tipologie

Elaborazione META

L'ASL TO4⁶ – Azienda Sanitaria Locale di Ciriè, Chivasso e Ivrea è suddivisa in 5 distretti:

Distretto	Ambito
Ciriè - Lanzo	Ala di Stura, Balangero, Balme, Barbania, Borgaro Torinese, Cafasse, Cantoira, Caselle Torinese, Ceres, Chialamberto, Ciriè, Coassolo Torinese, Corio, Fiano, Front, Germagnano, Groscavallo, Grosso, Lanzo Torinese, Lemie, Levone, Mappano, Mathi, Mezenile, Monastero di Lanzo, Nole, Pessinetto, Robassomero, Rocca Canavese, San Carlo Canavese, San Francesco al Campo, San Maurizio Canavese, Traves, Usseglio, Vallo Torinese, Varisella, Vauda Canavese, Villanova Canavese, Viù.
Chivasso-San Mauro	Brandizzo, Brozolo, Brusasco, Casalborgone, Castagneto Po, Castiglione Torinese, Cavagnolo, Chivasso, Cinzano, Crescentino, Foglizzo, Fontanetto Po, Gassino, Lamporo, Lauriano, Montanaro, Monteu da Po, Rivalba, frazione Rivodora del Comune di Baldissero Torinese, Rondissone, Saluggia, San Mauro Torinese, San Raffaele Cimena, San Sebastiano Po, Sciolze, Torrazza Piemonte, Verolengo, Verrua Savoia.
Settimo Torinese	Leini, San Benigno, Settimo Torinese, Volpiano.
Ivrea	Albiano, Andrate, Azeglio, Banchette, Barone, Bollengo, Borgofranco d'Ivrea, Borgomasino, Brozzo, Burolo, Caluso, Candia, Caravino, Carema, Cascinette, Chiaverano, Collettero Giacosa, Cossano, Cuceglio, Fiorano, Issiglio, Ivrea, Lessolo, Lorzé, Maglione, Mazzé, Mercenasco, Montalenghe, Montalto Dora, Nomaglio, Orio, Palazzo, Parella, Pavone, Perosa, Piverone, Quagliuzzo, Quassolo, Quincinetto, Romano, Rueglio, Salerano, Samone, San Giorgio, San Giusto, San Martino, Scarmagno, Settimo Rottaro, Settimo Vittone,

⁶ www.aslto4.piemonte.it

	Strambinello, Strambino, Tavagnasco, Traversella, Val di Chy, Valchiusa, Vestigné, Vialfré, Vidracco, Villareggia, Vische, Vistrorio.
Cuornè	Aglié, Alpette, Bairo, Baldissero, Borgiallo, Bosconero, Busano, Canischio, Castellamonte, Castelnuovo Nigra, Ceresole Reale, Chiesanuova, Ciconio, Cintano, Collettero Castelnuovo, Cuornè, Favria, Feletto, Forno Canavese, Frassinetto, Ingria, Locana, Lombardore, Lusiglié, Noasca, Oglianico, Ozegna, Pertusio, Pont Canavese, Prascorsano, Pratiglione, Ribordone, Rivara, Rivarolo, Rivarossa, Ronco, Salassa, San Colombano, San Ponso, Sparone, Torre Canavese, Valperga, Valprato Soana.

Tab. 4.2.iv – Territorio ASL TO4

Elaborazione META

L'ASL è organizzata come segue:

Presidi Ospedalieri

- **Presidio Ospedaliero di Chivasso**
corso Galileo Ferraris 3 - Chivasso
- **Presidio Ospedaliero di Ciriè-Lanzo**
 - sede di Ciriè: via Battitore 7/9
 - sede di Lanzo: via Marchesi della Rocca 30
- **Presidio Ospedaliero di Ivrea**
piazza Credenza 2 - Ivrea
- **Presidio Ospedaliero di Cuornè**
piazza Mussatti 5 - Cuornè

Oltre agli Ospedali citati sono presenti altre tipologie di seguito riportate:

Tipo	Comune	Indirizzo
Distretto	Ciriè-Lanzo	via Mazzini 13
	Chivasso	via Po 11
	San Mauro Torinese	via Speranza 31
	Settimo Torinese	via Leini 70
	Ivrea	via Aldisio 2
	Cuornè	piazza Gino Viano 1
Sede centrale ASLTO4	Ciriè	via Cavour 29
	Settimo Torinese	via Regio Parco 64
	Ivrea	via Aldisio 2

Tab. 1.4.vi – Territorio ASL TO4 – altre tipologie

Elaborazione META

Nota:

Sul sito dell'ASL TO4 manca l'indicazione dei poliambulatori-altro. Non è chiaro se ciò sia dovuto ad una diversa organizzazione della sanità rispetto alle altre ASL oppure ad una mancanza pratica del sito. In ogni caso non vengono riportati nei conteggi eventuali forme di assistenza locale per i comuni dei distretti sopra indicati.

Il criterio organizzativo generale adottato da **ASL TO5⁷- Azienda Sanitaria Locale di Chieri, Carmagnola, Moncalieri e Nichelino**, risiede nella distinzione fra la funzione di tutela della salute degli assistiti e l'attività di produzione delle prestazioni sanitarie.

La funzione di tutela consiste nell'assicurare ai propri assistiti la salute, la prevenzione e la cura, mentre la funzione di produzione consiste nell'erogazione di prestazioni e servizi. La funzione di produzione delle prestazioni sanitarie si articola, a sua volta, in due aree:

⁷ www.aslto5.piemonte.it

- a) funzione di produzione ospedaliera;
b) funzione di produzione territoriale.

Le Strutture e sedi periferiche sono così organizzate

- **Ospedale Maggiore di Chieri**
Via De Maria, 1 - Chieri
- **Ospedale Santa Croce di Moncalieri**
P.zza A. Ferdinando, 3 - Moncalieri
- **Ospedale San Lorenzo di Carmagnola**
Via Ospedale, 13 – Carmagnola

A questi si aggiungono i Distretti Sanitari

Distretto	Ambito
Chieri	Chieri, Albugnano, Andezeno, Arignano, Baldissero T.se, Berzano S. Pietro, Buttigliera d'Asti, Cambiano, Castelnuovo D.B., Cerreto d'Asti, Isolabella, Marentino, Mombello, Moncuoco, Montaldo, Moriondo, Passerano M., Pavarolo, Pecetto Torinese, Pino d'Asti, Pino Torinese, Poirino, Pralormo, Riva presso Chieri, Santena.
Moncalieri	Moncalieri, La Loggia, Trofarello
Nichelino	Nichelino, Candiolo, None, Vinovo
Carmagnola	Carmagnola, Carignano, Castagnole P.te, Lombriasco, Osasio, Pancalieri, Piobesi T.se, Villastellone

Tab. 1.4.vii – Distretti sanitari

Elaborazione META

Oltre agli Ospedali citati sono presenti altre tipologie di seguito riportate:

Tipo	Comune	Indirizzo
Poliambulatorio	Santena	Via Milite Ignoto, 32
	Cambiano	Via Martini
	Castelnuovo D.B.	Via A. Moro, 2
	Poirino	Via Indipendenza, 84
	Andezeno	Via Roma, 59
	Baldissero	Via Roma, 14
	Pecetto	P.zza Parco Rimembranza, 3
	Pino T.se	Via Folis, 9
	Riva presso Chieri	P.zza della Parrocchia
	Moncalieri	Via Mirafiori, 11
	Trofarello	Via Cesare Battisti, 25
	La Loggia	Via IV Novembre, 6
	Cambiano	Via Cara de Canonica, 6
	Nichelino	Via S. Francesco d'Assisi, 35
	Moncalieri (Residenza Latour)	Strada Revigliasco, 7
Chieri	P.zza Pellico, 1	
Residenze	Moncalieri	Via Vittime di Bologna, 20
Distretto	Nichelino	Via Debouché, 8
	Carmagnola	Via Avvocato Ferrero, 24
	Chieri	Piazza Silvio Pellico, 1

Tab. 1.4.viii – Distretti sanitari – altre tipologie

Elaborazione META

A quanto sopra si aggiunge il sistema **della Aziende Ospedaliere (AO)**⁸ di cui in provincia di Torino vi è la **AO Ordine Mauriziano di Torino**.

Precedentemente l'Ente ospedaliero "Ordine Mauriziano di Torino", con **Legge regionale n.39 del 24/12/2004** la Regione Piemonte ha costituito l'Azienda Ospedaliera "Ordine Mauriziano di Torino" con personalità giuridica pubblica e con autonomia organizzativa, amministrativa, patrimoniale, contabile, gestionale e tecnica.

Tale Azienda Ospedaliera, con sede legale e amministrativa in via Magellano 1, Torino, comprende **il Presidio Ospedaliero Umberto I di Torino**, con sede in Largo Turati 62, Torino.

Completano l'organizzazione delle strutture sanitarie le **Aziende Ospedaliere Universitarie (AOU)**⁹.

Nel territorio della Città Metropolitana di Torino operano due Aziende Ospedaliere:

- **AOU Città della Salute e della Scienza di Torino**

Dal 1 luglio 2012 tale AOU comprende le aziende ospedaliere CTO/Maria Adelaide di Torino, O.I.R.M./ S. Anna di Torino e l'azienda ospedaliero-universitaria San Giovanni Battista di Torino.

- **AOU San Luigi Gonzaga di Orbassano**

L'Azienda Ospedaliera Universitaria Città della Salute e della Scienza comprende i presidi:

- **Molinette, Dermatologico S. Lazzaro, S. Giovanni Antica Sede**
- **Centro Traumatologico Ortopedico, Istituto Chirurgico Ortopedico Regina Maria Adelaide**
- **Infantile Regina Margherita, Ostetrico Ginecologico S. Anna**

Organizzati attraverso i seguenti Presidi Ospedalieri:

- **Ospedale Molinette**
Corso Bramante, 88/90 – Torino
- **Ospedale Regina Margherita**
P.zza Polonia n. 94 - Torino
- **Ospedale Sant'Anna**
Corso Spezia n. 60 - Torino
- **Ospedale CTO**
Via Zuretti, 29 - Torino

E Sedi afferenti:

- **San Lazzaro**
Via Cherasco, 23 – Torino
- **Sede San Giovanni Antica Sede (SGAS)**
Via Cavour, 31 – Torino
- **Istituto di Riposo per la Vecchiaia I.R.V.**
Via San Marino, 10 - 10137 Torino
- **Ospedale San Vito**
Strada Comunale San Vito Revigliasco, 34 - 10133 Torino
- **Sede USU - Unità Spinale Unipolare – CTO**
Via Zuretti, 29 – Torino

⁸ www.regione.piemonte.it/web/temi/sanita/organizzazione-strutture-sanitarie/aziende-ospedaliere-ao

⁹ www.regione.piemonte.it/web/temi/sanita/organizzazione-strutture-sanitarie/aziende-ospedaliere-universitarie-aou-0

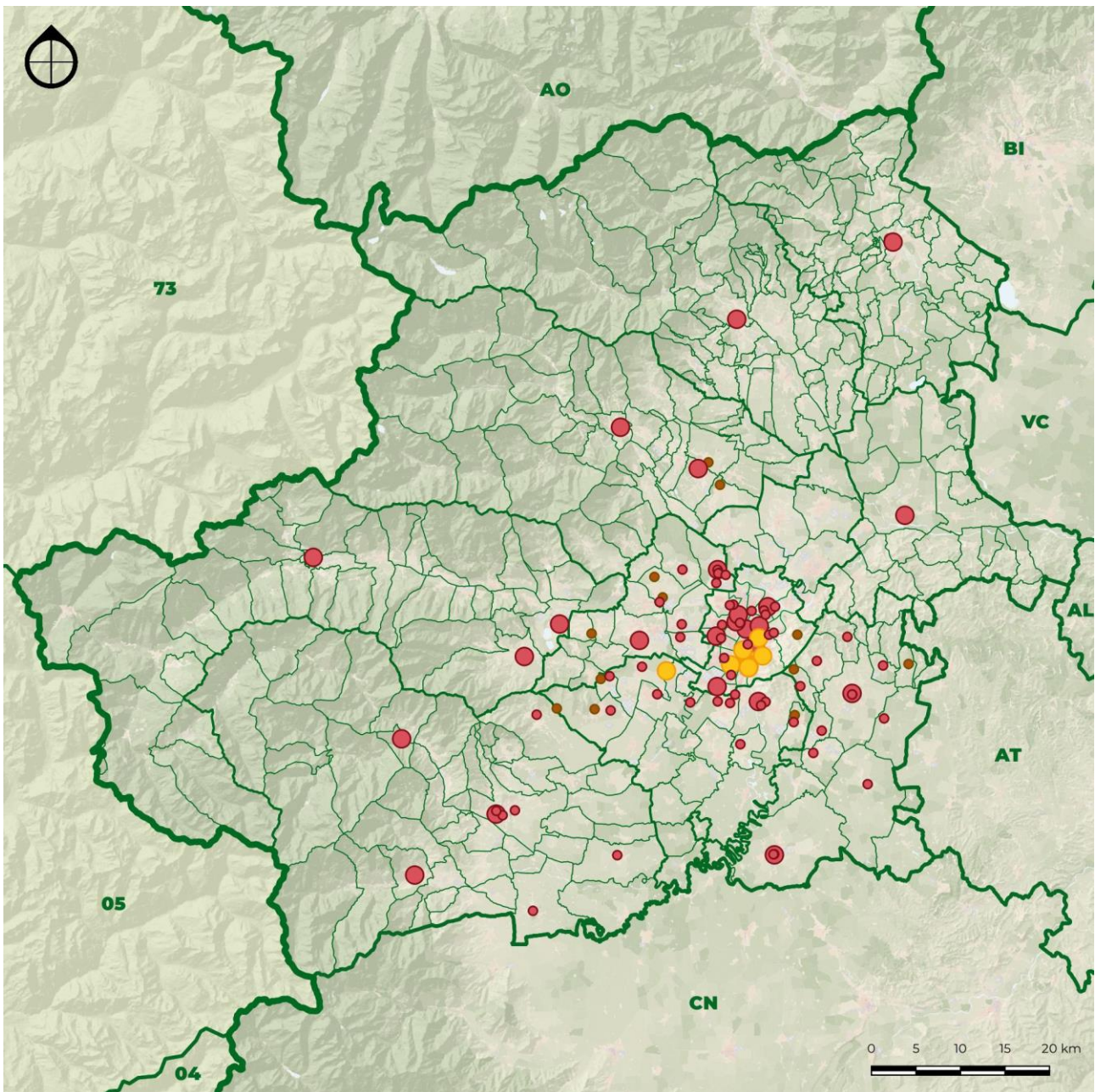
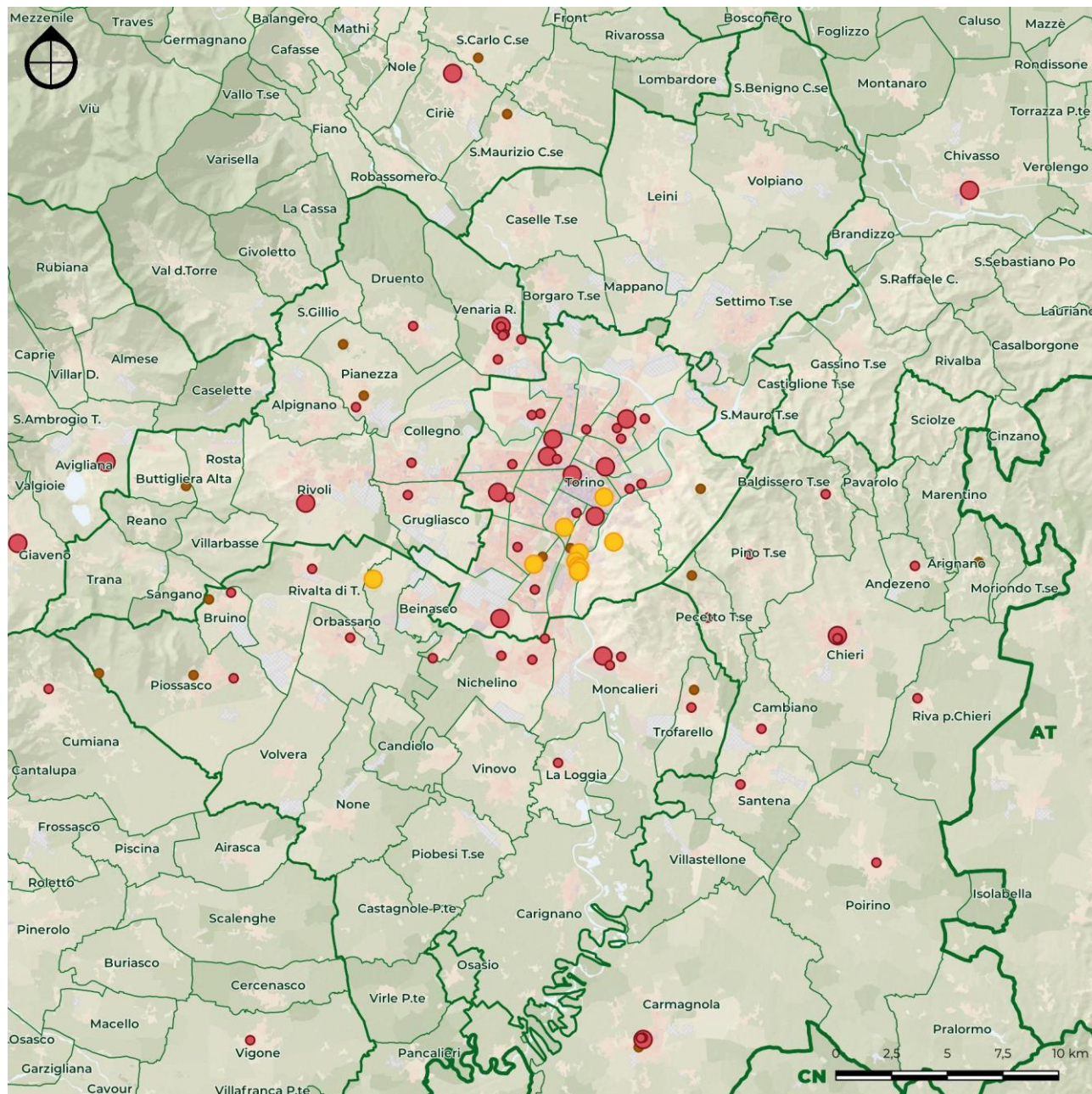

Fig. 4.2.i – Localizzazione strutture sanitarie intero territorio metropolitano
Elaborazione META



LEGENDA

CONFINI AMMINISTRATIVI

-  Regione
-  Provincia
-  Zone omogenee
-  Comuni

POLI ATTRATTORI

Sanità





-  Strutture sanitarie secondarie
-  Strutture sanitarie principali
-  Aziende ospedaliere
-  privati accreditati - Case di cura

Fig. 4.2.ii – Localizzazione strutture sanitarie conurbazione
Elaborazione META

4.3 Tribunali, Agenzia delle Entrate, Camere di Commercio Inail

Tribunali (fonte: sito Istituzionale)

In Provincia di Torino vi sono due tribunali:

- **Tribunale di Torino**
- **Tribunale di Ivrea**

In base al D.lgs - 155/2012 a partire dal 14.09.2013 il Tribunale di Pinerolo è stato soppresso. La competenza territoriale dei comuni che rientravano nel circondario del Tribunale di Pinerolo ricade sotto la competenza del Tribunale di Torino.

Con D.lgs - 155/2012 le sezioni distaccate di Moncalieri e Susa sono state accorpate al Tribunale di Torino e le sezioni distaccate di Chivasso e Ciriè sono state accorpate al Tribunale di Ivrea.

Fanno pertanto parte del **Tribunale di Torino** i seguenti comuni:

Airasca, Almese, Alpignano, Andezeno, Angrogna, Arignano, Avigliana, Baldissero Torinese, Bardonecchia, Beinasco, Bibiana, Bobbio Pellice, Borgone Susa, Bricherasio, Bruino, Bruzolo, Buriasco, Bussoleno, Buttigliera Alta, Cambiano, Campiglione-fenile, Candiolo, Cantalupa, Caprie, Carignano, Caselette, Caselle Torinese, Castagnole Piemonte, Cavour, Cercenasco, Cesana Torinese, Chianocco, Chieri, Chiomonte, Chiusa Di San Michele, Claviere, Coazze, Collegno, Condove, Cumiana, Druento, Exilles, Fenestrelle, Frossasco, Garzigliana, Giaglione, Giaveno, Givoletto, Gravere, Grugliasco, Inverso Pinasca, La Cassa, La Loggia, Lombriasco, Luserna San Giovanni, Lusernetta, Macello, Marentino, Massello, Mattie, Meana Di Susa, Mombello Di Torino, Mompantero, Moncalieri, Moncenisio, Montaldo Torinese, Moriondo Torinese, Nichelino, None, Novalesa, Orbassano, Osasco, Osasio, Oulx, Pancalieri, Pavarolo, Pecetto Torinese, Perosa Argentina, Perrero, Pianezza, Pinasca, Pinerolo, Pino Torinese, Piobesi Torinese, Piossasco, Piscina, Pomaretto, Porte, Prigelato, Prali, Pramollo, Prarostino, Reano, Riva Presso Chieri, Rivalta Di Torino, Rivoli, Roletto, Rora', Rosta, Roure, Rubiana, Salbertrand, Salza Di Pinerolo, San Didero, San Germano Chisone, San Gillio, San Giorio Di Susa, San Pietro Val Lemina, San Secondo Di Pinerolo, Sangano, Sant'Ambrogio Di Torino, Sant'Antonino Di Susa, Santena, Sauze Di Cesana, Sauze D'Oulx, Scalenghe, Sestriere, Susa, Torino, Torre Pellice, Trana, Trofarello, Usseaux, Vaie, Val Della Torre, Valgioie, Venaus, Vigone, Villafranca Piemonte, Villar Dora, Villar Focchiardo, Villar Pellice, Villar Perosa, Villarbasse, Villastellone, Vinovo, Virle Piemonte, Volvera

Fanno pertanto parte del **Tribunale di Ivrea** i seguenti comuni:

Ala Di Stura, Balangero, Balme, Barbania, Borgaro Torinese, Brandizzo, Brozolo, Brusasco, Cafasse, Cantoira, Casalborgone, Castagneto Po, Castiglione Torinese, Cavagnolo, Ceres, Chialamberto, Chivasso, Cinzano, Ciriè, Coassolo Torinese, Corio, Fiano, Foglizzo, Front, Gassino Torinese, Germagnano, Groscavallo, Grosso, Lanzo Torinese, Lauriano, Leini', Lemie, Lombardore, Mathi, Mezenile, Monastero Di Lanzo, Montanaro, Monteu Da Po, Nole, Pessinetto, Rivalba, Rivarossa, Robassomero, Rocca Canavese, Rondissone, San Benigno Canavese, San Carlo Canavese, San Francesco Al Campo, San Maurizio Canavese, San Mauro Torinese, San Raffaele Cimena, San Sebastiano Da Po, Sciolze, Settimo Torinese, Torrazza Piemonte, Traves, Usseglio, Vallo Torinese, Varisella, Vauda Canavese, Venaria Reale, Verolengo, Verrua Savoia, Villanova Canavese, Viù, Volpiano

Agenzia delle Entrate (fonte: sito Istituzionale)

L'agenzia delle Entrate opera per direzioni provinciali come segue:

- Direzione Provinciale I di Torino articolata in un Ufficio Controlli, un Ufficio Legale e negli uffici territoriali di Moncalieri, Pinerolo e Torino - Atti pubblici, successioni e rimborsi Iva, Torino 1 e Torino 3
- Direzione Provinciale II di TORINO articolata in un Ufficio Controlli, un Ufficio Legale e negli uffici territoriali di Chivasso, Ciriè, Cuorgnè, Ivrea, Rivoli Susa, Torino - Atti pubblici, successioni e rimborsi Iva, Torino 2 e Torino 4.

La suddivisione in uffici territoriali va a definire una competenza territoriale per ogni sede¹⁰

La **direzione Provinciale I di Torino** ha competenza sulle Circoscrizioni di Torino: 1, 2, 3, 8, 9, 10 ed i comuni di: Airasca, Andezeno, Angrogna, Arignano, Baldissero Torinese, Bibiana, Bobbio Pellice, Bricherasio, Buriasco, Cambiano, Campiglione Fenile, Cantalupa, Carignano, Carmagnola, Castagnole Piemonte, Cavour, Cercenasco, Chieri, Cumiana, Fenestrelle, Frossasco, Garzigliana, Inverso Pinasca, Isolabella, La Loggia, Lombriasco, Luserna San Giovanni, Lusernetta, Macello, Marentino, Massello, Mombello di Torino, Moncalieri, Montaldo Torinese, Moriondo Torinese, Nichelino, None, Osasco, Osasio, Pancalieri, Pavarolo, Pecetto Torinese, Perosa Argentina, Perrero, Pinasca, Pinerolo, Pino Torinese, Piobesi Torinese, Piscina, Poirino, Pomaretto, Porte, Pragelato, Prali, Pralormo, Pramollo, Prarostino, Riva Presso Chieri, Roletto, Rora', Roure, Salza di Pinerolo, San Germano Chisone, San Pietro Val Lemina, San Secondo di Pinerolo, Santena, Scalenghe, Torino, Torino, Torre Pellice, Trofarello, Usseaux, Vigone, Villafranca Piemonte, Villar Pellice, Villar Perosa, Villastellone, Vinovo, Virle Piemonte, Volvera.

La **Direzione Provinciale I di Torino - Ufficio Territoriale Moncalieri** ha competenza nei comuni di Andezeno, Arignano, Baldissero Torinese, Cambiano, Carignano, Carmagnola, Chieri, Isolabella, La Loggia, Marentino, Mombello di Torino, Moncalieri, Montaldo Torinese, Moriondo Torinese, Nichelino, Pavarolo, Pecetto Torinese, Pino Torinese, Piobesi Torinese, Poirino, Pralormo, Riva Presso Chieri, Santena, Trofarello, Villastellone, Vinovo.

La **direzione Provinciale I di Torino – Ufficio Territoriale Pinerolo** ha competenza nei comuni di Airasca, Angrogna, Bibiana, Bobbio Pellice, Bricherasio, Buriasco, Campiglione Fenile, Cantalupa, Castagnole Piemonte, Cavour, Cercenasco, Cumiana, Fenestrelle, Frossasco, Garzigliana, Inverso Pinasca, Lombriasco, Luserna San Giovanni, Lusernetta, Macello, Massello, None, Osasco, Osasio, Pancalieri, Perosa Argentina, Perrero, Pinasca, Pinerolo, Piscina, Pomaretto, Porte, Pragelato, Prali, Pramollo, Prarostino, Roletto, Rora', Roure, Salza di Pinerolo, San Germano Chisone, San Pietro Val Lemina, San Secondo di Pinerolo, Scalenghe, Torre Pellice, Usseaux, Vigone, Villafranca Piemonte, Villar Pellice, Villar Perosa, Virle Piemonte, Volvera.

La **direzione Provinciale II di Torino** ha competenza sulle Circoscrizioni di Torino 4, 5, 6, 7 e nei comuni di: Aglie', Ala di Stura, Albiano d'Ivrea, Almese, Alpette, Alpignano, Andrate, Avigliana, Azeglio, Bairo, Balangero, Baldissero Canavese, Balme, Banchette, Barbania, Bardonecchia, Barone Canavese, Beinasco, Bollengo, Borgaro Torinese, Borgiallo, Borgofranco d'Ivrea, Borgomasino, Borgone Susa, Bosconero, Brandizzo, Brosso, Brozolo, Bruino, Brusasco, Bruzolo, Burolo, Busano, Bussoleno, Buttigliera Alta, Cafasse, Caluso, Candia Canavese, Candiolo, Canischio, Cantoira, Caprie, Caravino, Carema, Casalborgone, Cascinette d'Ivrea, Caselette, Caselle Torinese, Castagneto Po, Castellamonte, Castelnuovo Nigra, Castiglione Torinese, Cavagnolo, Ceres, Ceresole Reale, Cesana Torinese, Chialamberto, Chianocco, Chiaverano, Chiesanuova, Chiomonte, Chiusa di San Michele, Chivasso, Ciconio, Cintano, Cinzano, Ciriè', Claviere, Coassolo Torinese, Coazze, Collegno, Collettero Castelnuovo, Collettero Giacosa, Condove, Corio, Cossano Canavese, Cuceglio, Cuorgne', Druento, Exilles, Favria, Feletto, Fiano, Fiorano Canavese, Foglizzo, Forno Canavese, Frassinetto, Front, Gassino Torinese, Germagnano, Giaglione, Giaveno, Givoletto, Gravere, Groscavallo, Grosso, Grugliasco, Ingria, Issiglio, Ivrea, La Cassa, Lanzo Torinese, Lauriano,

¹⁰https://www1.agenziaentrate.gov.it/indirizzi/agenzia/uffici_locali/lista.htm?m=2&pr=TO#:~:text=TORINO-TORINO,Iva%2C%20TORINO%201%2C%20TORINO%203

Leini, Lemie, Lessolo, Levone, Locana, Lombardore, Loranze', Lusiglie', Maglione, Mappano, Mathi, Mattie, Mazze', Meana di Susa, Mercenasco, Mezenile, Mompantero, Monastero di Lanzo, Moncenisio, Montalenghe, Montalto Dora, Montanaro, Monte da Po, Noasca, Nole, Nomaglio, Novalesa, Oglianico, Orbassano, Orio Canavese, Oulx, Ozegna, Palazzo Canavese, Parella, Pavone Canavese, Perosa Canavese, Pertusio, Pessinetto, Pianezza, Piossasco, Piverone, Pont Canavese, Prascorsano, Pratiglione, Quagliuzzo, Quassolo, Quincinetto, Reano, Ribordone, Rivalba, Rivalta di Torino, Rivara, Rivarolo Canavese, Rivarossa, Rivoli, Robassomero, Rocca Canavese, Romano Canavese, Ronco Canavese, Rondissone, Rosta, Rubiana, Rueglio, Salassa, Salbertrand, Salerano Canavese, Samone, San Benigno Canavese, San Carlo Canavese, San Colombano Belmonte, San Didero, San Francesco al Campo, San Gillio, San Giorgio Canavese, San Giorio di Susa, San Giusto Canavese, San Martino Canavese, San Maurizio Canavese, San Mauro Torinese, San Ponso, San Raffaele Cimena, San Sebastiano da Po, Sangano, Sant'Ambrogio di Torino, Sant'Antonino di Susa, Sauze d'Oulx, Sauze di Cesana, Scarmagno, Sciolze, Sestriere, Settimo Rottaro, Settimo Torinese, Settimo Vittone, Sparone, Strambinello, Strambino, Susa, Tavagnasco, Torino, Torino, Torrazza Piemonte, Torre Canavese, Trana, Traversella, Traves, Usseglio, Vaie, Val della Torre, Val di Chy, Valchiusa, Valgioie, Vallo Torinese, Valperga, Valprato Soana, Varisella, Vauda Canavese, Venaria Reale, Venaus, Verolengo, Verrua Savoia, Vestigne', Vialfre', Vidracco, Villanova Canavese, Villar Dora, Villar Focchiardo, Villarbasse, Villareggia, Vische, Vistrorio, Viu', Volpiano.

La **direzione Provinciale II di Torino – Ufficio Territoriale Chivasso** ha competenza nei comuni di Brandizzo, Brozolo, Brusasco, Casalborgone, Castagneto Po, Castiglione Torinese, Cavagnolo, Chivasso, Cinzano, Foglizzo, Gassino Torinese, Lauriano, Montanaro, Monte da Po, Rivalba, Rondissone, San Raffaele Cimena, San Sebastiano da Po, Sciolze, Torrazza Piemonte, Verolengo, Verrua Savoia.

La **direzione Provinciale II di Torino – Ufficio Territoriale Ciriè** ha competenza nei comuni di Ala di Stura, Balangero, Balme, Barbania, Borgaro Torinese, Cafasse, Cantoira, Caselle Torinese, Ceres, Chialamberto, Ciriè', Coassolo Torinese, Corio, Fiano, Front, Germagnano, Groscavallo, Grosso, Lanzo Torinese, Leini, Lemie, Mappano, Mathi, Mezenile, Monastero di Lanzo, Nole, Pessinetto, Robassomero, Rocca Canavese, San Carlo Canavese, San Francesco al Campo, San Maurizio Canavese, Traves, Usseglio, Vallo Torinese, Varisella, Vauda Canavese, Villanova Canavese, Viu'.

La **direzione Provinciale II di Torino – Ufficio Territoriale Cuornè** ha competenza nei comuni di Aglie', Alpette, Bairo, Baldissero Canavese, Borgiallo, Bosconero, Busano, Canischio, Castellamonte, Castelnuovo Nigra, Ceresole Reale, Chiesanuova, Ciconio, Cintano, Colletterto Castelnuovo, Cuornè', Favria, Feletto, Forno Canavese, Frassinetto, Ingria, Levone, Locana, Lombardore, Lusiglie', Noasca, Oglianico, Ozegna, Pertusio, Pont Canavese, Prascorsano, Pratiglione, Ribordone, Rivara, Rivarolo Canavese, Rivarossa, Ronco Canavese, Salassa, San Benigno Canavese, San Colombano Belmonte, San Giorgio Canavese, San Giusto Canavese, San Ponso, Sparone, Torre Canavese, Valperga, Valprato Soana, Vidracco, Volpiano

La **direzione Provinciale II di Torino – Ufficio Territoriale Ivrea** ha competenza nei comuni di Albiano d'Ivrea, Andrate, Azeglio, Banchette, Barone Canavese, Bollengo, Borgofranco d'Ivrea, Borgomasino, Brosso, Burolo, Caluso, Candia Canavese, Caravino, Carema, Cascinette d'Ivrea, Chiaverano, Colletterto Giacosa, Cossano Canavese, Cuceglio, Fiorano Canavese, Issiglio, Ivrea, Lessolo, Loranze', Maglione, Mazze', Mercenasco, Montalenghe, Montalto Dora, Nomaglio, Orio Canavese, Palazzo Canavese, Parella, Pavone Canavese, Perosa Canavese, Piverone, Quagliuzzo, Quassolo, Quincinetto, Romano Canavese, Rueglio, Salerano Canavese, Samone, San Martino Canavese, Scarmagno, Settimo Rottaro, Settimo Vittone, Strambinello, Strambino, Tavagnasco, Traversella, Val di Chy, Valchiusa, Vestigne', Vialfre', Villareggia, Vische, Vistrorio.

La **direzione Provinciale II di Torino – Ufficio Territoriale Rivoli** ha competenza nei comuni di Almese, Alpignano, Avigliana, Beinasco, Bruino, Buttigliera Alta, Candiolo, Caprie, Caselette, Chiusa di San Michele, Coazze, Collegno, Condove, Giaveno, Givoletto, Grugliasco, La Cassa, Orbassano, Pianezza, Piossasco, Reano, Rivalta di Torino, Rivoli, Rosta, Rubiana, San Gillio, Sangano, Sant'Ambrogio di Torino, Trana, Val della Torre, Valgioie, Villar Dora, Villarbasse.

La **direzione Provinciale II di Torino – Ufficio Territoriale Susa** ha competenza nei comuni di Bardonecchia, Borgone Susa, Bruzolo, Bussoleno, Cesana Torinese, Chianocco, Chiomonte, Claviere, Exilles, Giaglione, Gravere, Mattie, Meana di Susa, Mompantero, Moncenisio, Novalesa, Oulx, Salbertrand, San Didero, San Giorio di Susa, Sant'Antonino di Susa, Sauze d'Oulx, Sauze di Cesana, Sestriere, Susa, Vaie, Venaus, Villar Focchiardo.

Camere di Commercio (fonte: sito Istituzionale)

La Camera di commercio, industria, artigianato e agricoltura di Torino ha i suoi uffici al pubblico principalmente nella sede di Palazzo Affari, in Via S. Francesco da Paola 24 a Torino. Alcuni uffici, tuttavia, sono dislocati nelle immediate vicinanze.

Via San Francesco da Paola, 24 (Uffici al pubblico)

Via Pomba, 23 scala A (Servizio Metrico)

Via Giolitti, 26 (Centro di documentazione - aperto solo su appuntamento)

Via Carlo Alberto, 16 (Sede legale)

Non vi sono sedi in altri comuni della Città Metropolitana di Torino

Inail (fonte: sito Istituzionale)

L'Inail, Istituto Nazionale Assicurazione contro gli Infortuni sul Lavoro, è un Ente pubblico non economico che gestisce l'assicurazione obbligatoria contro gli infortuni sul lavoro e le malattie professionali.

Opera su più sedi territoriali ed in Città Metropolitana di Torino ha sede in:

Torino (3 sedi), Chivasso, Ivrea, Moncalieri, Rivoli, Pinerolo.

Non sono previsti ambiti di riferimento.

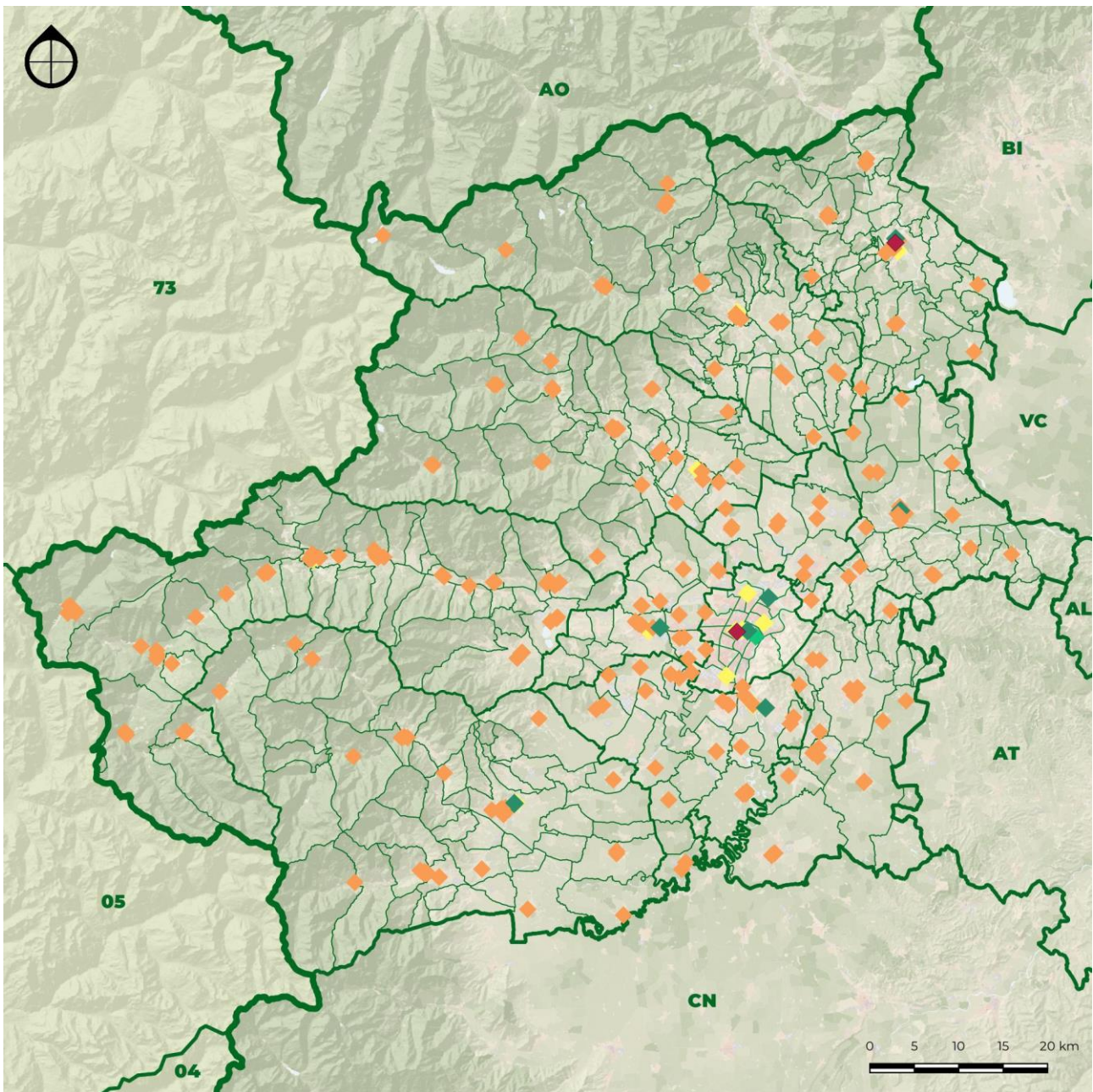
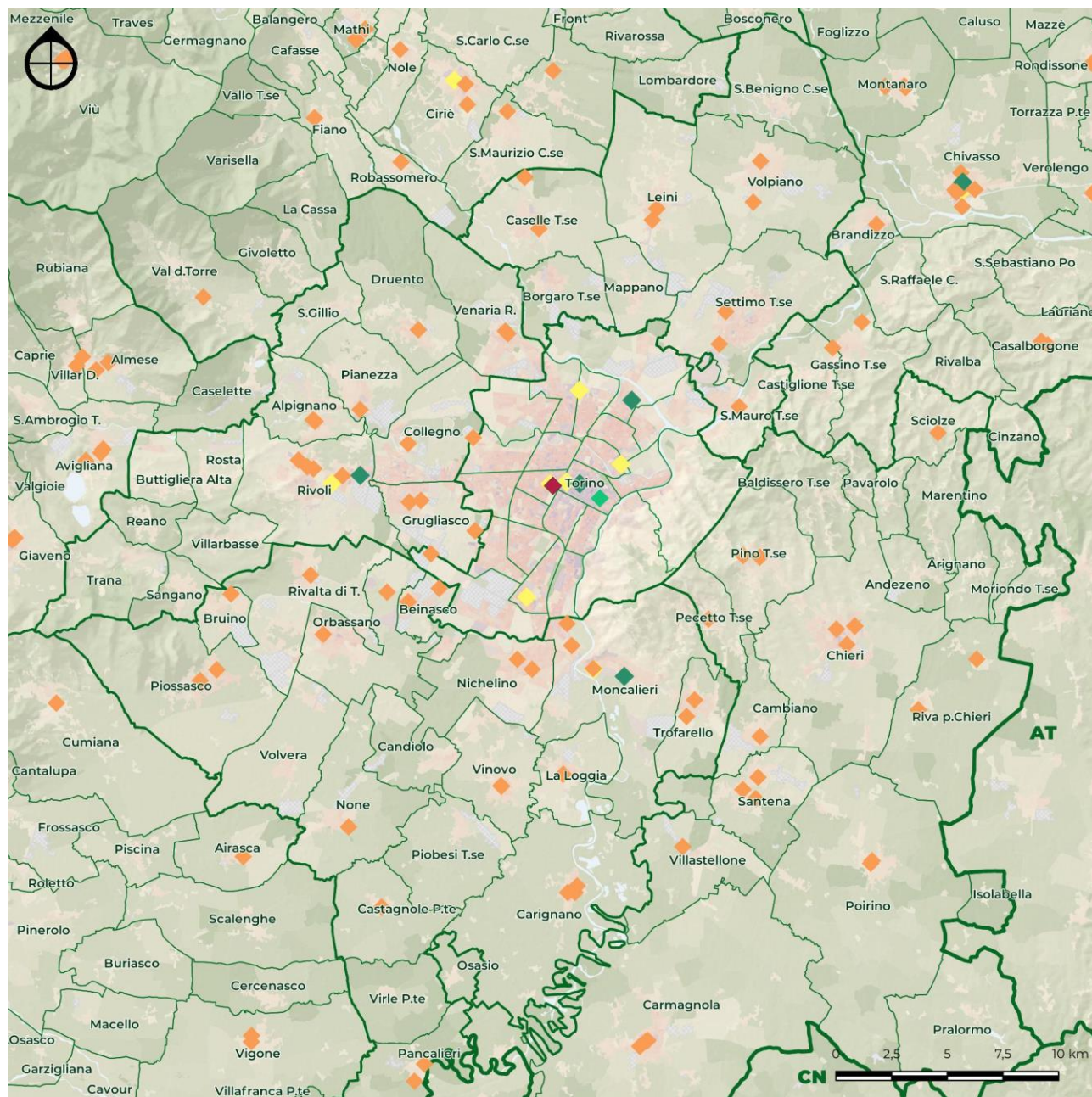

Fig. 4.2.i – Localizzazione strutture civili e giudiziarie intero territorio metropolitano
Elaborazione META



LEGENDA

CONFINI AMMINISTRATIVI

- Regione
- Provincia
- Zone omogenee
- Comuni

POLI ATTRATTORI

- Civile - Giudiziario
- Tribunali
- presidi di soccorso e sicurezza
- sedi inail
- Camera di commercio
- Agenzia delle entrate

Fig. 4.3.i – Localizzazione strutture civili e giudiziarie conurbazione
Elaborazione META

4.4 Centri Universitari, Università: Poli territoriali, Centri di ricerca

In Città Metropolitana di Torino operano due centri universitari:

- Università degli Studi di Torino
- Politecnico di Torino

Università di Torino

Elenco dei principali poli territoriali¹¹

- **Campus Luigi Einaudi (CLE)**
Lungo Dora Siena 100/A, 10153 Torino (TO)
- **Complesso "Pier della Francesca"**
Corso Svizzera 185, 10149 Torino (TO)
- **Palazzo del Rettorato**
Via Verdi, 8, 10124 Torino
- **Palazzo Badini Confalonieri**
Via Verdi, 10, 10124 Torino
- **Palazzo Lionello Venturi**
Via Verdi, 25, Torino
- **Palazzo Campana**
Via Carlo Alberto, 10, 10124 Torino
- **Palazzo Nuovo**
Via Sant'Ottavio, 20, 10124 Torino
- **Complesso Aldo Moro (Dipartimento di Lingue Letterature Straniere e Culture Moderne)**
Via Verdi, 41, 10141 Torino
- **Ex Caserma Podgora (Dipartimento di Scienze della Vita e Biologia dei Sistemi)**
Via Accademia Albertina, 13, 10123 Torino
- **Scuola di Management ed Economia**
Corso Unione Sovietica 218/bis, 10134 Torino
- **Scuola Scienze della Natura**
Comprensorio Via Pietro Giuria, Torino
- **Scuola di Biotecnologie**
Via Nizza, 25, 10126 Torino
- **Scuola di Medicina Molinette**
Corso Dogliotti, 38, 10126 Torino
- **Dental School**
Via Nizza, 230, 10125 Torino
- **Centro dell'Innovazione**
Via Quarello 15/A, 10135 Torino
- **Corso di laurea magistrale a ciclo unico in Scienze della Formazione Primaria**
via Martiri XXX Aprile, 30, Collegno (TO)
- **Campus universitario di Grugliasco**
Largo Braccini, 2, 10095 Grugliasco (TO)
- **Scuola di Medicina San Luigi**
Regione Gonzole, 10, 10043 Orbassano (TO)
- **Corso di laurea magistrale a ciclo unico in Conservazione e Restauro dei Beni Culturali – SUSCOR**
via XX Settembre 18, 10078, Venaria Reale (TO)

¹¹ <https://www.unito.it/ateneo/strutture-e-sedi/sedi/sedi-metropolitane-torino-e-provincia>

Politecnico di Torino

Elenco dei principali poli territoriali¹²

- **Castello del Valentino**
Viale Mattioli, 39 - 10125 Torino (TO)
- **Lingotto**
Via Nizza, 230 - 10126 Torino (TO)
- **Sede di Via Morgari**
Via Morgari, 36B - 10125 Torino (TO)
- **Sede centrale**
Corso Duca degli Abruzzi, 24
- **Cittadella Politecnica**
Corso Castelfidardo, 39 - 10129 Torino (TO)

Centri di ricerca

Per quanto riguarda il sistema della ricerca e dell'innovazione si è fatto riferimento al Decreto legislativo 25 novembre 2016, n. 218, recante "Semplificazione delle attività degli enti pubblici di ricerca ai sensi dell'articolo 13 della legge 7 agosto 2015, n. 124" che all'art.1 specifica che "Il presente decreto si applica a tutti gli Enti Pubblici di Ricerca, che alla data di entrata in vigore del presente decreto legislativo, sono i seguenti, di seguito denominati Enti":

- Area di Ricerca Scientifica e Tecnologica di Trieste - Area Science Park;
- Agenzia Spaziale Italiana - ASI;
- Consiglio Nazionale delle Ricerche - CNR;
- Istituto Italiano di Studi Germanici;
- Istituto Nazionale di Astrofisica - INAF;
- Istituto Nazionale di Alta Matematica "Francesco Severi" - INDAM;
- Istituto Nazionale di Fisica Nucleare - INFN;
- Istituto Nazionale di Geofisica e Vulcanologia - INGV;
- Istituto Nazionale di Oceanografia e di Geofisica Sperimentale - OGS;
- Istituto Nazionale di Ricerca Metrologica - INRIM;
- Museo Storico della Fisica e Centro Studi e Ricerche "Enrico Fermi";
- Stazione Zoologica "Anton Dohrn"
- Istituto Nazionale per la Valutazione del Sistema Educativo di Istruzione e di Formazione - INVALSI
- Istituto Nazionale di Documentazione, Innovazione e Ricerca Educativa – INDIRE
- Consiglio per la ricerca in agricoltura e l'analisi dell'economia agraria – CREA
- Agenzia Nazionale per le Nuove Tecnologie, l'energia e lo Sviluppo Sostenibile – ENEA
- Istituto per lo Sviluppo della Formazione Professionale dei Lavoratori – ISFOL (a decorrere dal 1° dicembre 2016 denominato Istituto nazionale per l'analisi delle politiche pubbliche – INAPP)
- Istituto Nazionale di Statistica – ISTAT
- Istituto Superiore di Sanità – ISS
- Istituto Superiore per la Protezione e la Ricerca Ambientale – ISPRA, ferme restando le disposizioni di cui alla legge 28 giugno 2016 n. 132

Di questi sono in Città Metropolitana di Torino:

- **Istituto Nazionale di Ricerca Metrologica (INRIM)**
Strada delle Cacce, 91 – Torino

¹² www.polito.it

- Vari istituti interni al **Consiglio Nazionale delle Ricerche (CNR)** suddivisi in:
Sedi principali:
 - **Istituto di elettronica e di ingegneria dell'informazione e delle telecomunicazioni (IEIT)**
c/o Politecnico di Torino - Corso Duca degli Abruzzi, 24 - 10129 Torino (TO)
 - **Istituto di Ricerca sulla Crescita Economica Sostenibile (IRCRES)**
c/o Collegio Carlo Alberto - Via Real Collegio, 30 - 10024 Moncalieri (TO)
 - **Istituto per la Protezione Sostenibile delle Piante (IPSP)**
c/o Area della Ricerca di Torino - Strada delle Cacce, 73 - 10135 Torino (To)

Sedi secondarie

- **Istituto dei materiali per l'elettronica ed il magnetismo (IMEM)**
c/o DISMIC - Politecnico di Torino - corso Duca degli Abruzzi 24 - 10129 Torino (TO)
- **Istituto di biostrutture e bioimmagini (IBB)**
c/o Università degli Studi di Torino - Via Nizza 52, Torino, - 10124 Torino (TO) –
- **Istituto di geoscienze e georisorse (IGG)**
c/o Università di Torino - Dip. Scienze della Terra - Via Valperga Caluso, 35 - 10125 Torino (TO)
- **Istituto di ricerca per la protezione idrogeologica (IRPI)**
c/o Area della Ricerca di Torino - Strada delle Cacce, 73 - 10135 Torino (TO) –
Piemonte
- **Istituto di scienze dell'atmosfera e del clima (ISAC)**
Corso Fiume, 4 - 10133 Torino (TO) – Piemonte
- **Istituto di scienze delle produzioni alimentari (ISPA)**
c/o Facoltà Medicina Veterinaria dell'Università - Largo Braccini, 2 - 10095 Grugliasco (TO) – Piemonte
- **Istituto per la Protezione Sostenibile delle Piante (IPSP)**
c/o Università - Viale Mattioli 25 - 10125 Torino (To) – Piemonte
- **Istituto per le macchine agricole e movimento terra (IMAMOTER)**
c/o Area della Ricerca di Torino - Strada delle Cacce, 73 - 10135 Torino (TO) –
Piemonte

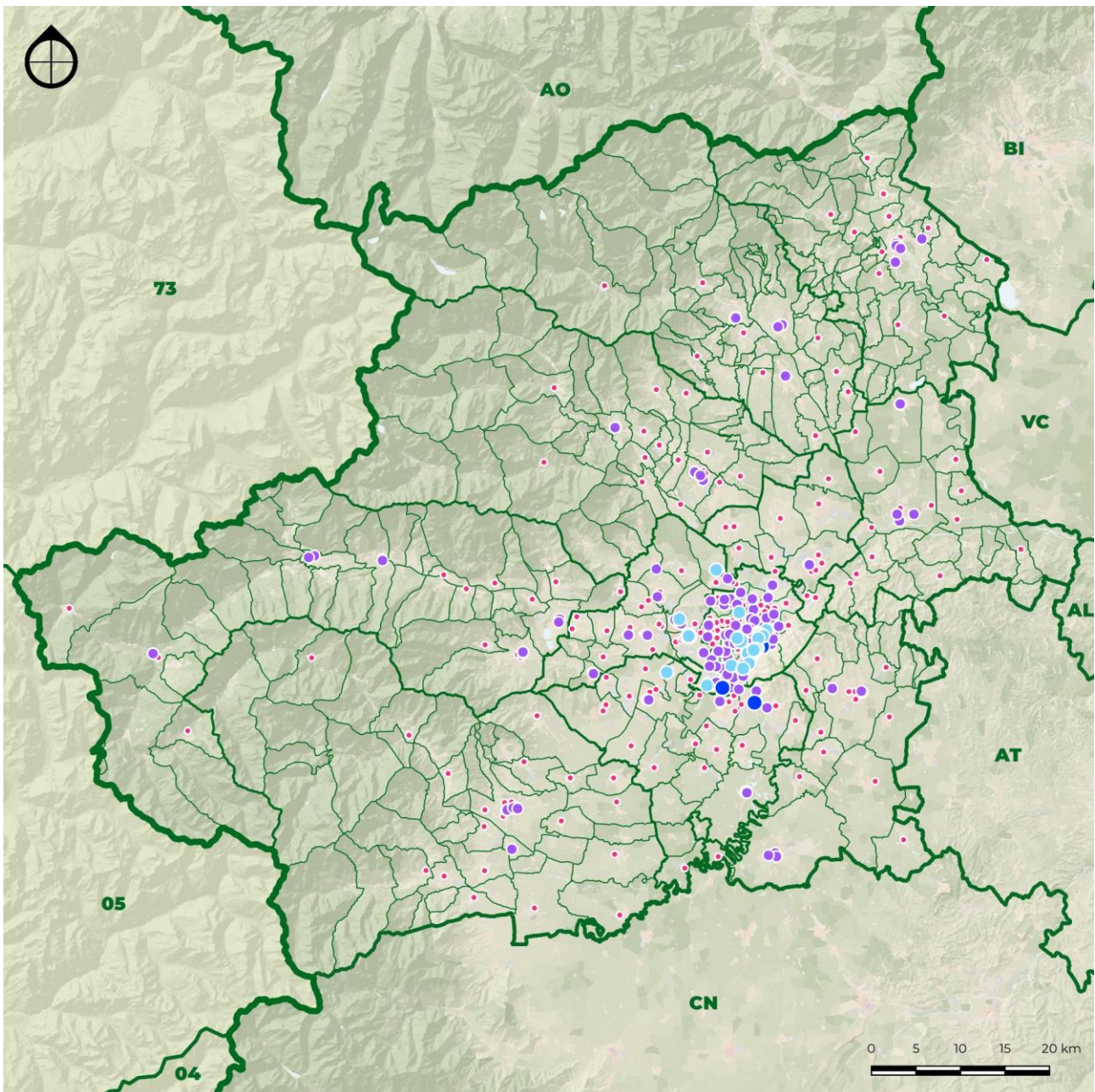
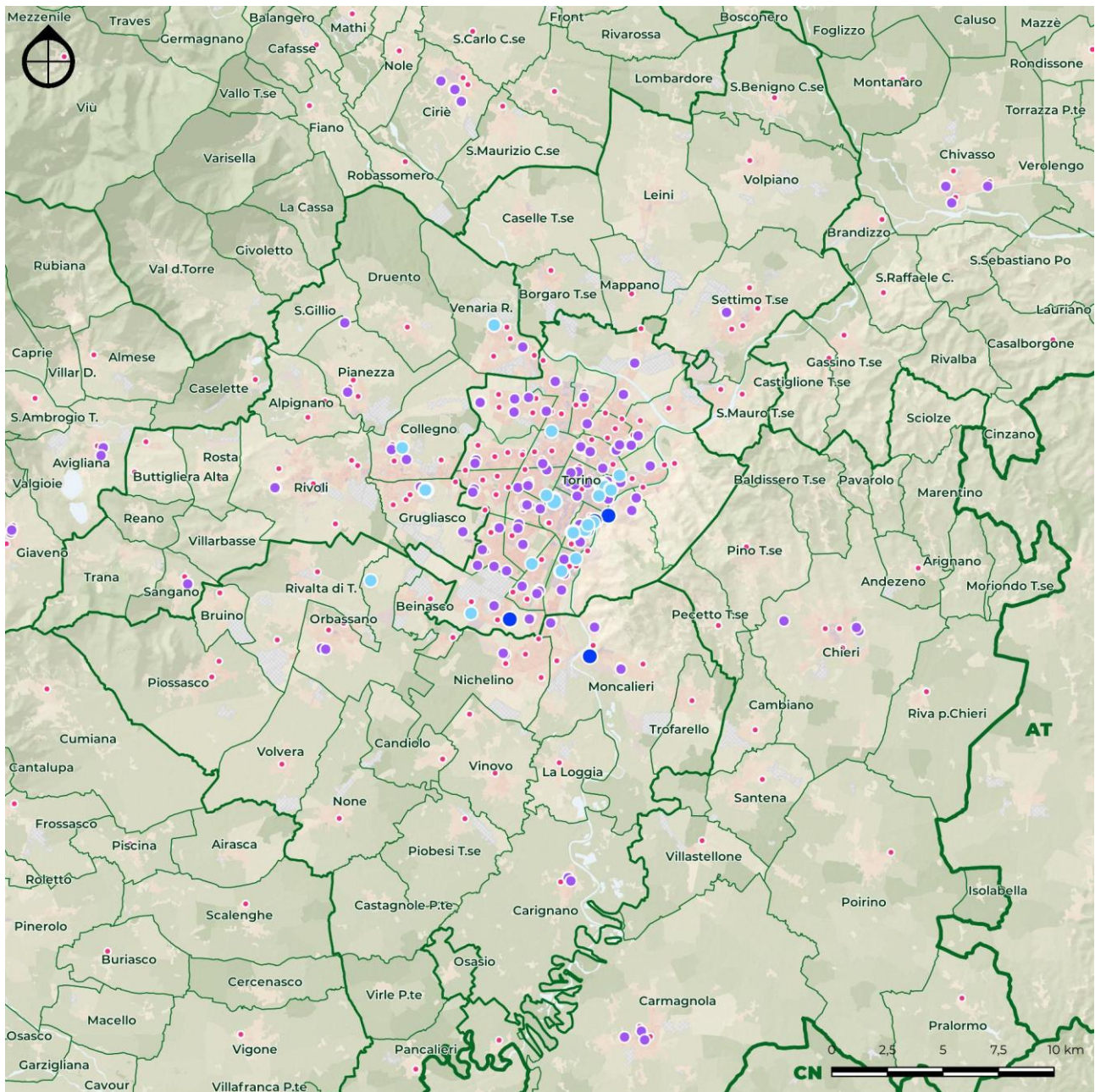

Fig. 4.4.i – Localizzazione strutture scolastiche intero territorio metropolitano
Elaborazione META



LEGENDA

CONFINI AMMINISTRATIVI

- Regione
- Provincia
- Zone omogenee
- Comuni

POLI ATTRATTORI

Istruzione

- Centri e poli universitari
- Centri di ricerca
- Scuole superiori
- Scuole medie

Fig. 4.4.ii – Localizzazione strutture scolastiche conurbazione

Elaborazione META

4.5 Interdipendenze scolastiche

Estrapolando dal quadro generale le sole relazioni di interdipendenza (polarità mutuamente attrattive in quanto caratterizzate da dotazioni di servizi scolastici complementari), è possibile cominciare a delineare un quadro della situazione, che appare nettamente differenziato a seconda che ci si riferisca alle zone interne od esterne alla conurbazione centrale.

Fra le zone più esterne, solo il Pinerolese sembra presentare una struttura “chiusa”, imperniata sul bipolo Pinerolo-Osasco, mentre tutte le altre si caratterizzano per la presenza di elementi di interdipendenza più o meno aperti verso le zone circostanti:

- in Valsusa-Valsangone, grazie alle numerose polarità interne, ma anche all’attrattività della sottostante offerta di Rivoli e Pianezza
- nel Ciriace e nelle Valli di Lanzo, grazie alla complementarietà fra Lanzo e Ciriè, che si associa all’influenza di Pianezza, Venaria e Settimo Torinese;
- nel Canavese occidentale, grazie al dualismo tra Cuorné e Castellamonte, poli che mantengono una forte dipendenza gerarchica da Ivrea
- nell’Eporediese, grazie al progressivo rafforzamento delle complementarietà esistenti fra Chivasso e Ivrea.

Diversa appare la situazione delle zone più prossime al capoluogo, dove emerge un reticolo di inter-dipendenze tangenziali fra i poli di Settimo Torinese, Venaria, Pianezza, Rivoli, Collegno, Grugliasco, Orbassano, Nichelino, Moncalieri e Chieri.

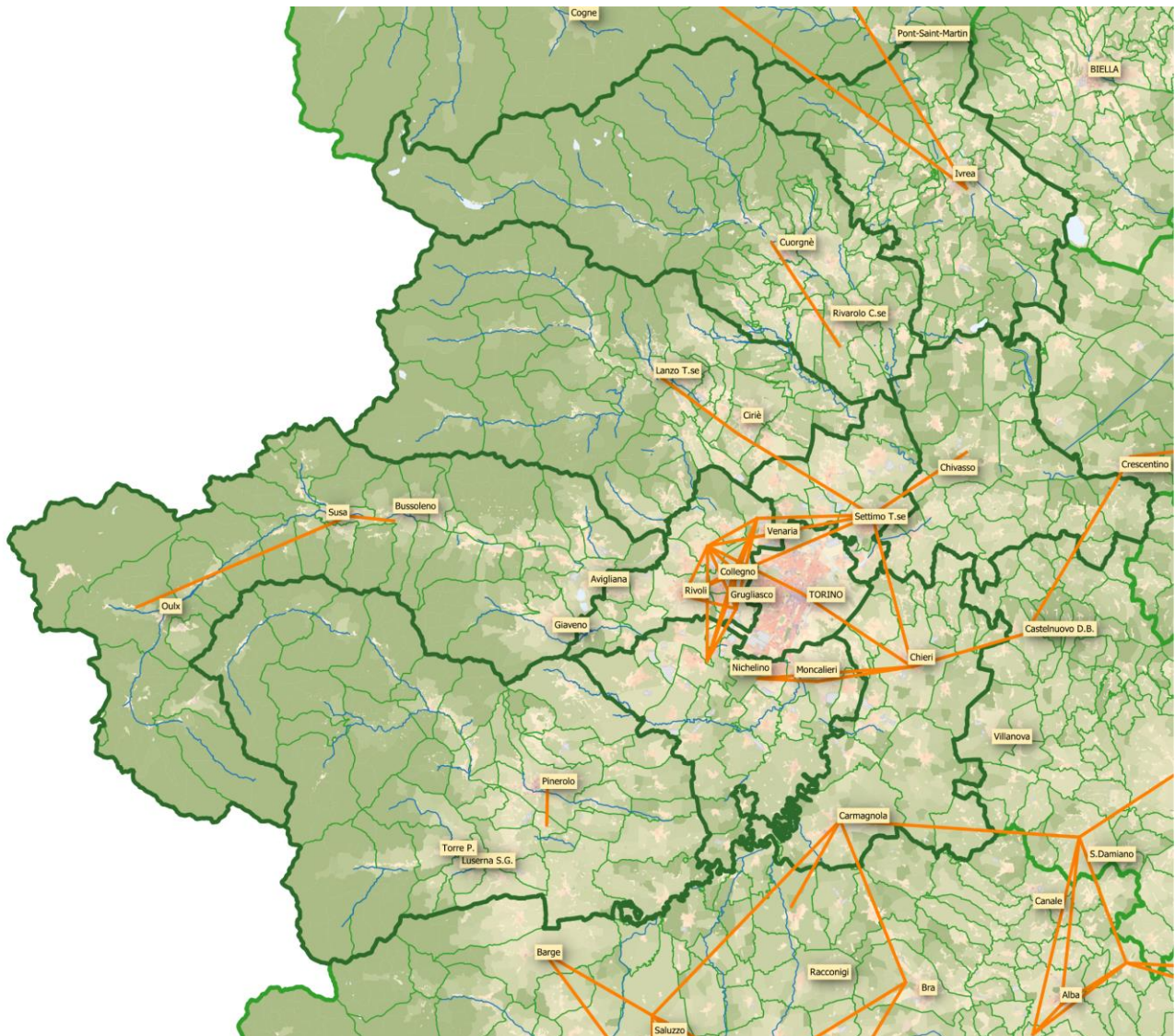

Fig. 4.5.i – Relazione di interdipendenza: istruzione superiore intero territorio metropolitano
Elaborazione META

4.6 Quadro di interdipendenze globali

Dal confronto fra le singole reti di dipendenza gerarchica è possibile, seguendo una metodologia analoga a quella già utilizzata per i servizi dell'istruzione superiore, dedurre il quadro delle progressive interdipendenze fra le diverse polarità emergenti a scala metropolitana.

Tale quadro conferma e integra quello già esaminato nel caso degli istituti di istruzione superiore, evidenziando, all'esterno della conurbazione:

- il bacino, relativamente autonomo, del Pinerolese, caratterizzato dalla sola interdipendenza fra Pinerolo e Osasco, tutta interna ai suoi confini, che si associano a relazioni di dipendenza verso Pinerolo, provenienti da Giaveno, Orbassano e Carmagnola;
- la condizione al contempo multipolare e radiale della Valsusa-Valsangone, con presenza di interdipendenze funzionali tra Oulx, Susa, Bussoleno e Avigliana, che si accompagnano a forti relazioni di dipendenza orientate verso la cintura Ovest (segnatamente Rivoli);
- la presenza di interdipendenze "bipolari" nei bacini del Ciriace-Valli di Lanzo (Lanzo-Ciriè) e del Canavese occidentale (Cuorgnè-Rivarolo), che si collegano poi ad un più ampio insieme di relazioni orientate anche verso Ivrea, Chivasso, nonché Settimo Torinese.

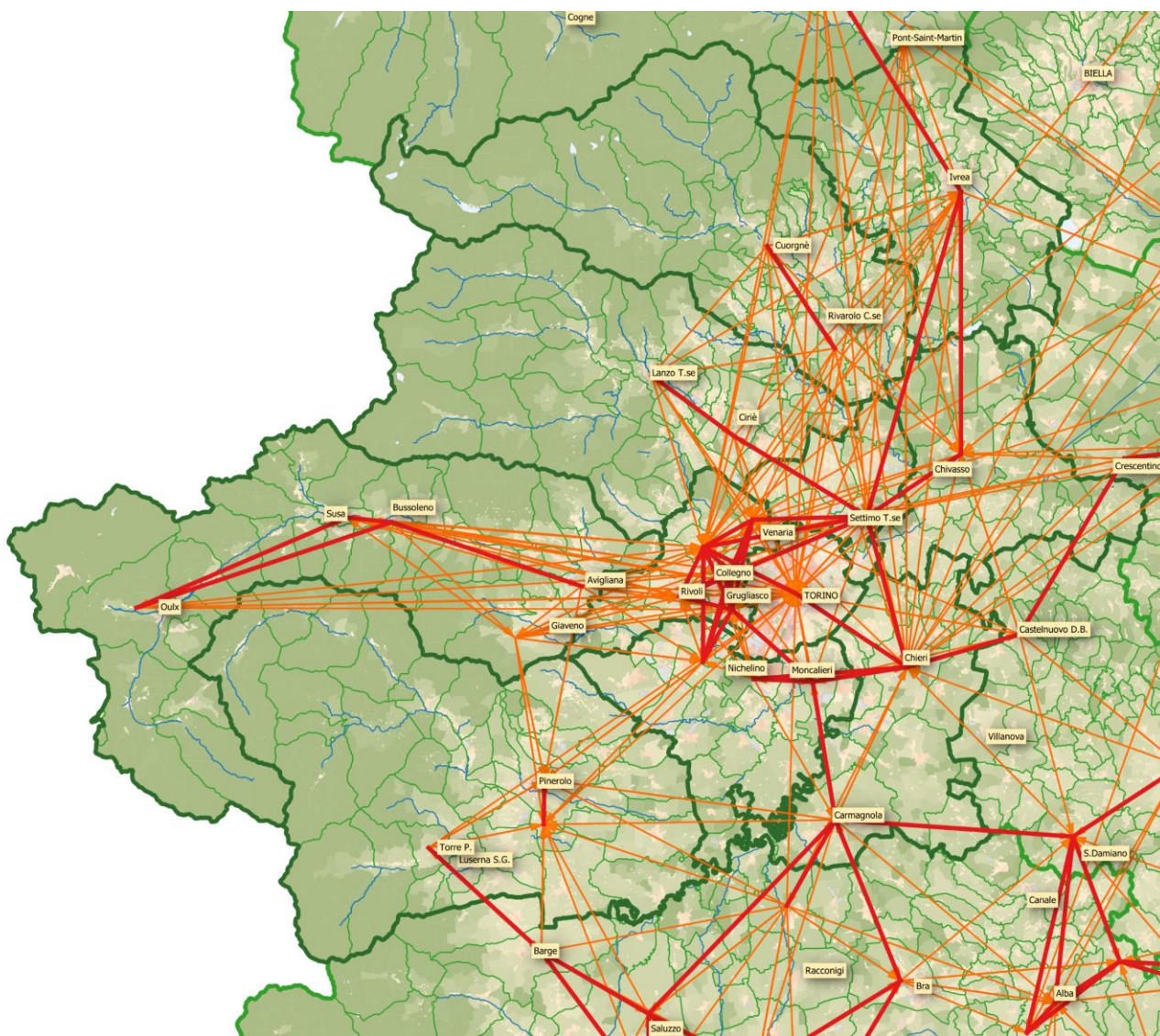

Fig. 4.6.i – Relazioni di interdipendenza intero territorio metropolitano

Elaborazione META

La rete delle interdipendenze gerarchiche si fa via via più fitta mano a mano che si procede verso le zone più interne della conurbazione.

Particolarmente ricca appare la condizione della cintura Ovest, caratterizzata da un fitto reticolo fra i poli di Rivoli, Collegno, Grugliasco, Orbassano, Pianezza e Venaria Reale.

Questi ultimi poli presentano a loro volta elementi di complementarità con il polo di Settimo Torinese, senza tuttavia che la cintura Nord riesca a caratterizzarsi per un sistema di gravitazione coeso ed unitario.

Per quanto riguarda infine la cintura Sud, essa tende a strutturarsi sui poli di Moncalieri, Chieri, Carmagnola e Nichelino, attribuendo al primo una condizione di pivot che tende a farne il principale elemento ordinatore delle gerarchie funzionali delle corrispondenti zone omogenee.

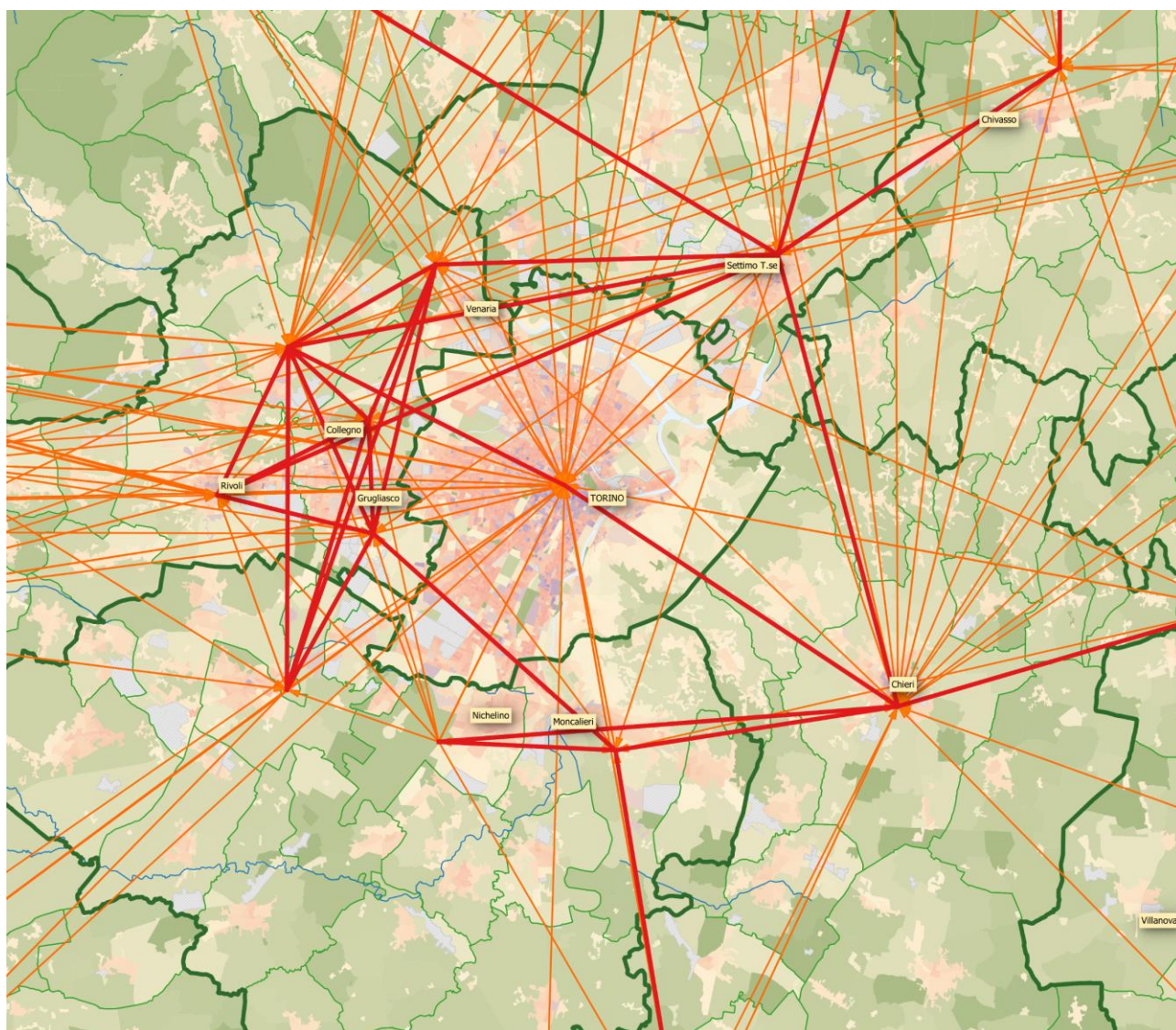

Fig. 4.6.ii – Relazioni di interdipendenza conurbazione prima cintura

Elaborazione META

I paragrafi di questo capitolo sono estratti di un documento più articolato: *Piano Territoriale Generale Metropolitano. Riconoscimento della gerarchia urbana policentrica e verifica delle articolazioni strategiche e territoriali. Allegato Dotazione e distribuzione dei servizi*, a cura di META srl.

5 Offerta turistica

5.1 Generalità

Un insieme di dati utili per lo studio della mobilità per motivi di svago riguarda l'offerta turistica che, in prima approssimazione, può essere studiata in base alla distribuzione dell'offerta ricettiva, nonché a quella delle residenze secondarie.

5.2 L'offerta turistico-ricettiva

Secondo le statistiche del turismo pubblicate dall'ISTAT nel territorio metropolitano torinese sono presenti quasi 70 mila posti-letto, di cui oltre 37 mila in alberghi, e circa 32 mila in strutture a carattere complementare (residence, B&B, campeggi, ecc...).

L'offerta si concentra essenzialmente a Torino città, nonché in Valsusa e nel Pinerolese, ovvero nelle Montagne Olimpiche.

Molto debole appare la disponibilità alberghiera nelle altre aree montane, dove è solo parzialmente compensata dagli esercizi complementari, mentre una dotazione abbastanza estesa si rileva nella cintura metropolitana.

Offerta turistica - Posti letto			
Zona omogenea	Numero posti letto alberghi	Numero posti letto B&B - Residence	Totale
1 Torino città	13.303	8.449	21.752
2 AMT Ovest	2.189	569	2.758
3 AMT Sud	2.099	513	2.612
4 AMT Nord	1.691	369	2.060
5 Pinerolese	2.059	5.763	7.822
6 Valli Susa e Sangone	11.838	10.010	21.848
7 Ciriacese - Valli di Lanzo	1.258	2.243	3.501
8 Canavese Occidentale	692	1.531	2.223
9 Eporediese	1.092	1.646	2.738
10 Chivassese	590	390	980
11 Chierese - Carmagnolese	872	547	1.419
TOTALE	37.683	32.030	69.713
Torino città	13.303	8.449	21752
Prima cintura	5.569	1.211	6.780
Seconda cintura	2.829	3.359	6.188
Area urbana Pinerolo	283	352	635
Area urbana Ivrea	451	414	865
Resto città metropolitana	15.248	18.245	33.493

Tab. 5.2.i – Offerta turistica – numeri posti letto (2017) – Zone omogenee e cintura di Torino
Elaborazione META

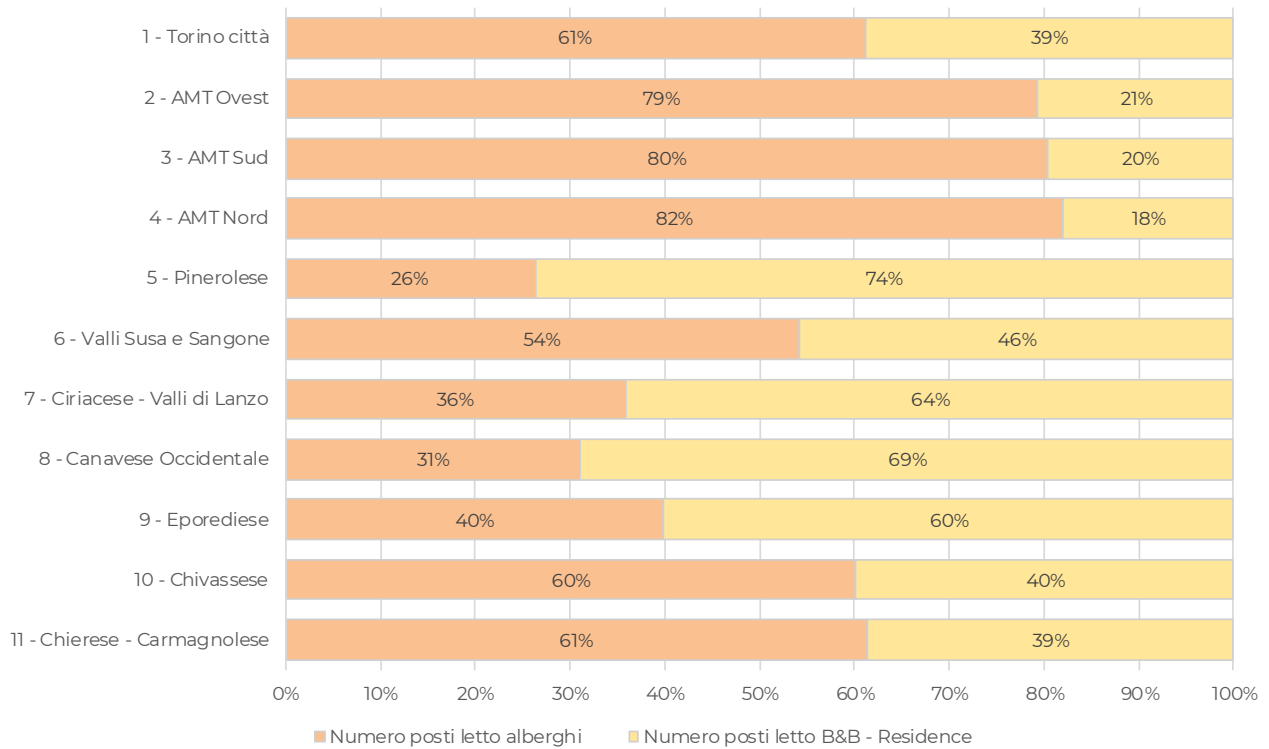

Fig. 5.2.i – Offerta turistica – numeri posti letto (2017)) – Zone omogenee
Elaborazione META

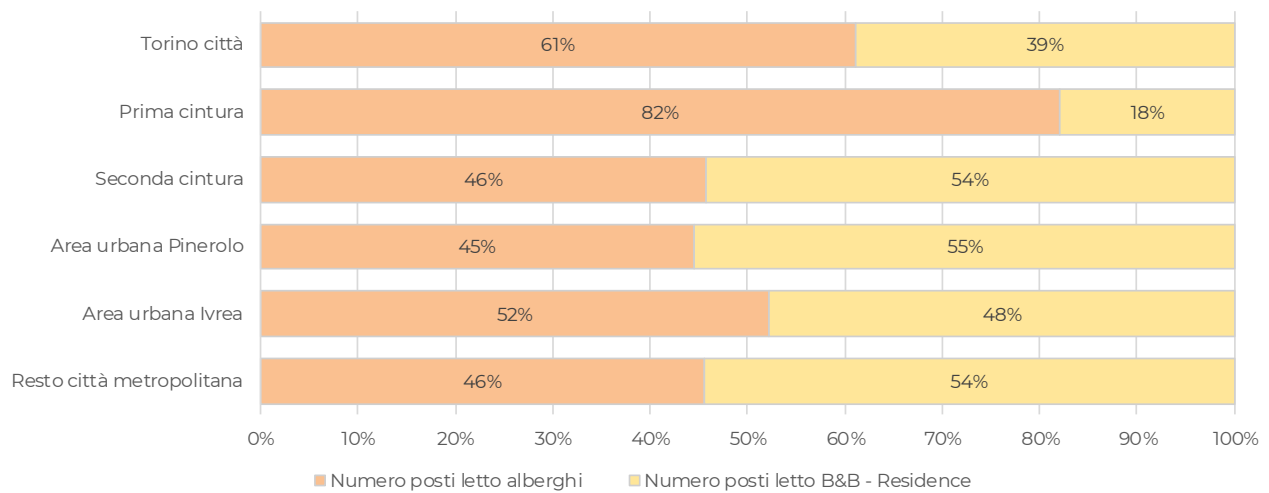

Fig. 5.2.ii – Offerta turistica – numeri posti letto (2017)) – Cintura di Torino
Elaborazione META

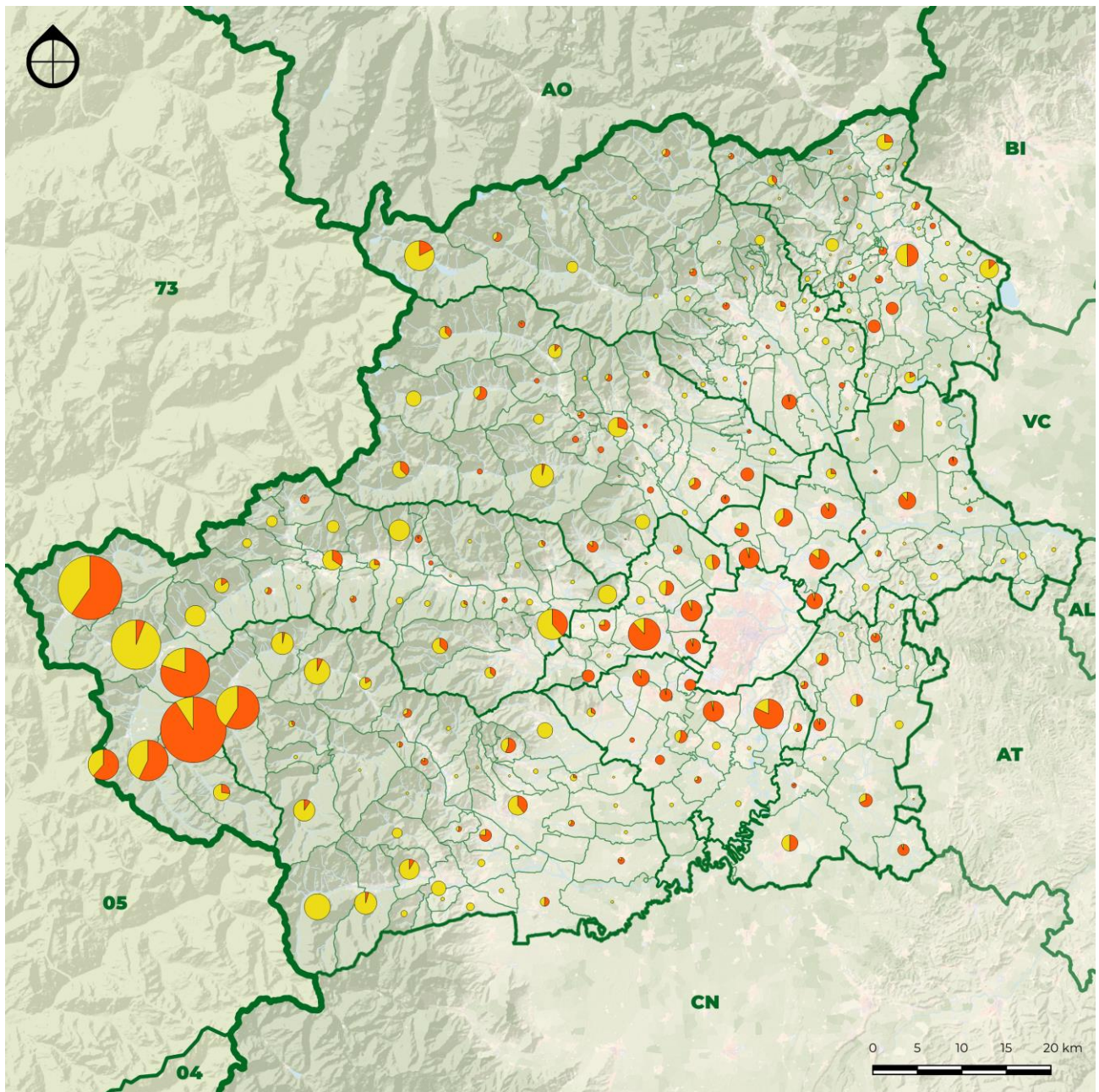
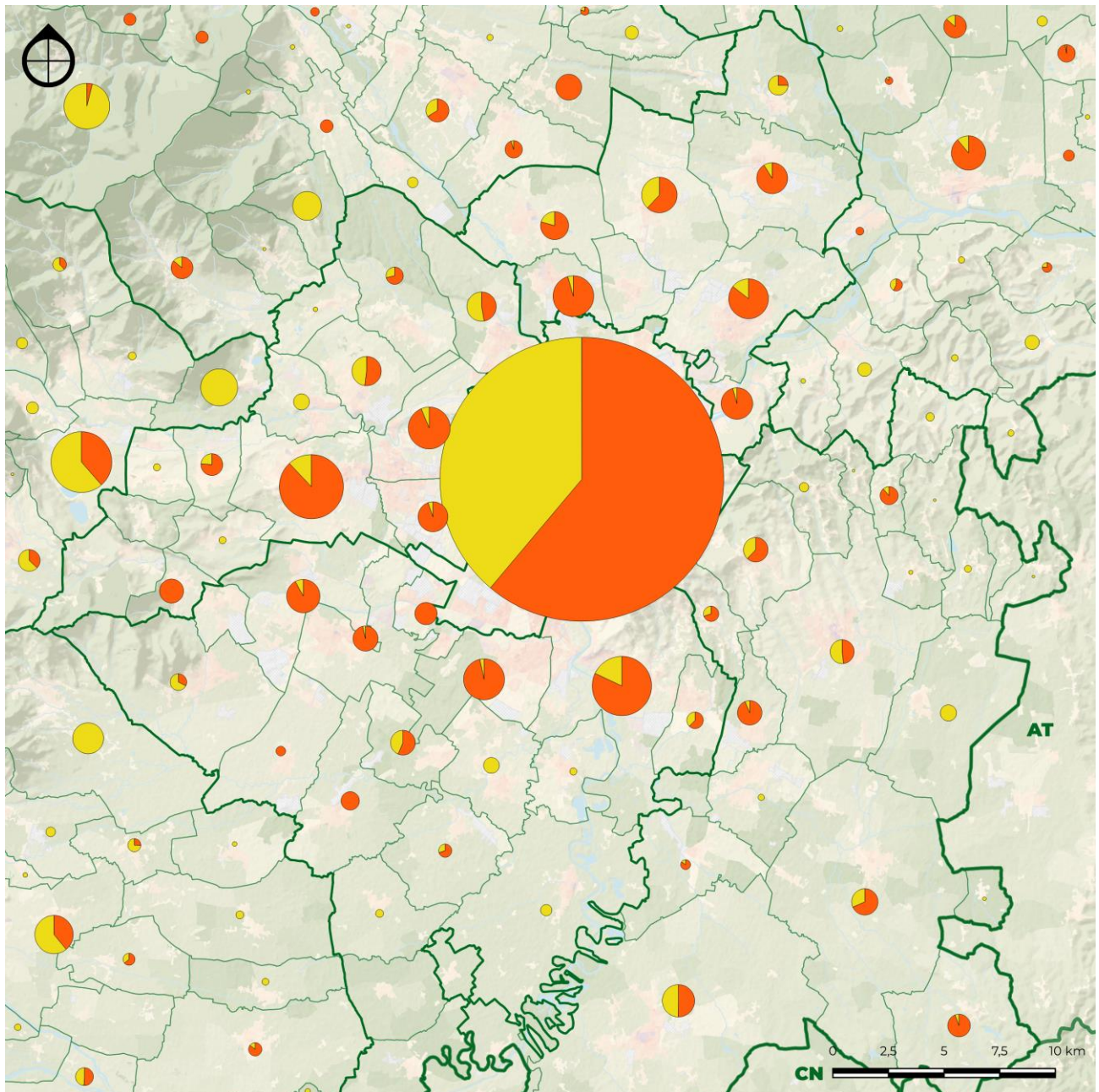

Fig. 5.2.iii – Censimento posti letto in alberghi, b&b, residence intero territorio metropolitano (2017)
Elaborazione META



LEGENDA

CONFINI AMMINISTRATIVI

- Regione
- Provincia
- Zone omogenee
- Comuni

POSTI LETTO

- Albergo
- B&b, residence, altro

Fig. 5.2.iv – Censimento posti letto in alberghi, b&b, residence conurbazione(2017)

Elaborazione META

5.3 Le residenze secondarie

Un elemento di sicuro rilievo per l'esame dell'attrattività turistica del territorio torinese – soprattutto montano – è costituito dalla disponibilità di residenze secondarie.

La Fig. 5.3.i riporta i risultati di una stima effettuata sul numero di tali abitazioni, e sulla loro incidenza rispetto al patrimonio immobiliare complessivo, effettuata in base ai dati dei Censimenti 1991, 2001 e 2011.

Come si osserva, queste residenze sono molto numerose un po' in tutta l'area montana, dove rappresentano una quota rilevante sul totale delle abitazioni presenti. Il loro numero, peraltro, risulta sostanzialmente stabile dal 1991 ad oggi, a differenza di quanto avviene in alcuni poli consolidati della cintura metropolitana, dove si assiste invece ad un loro rilevante incremento, forse correlato ai fenomeni di progressivo invecchiamento della popolazione e di migrazione delle famiglie di nuova formazione verso la seconda cintura.

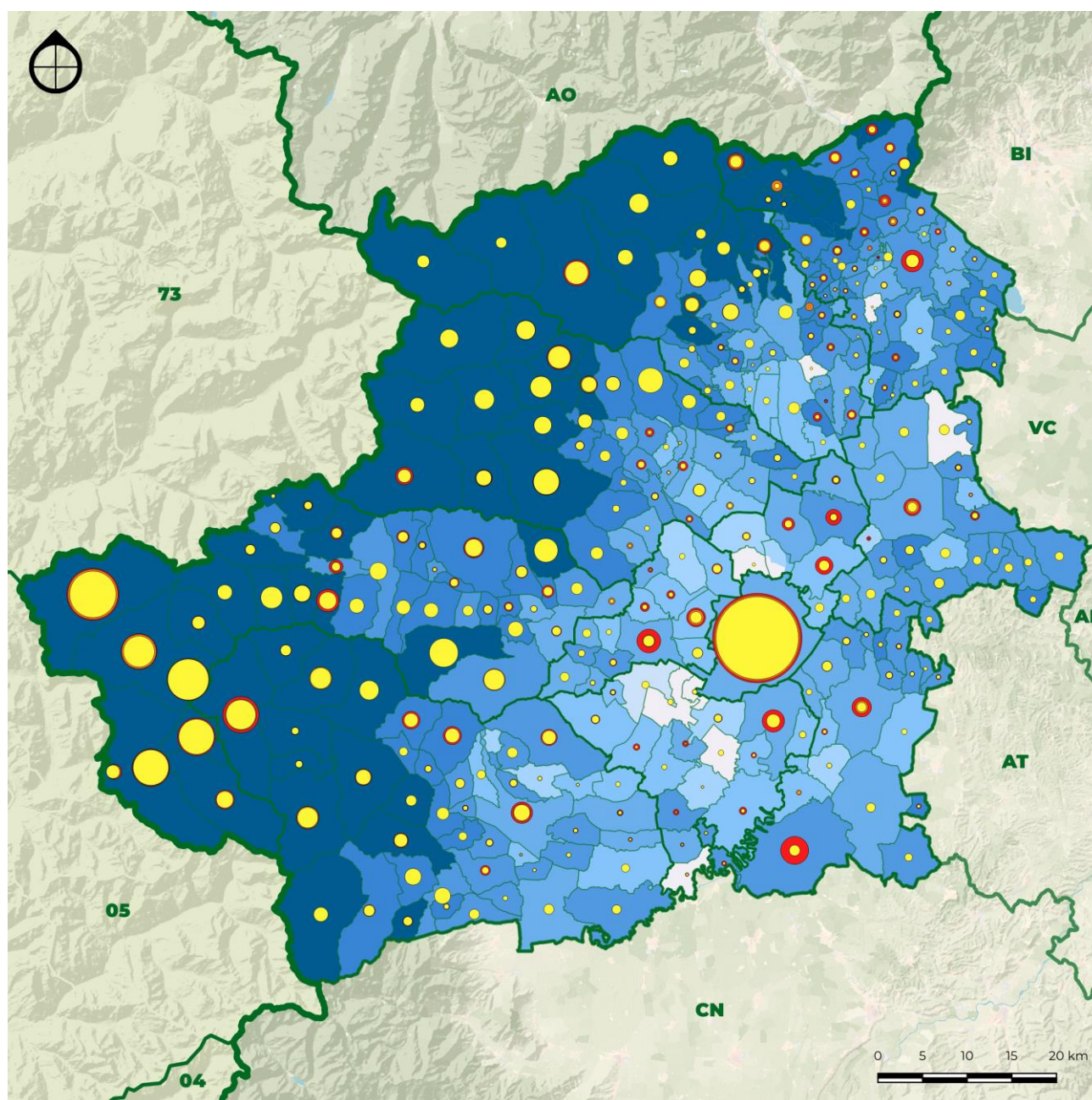
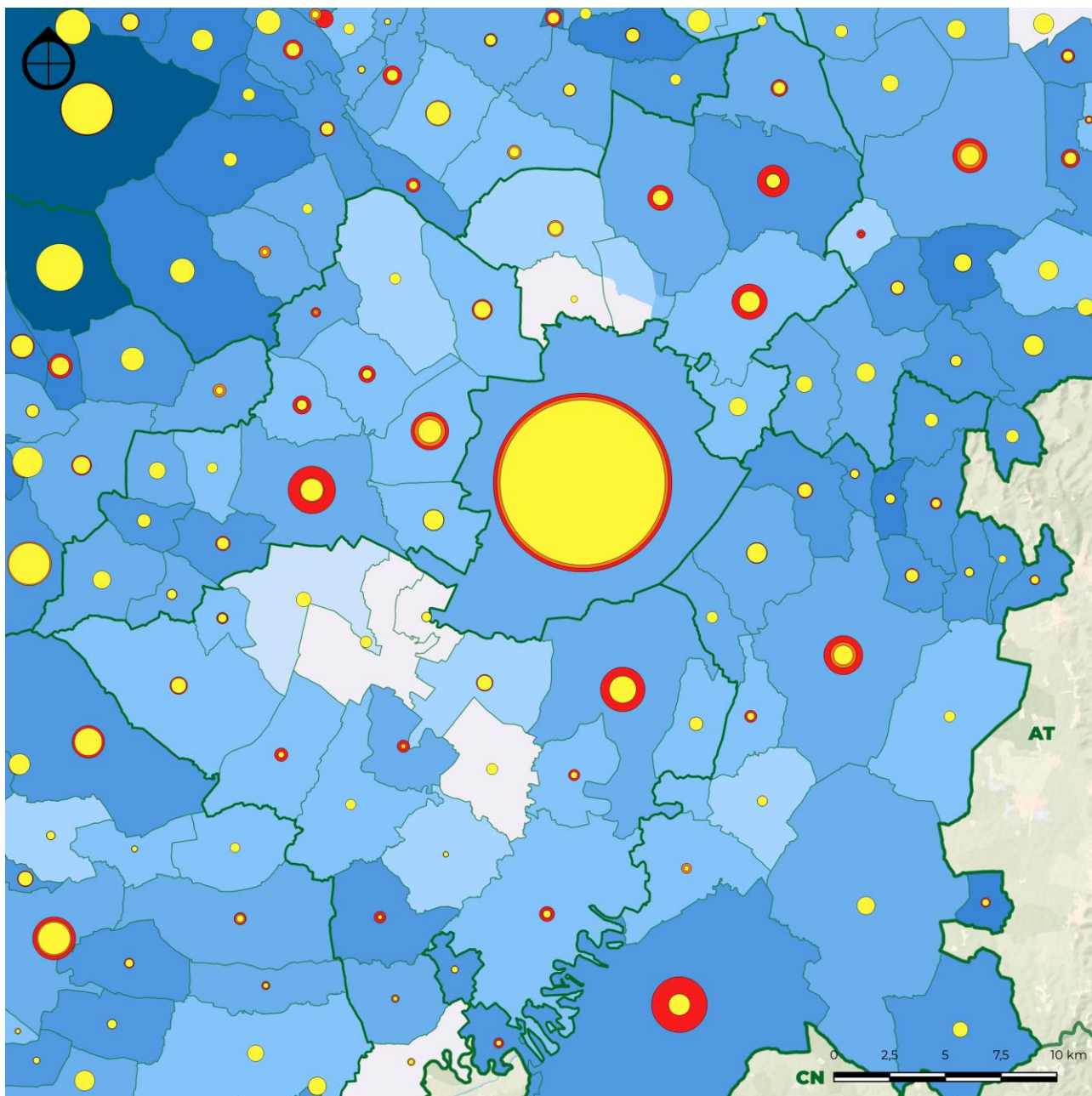

Fig. 5.3.i – Censimento seconde case sul totale intero territorio metropolitano (1991-2001-2011)

Elaborazione META



LEGENDA

CONFINI AMMINISTRATIVI

- Regione
- Provincia
- Zone omogenee
- Comuni

SECONDE CASE

- Valori assoluti 1991
- Valori assoluti 2001
- Valori assoluti 2011

% sul totale

- | | | | |
|--|-----------|--|-----------|
| | <0,5% | | 5% - 10% |
| | 0,5% - 1% | | 10% - 20% |
| | 1% - 2% | | 20% - 50% |
| | 2% - 5% | | >50% |

Fig. 5.3.ii – Censimento seconde case sul totale conurbazione (1991-2001-2011)

Elaborazione META

INDICE

Figure

Fig. 1.1.i – Inquadramento territoriale.....	7
Fig. 1.2.i – Quartieri e circoscrizioni amministrative della Città di Torino.....	9
Fig. 1.2.ii – Zone omogenee.....	10
Fig. 1.2.iii – Suddivisione in sub-zone omogenee.....	12
Fig. 1.2.iv – Individuazione 1°, 2° e 3° cintura ed aree urbane di Ivrea e Pinerolo.....	15
Fig. 2.1.i – Popolazione residente per zona omogenea (1981-2019).....	17
Fig. 2.1.ii – Densità abitativa intero territorio metropolitano (2019).....	18
Fig. 2.1.iii – Densità abitativa conurbazione (2019).....	19
Fig. 2.1.iv – Variazione demografica intero territorio metropolitano.....	22
Fig. 2.1.v – Variazione demografica (1981-19) intero territorio metropolitano.....	23
Fig. 2.1.vi – Variazione demografica conurbazione.....	24
Fig. 2.1.vii – Variazione demografica (1981-19) conurbazione.....	25
Fig. 2.2.i – Popolazione residente per classe d'età – Totale (2011) – Zone omogenee.....	27
Fig. 2.2.ii – Popolazione residente per classe d'età – Totale (2011) – Cintura di Torino.....	27
Fig. 2.2.iii – Popolazione residente per classe d'età – Femmine (2011) – Zone Omogenee.....	28
Fig. 2.2.iv – Popolazione residente per classe d'età – Maschi (2011) – Zone Omogenee.....	29
Fig. 2.2.v – Popolazione residente con almeno 65 anni d'età per zona omogenea.....	30
Fig. 2.2.vi – Popolazione residente al di sotto dei 15 anni d'età per zona omogenea.....	31
Fig. 2.2.vii – Indice di vecchiaia per zona omogenea.....	32
Fig. 2.2.viii – Indice di dipendenza per zona omogenea.....	33
Fig. 2.2.ix – Popolazione con almeno 65 anni di età intero territorio metropolitano (2011).....	34
Fig. 2.2.x – Popolazione con almeno 65 anni di età conurbazione (2011).....	35
Fig. 2.2.xi – Popolazione con almeno 65 anni di età intero territorio metropolitano (2019).....	36
Fig. 2.2.xii – Popolazione con almeno 65 anni di età conurbazione (2019).....	37
Fig. 2.3.i – Famiglie per numero di componenti (2011) – Zone omogenee.....	39
Fig. 2.3.ii – Famiglie per numero di componenti (2011) – Cintura di Torino.....	39
Fig. 2.3.iii – Dimensione media delle famiglie intero territorio metropolitano (2019).....	40
Fig. 2.3.iv – Dimensione media delle famiglie intero territorio metropolitano (2019) – dettaglio comunale.....	41
Fig. 2.3.v – Dimensione media delle famiglie conurbazione (2019) – dettaglio comunale.....	42
Fig. 2.4.i – Popolazione residente per condizione professionale – Totale (2011) – Zone Omogenee.....	44
Fig. 2.4.ii – Popolazione residente per condizione professionale – Totale (2011) – Cintura di Torino.....	44
Fig. 2.4.iii – Popolazione residente per condizione professionale – Maschi (2011) – Zone omogenee.....	46
Fig. 2.4.iv – Popolazione residente per condizione professionale – Maschi (2011) – Cintura di Torino.....	46
Fig. 2.4.v – Tasso di occupazione maschile intero territorio metropolitano (2011).....	47
Fig. 2.4.vi – Tasso di occupazione maschile conurbazione (2011).....	48
Fig. 2.4.vii – Popolazione residente per condizione professionale – Femmine (2011) – Zone omogenee.....	50
Fig. 2.4.viii – Popolazione residente per condizione professionale – Femmine (2011) – Cintura di Torino.....	50
Fig. 2.4.ix – Tasso di occupazione femminile intero territorio metropolitano (2011).....	51
Fig. 2.4.x – Tasso di occupazione femminile conurbazione (2011).....	52
Fig. 2.4.xi – Rami di attività economica – Totale (2011) – Zone omogenee.....	54
Fig. 2.4.xii – Rami di attività economica – Totale (2011) – Cintura di Torino.....	54
Fig. 2.4.xiii – Rami di attività economica – Femmine e Maschi (2011) – Zone Omogenee.....	54
Fig. 3.2.i – Censimento addetti dell'industria e dei servizi – Zone omogenee e cintura di Torino (1981-2017).....	60
Fig. 3.2.ii – Censimento addetti dell'industria e dei servizi intero territorio metropolitano.....	61
Fig. 3.2.iii – Censimento addetti dell'industria e dei servizi (2017) intero territorio metropolitano.....	62
Fig. 3.2.iv – Censimento addetti dell'industria e dei servizi conurbazione.....	63
Fig. 3.2.v – Censimento addetti dell'industria e dei servizi (2017) conurbazione.....	64
Fig. 3.2.vi – Variazione addetti dell'industria e dei servizi intero territorio metropolitano.....	65
Fig. 3.2.vii – Variazione addetti dell'industria e dei servizi (1981-2017) intero territorio metropolitano.....	66
Fig. 3.2.viii – Variazione addetti dell'industria e dei servizi conurbazione.....	67
Fig. 3.2.ix – Variazione addetti dell'industria e dei servizi (1981-2017) conurbazione.....	68
Fig. 3.2.x – Censimento unità locali dell'industria e dei servizi – Zone omogenee e cintura di Torino (1981-2017).....	71

Fig. 3.3.i – Censimento addetti dell'industria – Zone omogenee (1981-2017)	76
Fig. 3.3.ii – Censimento unità locali dell'industria – Zone omogenee (1981-2017)	79
Fig. 3.3.iii – Censimento addetti dell'industria intero territorio metropolitano.....	82
Fig. 3.3.iv – Censimento addetti dell'industria conurbazione	83
Fig. 3.4.i – Censimento addetti dei servizi – Zone omogenee (1981-2017)	86
Fig. 3.4.ii – Censimento unità locali dei servizi – Zone omogenee (1981-2017)	89
Fig. 3.4.iii – Censimento addetti dei servizi intero territorio metropolitano.....	92
Fig. 3.4.iv – Censimento addetti dei servizi conurbazione	93
Fig. 4.2.i – Localizzazione strutture sanitarie intero territorio metropolitano.....	101
Fig. 4.2.ii – Localizzazione strutture sanitarie conurbazione.....	102
Fig. 4.3.i – Localizzazione strutture civili e giudiziarie conurbazione	108
Fig. 4.4.i – Localizzazione strutture scolastiche intero territorio metropolitano.....	112
Fig. 4.4.ii – Localizzazione strutture scolastiche conurbazione.....	113
Fig. 4.5.i – Relazione di interdipendenza: istruzione superiore intero territorio metropolitano.....	115
Fig. 4.6.i – Relazioni di interdipendenza intero territorio metropolitano.....	116
Fig. 4.6.ii – Relazioni di interdipendenza conurbazione prima cintura	117
Fig. 5.2.i – Offerta turistica – numeri posti letto (2017)) – Zone omogenee	119
Fig. 5.2.ii – Offerta turistica – numeri posti letto (2017)) – Cintura di Torino.....	119
Fig. 5.2.iii – Censimento posti letto in alberghi, b&b, residence intero territorio metropolitano (2017).....	120
Fig. 5.2.iv – Censimento posti letto in alberghi, b&b, residence conurbazione(2017)	121
Fig. 5.3.i – Censimento seconde case sul totale intero territorio metropolitano (1991-2001-2011).....	122
Fig. 5.3.ii – Censimento seconde case sul totale conurbazione (1991-2001-2011)	123

Tabelle

Tab. 1.2.i – Quartieri e circoscrizioni amministrative della Città di Torino.....	8
Tab. 1.2.ii – Identificazione delle sub-zone.....	13
Tab. 1.2.iii – Identificazione della prima e della seconda cintura di Torino.....	14
Tab. 1.2.iv – Identificazione delle aree urbane di Ivrea e Pinerolo	14
Tab. 2.1.i – Popolazione residente (1981-2019) – Zone omogenee e cintura di Torino.....	16
Tab. 2.1.ii – Popolazione residente (1981-2019) – Zone omogenee	21
Tab. 2.2.i – Popolazione residente per classe d'età (2011) – Zone omogenee e cintura di Torino	27
Tab. 2.2.ii – Popolazione residente per classe d'età – Femmine (2011) – Zone omogenee e cintura di Torino.....	28
Tab. 2.2.iii – Popolazione residente per classe d'età – Maschi (2011) – Zone omogenee e cintura di Torino	29
Tab. 2.2.iv – Popolazione residente con almeno 65 anni d'età per zona omogenea.....	30
Tab. 2.2.v – Popolazione residente al di sotto dei 15 anni d'età per zona omogenea.....	31
Tab. 2.2.vi – Indice di vecchiaia per zona omogenea	32
Tab. 2.2.vii – Indice di dipendenza per zona omogenea.....	33
Tab. 2.3.i – Famiglie per numero di componenti (2011) – Zone omogenee e cintura di Torino	38
Tab. 2.4.i – Popolazione residente per condizione professionale – Totale (2011) – Zone omogenee e Torino.....	43
Tab. 2.4.ii – Popolazione residente per condizione professionale – Maschi (2011) – Zone omogenee.....	45
Tab. 2.4.iii – Popolazione residente per condizione professionale – Femmine (2011) – Zone omogenee e Torino	49
Tab. 2.4.iv – Rami di attività economica – Totale (2011) – Zone omogenee e cintura di Torino.....	53
Tab. 2.4.v – Rami di attività economica – Femmine (2011) – Zone omogenee e cintura di Torino.....	55
Tab. 2.4.vi – Rami di attività economica – Maschi (2011) – Zone omogenee e cintura di Torino.....	55
Tab. 3.2.i – Censimento addetti dell'industria e dei servizi – Zone omogenee e cintura di Torino (1981-2017).....	58
Tab. 3.2.ii – Censimento addetti dell'industria e dei servizi – subzone omogenee e cintura di Torino (1981-2017)	59
Tab. 3.2.iii – Censimento unità locali dell'industria e dei servizi – Zone omogenee e cintura di Torino (1981-2017)	69
Tab. 3.2.iv – Censimento unità locali dell'industria e dei servizi – Subzone omogenee e cintura di Torino (1981-2017).....	70
Tab. 3.2.v – Censimento addetti su unità locale dell'industria e dei servizi – Zone omogenee e cintura di Torino (1981-2017)	72
Tab. 3.2.vi – Censimento addetti su unità locale dell'industria e dei servizi – Subzone omogenee e cintura di Torino (1981-2017).....	73
Tab. 3.3.i – Censimento addetti dell'industria – Zone omogenee e cintura di Torino (1981-2017)	74
Tab. 3.3.ii – Censimento addetti dell'industria – Subzone omogenee e cintura di Torino (1981-2017)	75
Tab. 3.3.iii – Censimento unità locali dell'industria – Zone omogenee e cintura di Torino (1981-2017)	77
Tab. 3.3.iv – Censimento unità locali dell'industria – Subzone omogenee e cintura di Torino (1981-2017)	78

Tab. 3.3.v – Censimento addetti su unità locale dell'industria – Zone omogenee e cintura di Torino (1981-2017)	80
Tab. 3.3.vi – Censimento addetti su unità locale dell'industria – Subzone omogenee e cintura di Torino (1981-2017).....	81
Tab. 3.4.i – Censimento addetti dei servizi – Zone omogenee e cintura di Torino (1981-2017)	84
Tab. 3.4.ii – Censimento addetti dei servizi – Subzone omogenee e cintura di Torino (1981-2017).....	85
Tab. 3.4.iii – Censimento unità locali dei servizi – Zone omogenee e cintura di Torino (1981-2017)	87
Tab. 3.4.iv – Censimento unità locali dei servizi – Subzone omogenee e cintura di Torino (1981-2017).....	88
Tab. 3.4.v – Censimento addetti su unità locale dei servizi – Zone omogenee e cintura di Torino (1981-2017).....	90
Tab. 3.4.vi – Censimento addetti su unità locale dei servizi – Subzone omogenee e cintura di Torino (1981-2017).....	91
Tab. 4.2.i – Distretti territoriali.....	95
Tab. 4.2.ii – Territorio ASL TO3	96
Tab. 4.2.iii – Territorio ASL TO3 - Altre tipologie.....	97
Tab. 4.2.iv – Territorio ASL TO4.....	98
Tab. 5.2.i – Offerta turistica – numeri posti letto (2017)) – Zone omogenee e cintura di Torino.....	118