



Assessorato alla Pianificazione Territoriale
Ufficio di Piano Territoriale di Coordinamento

OSSERVATORIO DEI BENI CULTURALI DELLA PROVINCIA DI TORINO

CATALOGO DEI BENI CULTURALI

LUGLIO 2009



Comune di

Torre Pellice

Allegato al documento "Quaderni del Territorio - Beni culturali"

Informazioni generali

Totale beni rilevati sul territorio comunale	8
<i>di cui</i>	
<i>vincolati dalla Soprintendenza (1)</i>	5
<i>beni di rilevanza storico culturale (2)</i>	3
Classificazione del Totale dei beni rilevati sul territorio comunale secondo le componenti storico-culturali del P.P.R. (3)	
<i>Beni architettonici di interesse storico-culturale</i>	6
<i>Poli della religiosità</i>	2

Nelle pagine seguenti sono riportate le schede relative al "Totale beni rilevati sul territorio comunale", complete di inquadramento cartografico e di documentazione fotografica laddove disponibile.

Totale beni desunti da PRGC ai sensi dell'art.24 L.R. 56/77 (4)	n.d.
<i>parte dei beni segnalati possono corrispondere con quanto indicato nel computo del "Totale beni rilevati sul territorio comunale"</i>	

(1) v. pag. 12 del documento "Quaderni del Territorio - Beni culturali"

(2) v. pag. 9 del documento "Quaderni del Territorio - Beni culturali"

(3) v. pag. 15 del documento "Quaderni del Territorio - Beni culturali"

(4) v. pag. 11 del documento "Quaderni del Territorio - Beni culturali"

Identificativo bene

1625

Comune

Torre Pellice

Denominazione bene

Forte S Maria

Tipologia

Castello-Rudere di castello

Classificazione come proposta da P.P.R.

Beni architettonici di interesse storico-culturale

Località

Via Boschetto

Vincolo (*)

Dati catastali (*)

3.3 - FORTE SANTA MARIA
TORRE PELLICE

Si hanno notizie della presenza di un torrione sin dall'anno 1000, con accanto il castello fortificato dei signori del posto, i fiorentini. Nel XVI e XVII secolo il castello fu distrutto e ricostruito più volte sia dai francesi sia dai Savoia, costringendo così i fiorentini a raggiungere il borgo dove vi si stabilirono definitivamente. Oggi, sulla collina, restano solo più alcune mura di perimetrali.



Il Forte in una rappresentazione del 1655



(*) come da indicazioni fornite dalla Soprintendenza per i Beni Architettonici e Paesaggistici del Piemonte, rappresentati in cartografia con il simbolo su sfondo rosso e campitura rossa.

Identificativo bene	Vincolo (*)
05S	D.D.R. 18/01/2005
Comune	
Torre Pellice	
Denominazione bene	Dati catastali (*)
Ospedale Evangelico Valdese	NCEU F.14 part.n.260 (parte)
Tipologia	
Casa castellata-Palazzo-Abitazione civile medievale	
Classificazione come proposta da P.P.R.	
Beni architettonici di interesse storico-culturale	
Località	
Via M. Gay 34	



**DOCUMENTAZIONE FOTOGRAFICA
NON DISPONIBILE**

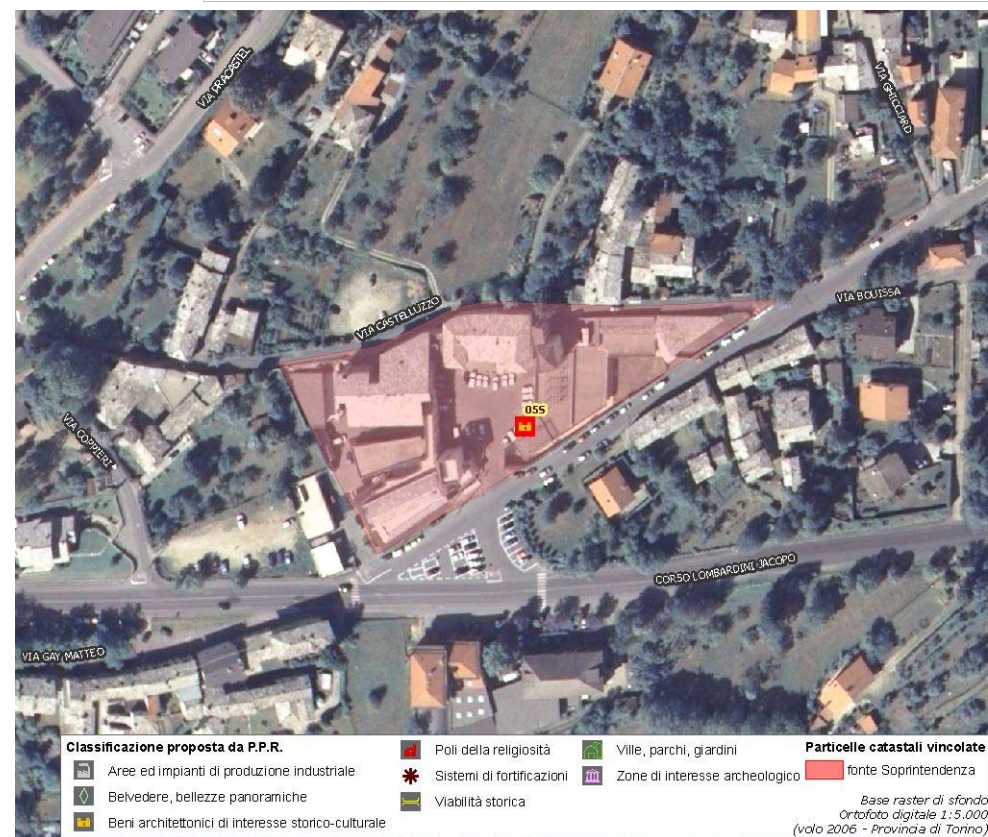

(*) come da indicazioni fornite dalla Soprintendenza per i Beni Architettonici e Paesaggistici del Piemonte, rappresentati in cartografia con il simbolo su sfondo rosso e campitura rossa.

Identificativo bene	Vincolo (*)
04S	D.D.R. 14/04/2005
Comune	
Torre Pellice	
Denominazione bene	Dati catastali (*)
Ex Scuola maschile Mauriziana	NCEU F.18 part.n.174 sub.1
Tipologia	
Casa castellata-Palazzo-Abitazione civile medievale	
Classificazione come proposta da P.P.R.	
Beni architettonici di interesse storico-culturale	
Località	
C.so A. Gramsci 1	



**DOCUMENTAZIONE FOTOGRAFICA
NON DISPONIBILE**

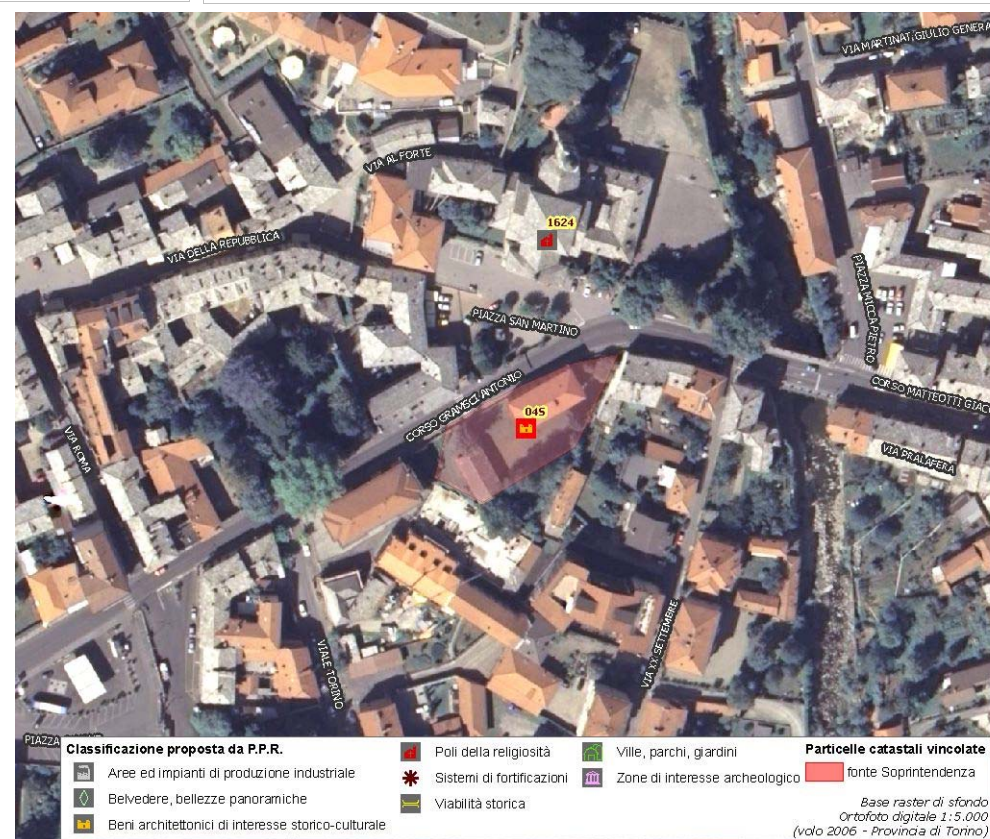

(*) come da indicazioni fornite dalla Soprintendenza per i Beni Architettonici e Paesaggistici del Piemonte, rappresentati in cartografia con il simbolo su sfondo rosso e campitura rossa.

Identificativo bene	Vincolo (*)
02S	D.D.R. 31/08/2007
Comune	
Torre Pellice	
Denominazione bene	Dati catastali (*)
Casa Valdese	NCEU F.16 part.n.94
Tipologia	
Casa castellata-Palazzo-Abitazione civile medievale	
Classificazione come proposta da P.P.R.	
Beni architettonici di interesse storico-culturale	
Località	
Via Beckwith 2	



**DOCUMENTAZIONE FOTOGRAFICA
NON DISPONIBILE**

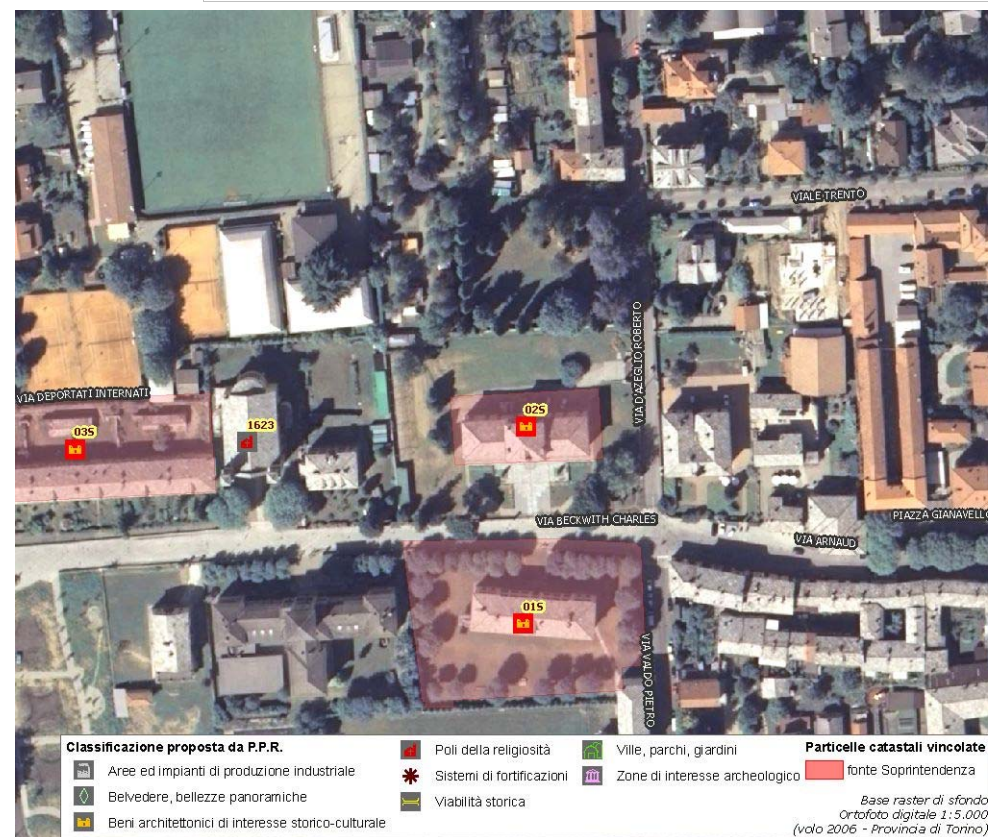

(*) come da indicazioni fornite dalla Soprintendenza per i Beni Architettonici e Paesaggistici del Piemonte, rappresentati in cartografia con il simbolo su sfondo rosso e campitura rossa.

Identificativo bene	Vincolo (*)
01S	D.D.R. 29/05/2007
Comune	
Torre Pellice	
Denominazione bene	Dati catastali (*)
Collegio Valdese	NCEU F.18 part.n.119
Tipologia	
Casa castellata-Palazzo-Abitazione civile medievale	
Classificazione come proposta da P.P.R.	
Beni architettonici di interesse storico-culturale	
Località	
Via Beckwith 1	



**DOCUMENTAZIONE FOTOGRAFICA
NON DISPONIBILE**

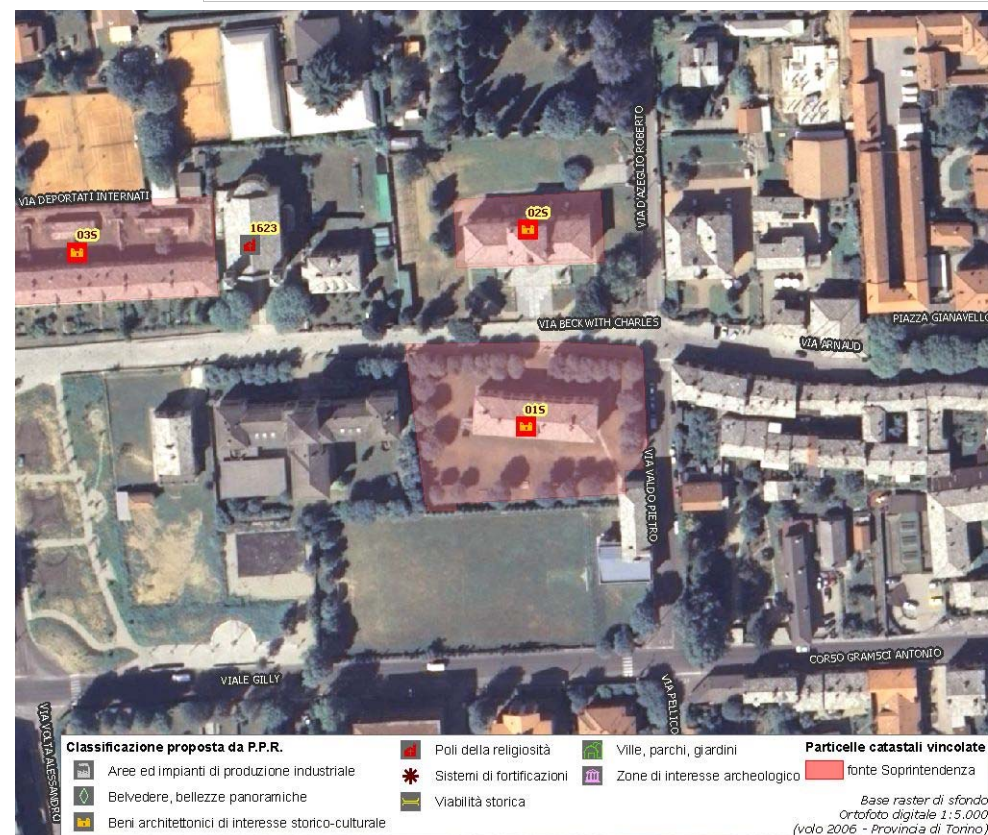

(*) come da indicazioni fornite dalla Soprintendenza per i Beni Architettonici e Paesaggistici del Piemonte, rappresentati in cartografia con il simbolo su sfondo rosso e campitura rossa.

Identificativo bene

1624

Comune

Torre Pellice

Denominazione bene

Chiesa di S. Martino

Tipologia

Chiesa

Classificazione come proposta da P.P.R.

Poli della religiosità

Località

Piazza S martino

Vincolo (*)

Dati catastali (*)

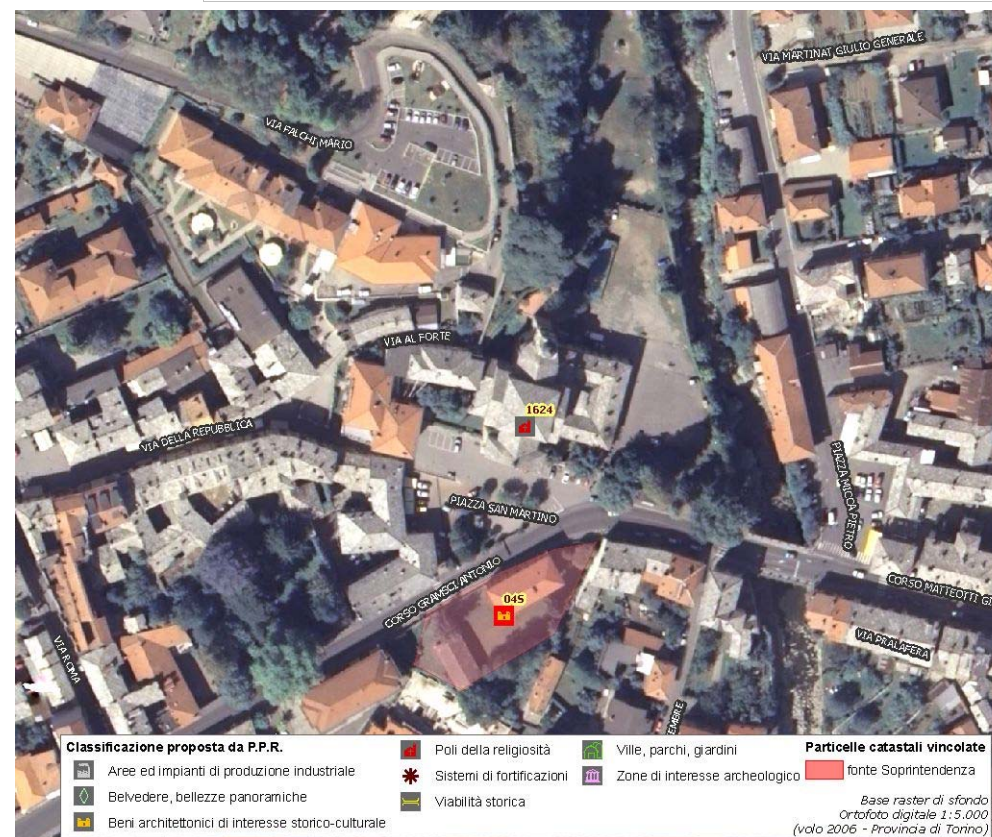
6.25 - CHIESA DI SAN MARTINO
TORRE PELLICE

(*) come da indicazioni fornite dalla Soprintendenza per i Beni Architettonici e Paesaggistici del Piemonte, rappresentati in cartografia con il simbolo su sfondo rosso e campitura rossa.

Identificativo bene

1623

Comune

Torre Pellice

Denominazione bene

Tempio Valdese Torre Pellice

Tipologia

Cattedrale-Basilica-Santuario

Classificazione come proposta da P.P.R.

Poli della religiosità

Località

via BECKWITH CHARLES

Vincolo (*)

Dati catastali (*)



2.2 - TEMPIO VALDESE
TORRE PELLICE



Il tempio in una foto del 1906



Ideato dagli architetti inglesi Bonomi e Ciani il progetto fu immaginato da C. Beckwith e dall'imprenditore Eugenio Gastaldi. L'architettura si ispira al Neo-Gotico vittoriano, introducendo nei templi valdesi l'abside e la disposizione longitudinale dei banchi rispetto a quella semicircolare precedente. I lavori terminarono nella primavera del 1852. Semplice, elegante e molto ampio, assunse un ruolo preminente nell'ambito delle valli. Nel 1875 venne dotato di un coro. Nel 1923 si inaugurò un vero e proprio organo mentre i campani rimasero nulli per molti anni. Solamente nel 1927 una campana venne iscritta.



Il tempio ed il Presbitero in una
fotografia di fine Ottocento

Classificazione proposta da P.P.R.

-  Aree ed impianti di produzione industriale
-  Belvedere, bellezze panoramiche
-  Beni architettonici di interesse storico-culturale

-  Poli della religiosità
-  Sistemi di fortificazioni
-  Viabilità storica

-  Ville, parchi, giardini
-  Zone di interesse archeologico

-  Particelle catastali vincolate
-  fonte Soprintendenza

Base raster di sfondo
Ortofoto digitale 1:5.000
(volo 2006 - Provincia di Torino)

(*) come da indicazioni fornite dalla Soprintendenza per i Beni Architettonici e Paesaggistici del Piemonte, rappresentati in cartografia con il simbolo su sfondo rosso e campitura rossa.

Assessorato alla Pianificazione Territoriale
Ufficio di Piano Territoriale di Coordinamento

OSSERVATORIO DEI BENI CULTURALI DELLA PROVINCIA DI TORINO

LUGLIO 2009