



PIANO TERRITORIALE ^{no} GENERALE METROPOLITANO

Proposta tecnica di progetto preliminare

ai sensi dell'art. 6 comma 5 della l.r. 56/77 smi

ZONA OMOGENEA n. 2 AMT OVEST

<http://www.cittametropolitana.torino.it/cms/territorio-urbanistica/ufficio-di-piano/proposta-tecnica-preliminare-di-ptgm/proposta-tecnica-preliminare-di-ptgm>

- **PERCHÉ UN NUOVO PIANO TERRITORIALE**
- **II PROCESSO DI FORMAZIONE DEL PIANO**
- **LA PROPOSTA TECNICA DI PROGETTO PRELIMINARE**
- **I PROSSIMI PASSI**

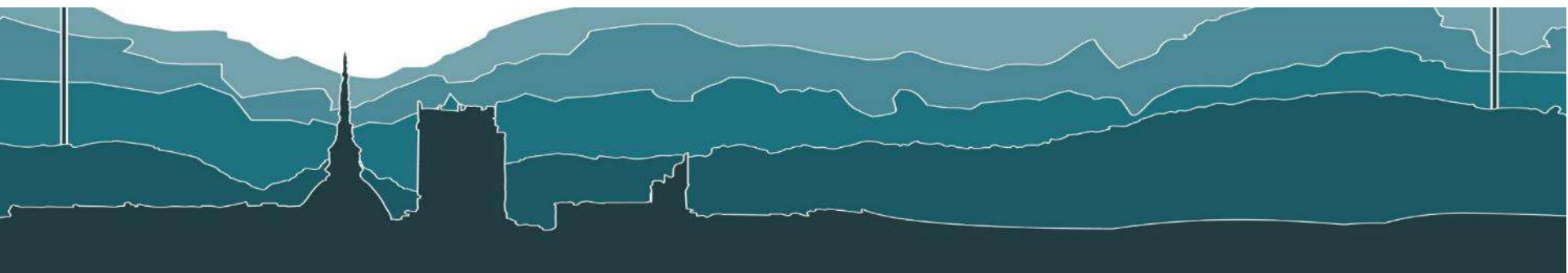

PERCHÉ UN NUOVO PIANO TERRITORIALE?

Legge 56/14: la riforma amministrativa e la nuova missione dell'Ente

Provincia
(I° livello)



Città
metropolitana
(II° livello)

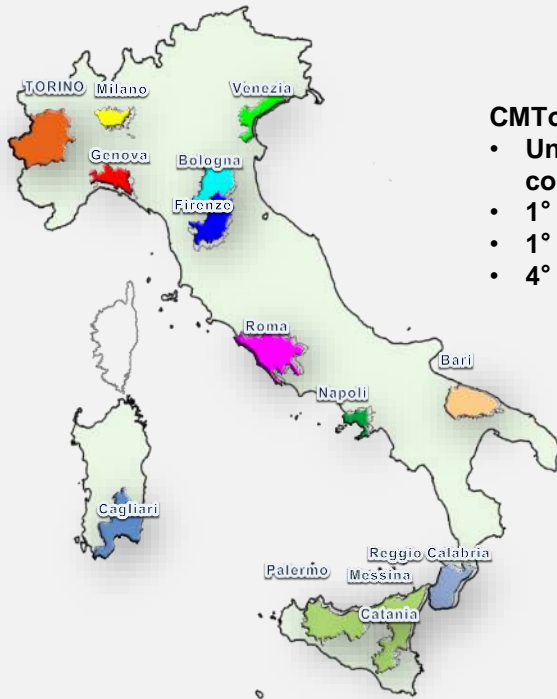

CMTò

- Unica CM al confine con stato estero
- 1° per n. Comuni
- 1° per superficie
- 4° per popolazione

CURA DELLO SVILUPPO
STRATEGICO DEL
TERRITORIO

PROMOZIONE E GESTIONE
INTEGRATA DEI SERVIZI,
DELLE INFRASTRUTTURE
E DELLE RETI DI
COMUNICAZIONE

CURA DELLE RELAZIONI
ISTITUZIONALI AFFERENTI
IL PROPRIO LIVELLO, IVI
COMPRESSE QUELLE A
LIVELLO EUROPEO

PERCHÉ UN NUOVO PIANO TERRITORIALE?

Legge 56/14: nuove funzioni

FUNZIONI FONDAMENTALI CM

(art.1, c.44, L. 56/14)



PIANIFICAZIONE STRATEGICA



PIANIFICAZIONE TERRITORIALE
GENERALE

PIANIFICAZIONE TERRITORIALE DI
COORDINAMENTO E TUTELA E
VALORIZZAZIONE DELL'AMBIENTE, per quanto
di competenza

PTGM



STRUTTURAZIONE E GESTIONE
DEI SERVIZI DI LIVELLO
METROPOLITANO



MOBILITA' E VIABILITA'



SVILUPPO SOCIO ECONOMICO



INFORMATIZZAZIONE E
DIGITALIZZAZIONE

PERCHÉ UN NUOVO PIANO TERRITORIALE?

Sono trascorsi 10 anni dall'approvazione del PTC2 (2011)

E' MUTATO IL CONTESTO ECONOMICO, SOCIALE

- Crisi economico finanziaria
- Flussi migratori
- ...

SI SONO RESE PIÙ EVIDENTI NUOVE TEMATICHE E ESIGENZE A CUI FAR FRONTE

- Crisi climatica
- Crisi sanitaria (distanziamento fisico, densificazione/policentrismo urbano,..)
- Servizi ecosistemici
- ..

GLI STRUMENTI DI PIANIFICAZIONE SOVRAORDINATA (E LA NORMATIVA) SONO MUTATI/AGGIORNATI

- Piani territoriale regionale (2011)
- Piano gestione rischio alluvioni (2016)
- Piano paesaggistico regionale (2017)
- L.R. 56/77 smi (cfr. l.r. 16/17)
- Piano di Tutela delle acque...

SONO INTRODOTTI NUOVI STRUMENTI DI PIANIFICAZIONE/PROGRAMMAZIONE METROPOLITANA CHE DEVONO CONFRONTARSI E DIALOGARE

- Piano strategico metropolitano
- Piano metropolitano della mobilità sostenibile
- Programmi e fondi per interventi di rigenerazione urbana (cfr. Bando Periferie, Pinqua,..)
- ..

Art. 8. (Efficacia degli strumenti di pianificazione territoriale e paesaggistica)

1. I piani di cui all'articolo 3, comma 1, lettere a), b) e c) [...] assumono efficacia, che mantengono a tempo indeterminato [...].

Art. 10. Varianti agli strumenti di pianificazione territoriale e paesaggistica)

1. Il PTR, i PTC2 e il PTGM **sono aggiornati almeno ogni dieci anni** e comunque in relazione al variare delle situazioni sociali ed economiche.

Relazioni tra PTGM, Piano strategico e altri strumenti di pianificazione e programmazione

NUTS 2 level

PIANIFICAZIONE REGIONALE (PPR, PTR, ...) E DI DISTRETTO/BACINO



STRATEGIE/AGENDE
• Europee
• Nazionali
• Regionali



PROGRAMMAZIONE
2021-2027



La visione strategica della CMTo mira a **sostenere lo sviluppo e il riequilibrio del territorio metropolitano**, contribuendo a **colmare le divergenze tra zone di pianura, collina e montagna e tra metropoli, città e piccoli borghi**.

Anche attraverso il PTGM, la CMTo Intende operare per:

- **Sviluppo economico sostenibile** (sostegno alla rivoluzione verde e alla transizione ecologica)
- **Riduzione delle iniquità sociali** (potenziamento delle infrastrutture della mobilità e adeguata e diffusa dotazione dei servizi di base)
- **Potenziamento quali quantitativo dei servizi ecosistemici** (infrastruttura verde, biodiversità,..)
- **Valorizzazione del patrimonio culturale** (nuove opportunità turistiche e culturali)
- **Digitalizzazione e semplificazione amministrativa**

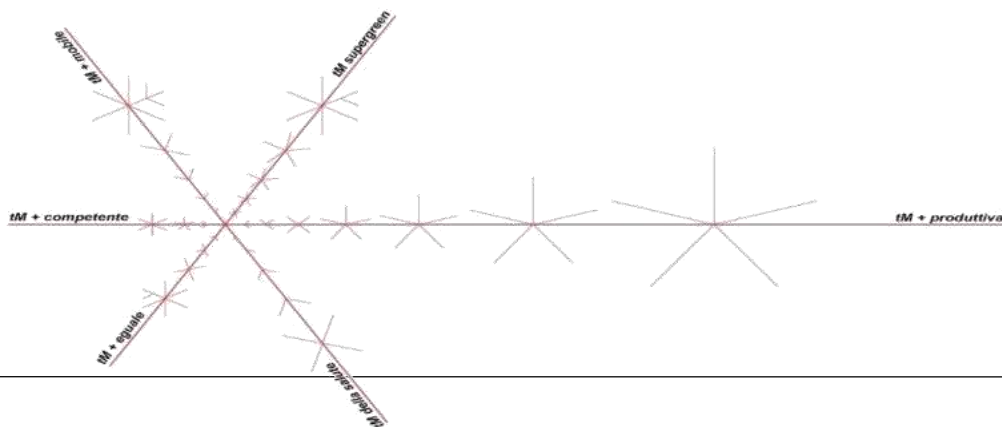

1. Metropoli + *competente*
2. Metropoli + *mobile*
3. Metropoli + *produttiva*
4. Metropoli + *uguale*
5. Metropoli + *della salute*
6. Metropoli + *green*

«Territorializzazione» dei progetti/azioni del PSM

Principali fonti di finanziamento

Next Generation EU e Piano Nazionale di Ripresa e Resilienza (PNRR)

Politica di coesione e fondi strutturali 2021-2022

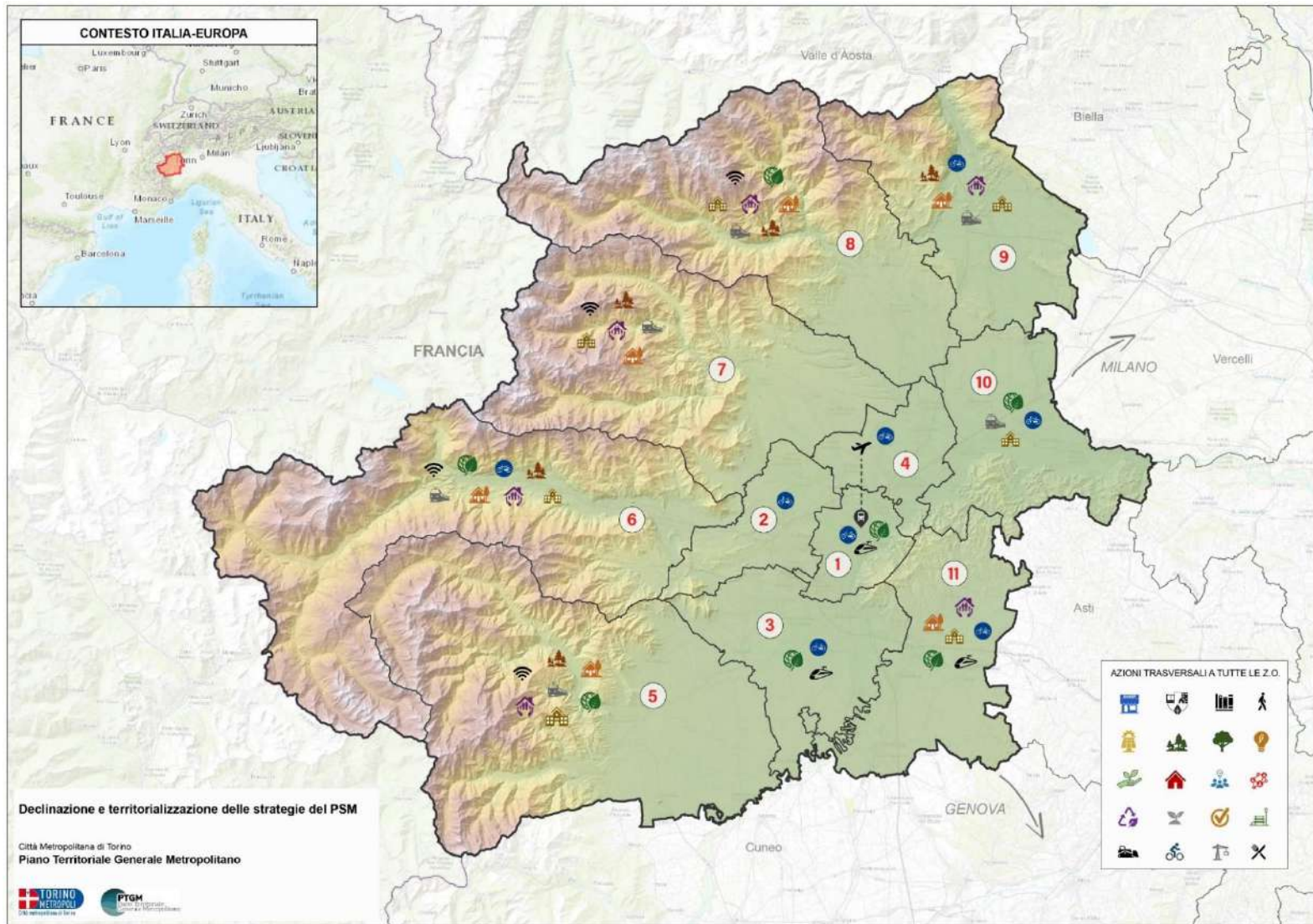

Presentazione delle osservazioni

<http://www.cittametropolitana.torino.it/cms/territorio-urbanistica/ufficio-di-piano>

TORINO METROPOLI
Città metropolitana di Torino

LA CITTÀ METROPOLITANA | INFO E SERVIZI | NOTIZIE ED EVENTI | CANALI TEMATICI

TERRITORIO, PIANIFICAZIONE E URBANISTICA

Home | Territorio, Pianificazione e Urbanistica | Piano Territoriale Generale Metropolitanano

IN QUESTA SEZIONE

- PIANIFICAZIONE TERRITORIALE E STRATEGICA
- OSSERVATORI TERRITORIALI E CATALOGHI DATI
- PROGETTI EUROPEI
- ALTRI PROGETTI
- ZONE OMOGENEE

HOME TERRITORIO, PIANIFICAZIONE E URBANISTICA

- PIANIFICAZIONE TERRITORIALE E STRATEGICA
- GEOPORTALE
- URBANISTICA E COPIANIFICAZIONE
- COMUNI E UNIONI DI COMUNI
- DIFESA DEL SUOLO E ATTIVITÀ ESTRATTIVA
- PROTEZIONE CIVILE
- SIT E CARTOGRAFICO
- TRASPORTI
- PIANIFICAZIONE E GESTIONE RETE ECOLOGICA, AREE PROTETTE E VIGILANZA AMBIENTALE
- SPECIALI

PIANO TERRITORIALE GENERALE METROPOLITANO

La Legge 7 aprile 2014, n. 56 Disposizioni sulle città metropolitane, sulle province, sulle unioni e fusioni di comuni, assegna alle città metropolitane la funzione fondamentale di pianificazione territoriale generale. Il Piano territoriale generale metropolitanano (PTGM), una volta approvato, assume anche efficacia a tutti gli effetti di Piano territoriale di coordinamento.

Con **Decreto della Sindaca Metropolitana DCRS n. 2021 del 2 aprile 2021** è stata pubblicata la **Proposta tecnica di Progetto preliminare di piano territoriale generale metropolitanano**.

I Comuni, le forme associative che svolgono funzione in materia di pianificazione urbanistica, l'autorità competente alla VAS e i soggetti competenti in materia ambientale possono esprimere il proprio parere e trasmetterlo alla Città metropolitana **entro 90 giorni dalla ricezione della comunicazione di avvenuta pubblicazione (7 luglio 2021)**, compilando apposito modulo.

PTGM
Piano Territoriale Generale Metropolitanano

- Cos'è il PTGM
- Formazione ed approvazione
- Gruppo di lavoro e riferimenti
- Valutazione ambientale strategica (VAS e VI)
- News

Nelle more della redazione del PTGM, il Piano Territoriale di Coordinamento provinciale - PTC2, approvato con deliberazione del Consiglio Regionale n. 121-29759 del 21 luglio 2011, pubblicata sul B.U.R.n. 32 del 11 agosto 2011, **mantiene piena efficacia**.

Contatti:
Dipartimento Territorio, Edilizia e Viabilità - Unità di Progetto PTGM
Segreteria:
tel. 011 861.6235 Corso Inghilterra, 7 - 10138 TORINO
@mail: ptgm@cittametropolitana.torino.it

STRATEGIE E STRUMENTI

- PIANO TERRITORIALE GENERALE METROPOLITANO

TORINO METROPOLI
Città metropolitana di Torino

MDOn | Modulistica della Città Metropolitana di Torino

PTGM
Piano Territoriale Generale Metropolitanano

Dati di contatto

Nome * | Cognome *

Email *

Indicare se si sta compilando come *

- referente di un Comune
- portavoce di una Zona omogenea
- soggetto competente in materia ambientale

Contenuto

Descrizione contributo

contenuto limitato a 1000 caratteri

Allegati *

| nome file | IS |
|-----------|----|
| | |

Spiega qui se lo allego e se lo invio

dimensioni allegati per area una dimensione massima di 5 MB

Informativa sul trattamento dei dati personali

La Città metropolitana di Torino (trattatili) - dai personali e modo leciti, corretto e trasparente. Con questa informativa si fornisce informazioni sul trattamento dei dati previsto dal Regolamento UE 2016/679 (Regolamento Generale sulla Protezione dei Dati - GDPR) e dal D.Lgs. 196/2003 (Codice in materia di protezione dei dati personali), modificato dal D.Lgs. 101/2018.

- Titolare del trattamento è la Città metropolitana di Torino, con sede legale in Corso Inghilterra 7 a Torino, centralino 011 8611111, protocollo@cittametropolitana.torino.it.
- Il Responsabile della Protezione Dati (Data Protection Officer - DPO) è la dott.ssa Carla Sisti, e i dati di contatto sono: corso Inghilterra 7 - 10138 Torino, telefono 011 861234, email dpo@cittametropolitana.torino.it.

Finalità del trattamento

- I dati raccolti saranno trattati dal personale della Città metropolitana di Torino o da soggetti da questa incaricati e potranno essere oggetto di comunicazione ad altri enti pubblici competenti sulla materia in questione. I dati non saranno trasferiti a Paesi terzi. Parte dei dati potrà essere oggetto di pubblicazione sul sito istituzionale della Città metropolitana di Torino allo scopo di assolvere agli obblighi di pubblicità e trasparenza, nell'ambito dei principi di trasparenza e non accettazione.
- I dati raccolti saranno conservati nel rispetto delle norme sulla conservazione della documentazione amministrativa. I dati non saranno in alcun modo oggetto di processi decisionali automatizzati.

Obbligo di comunicazione dei dati

- La comunicazione dei dati è obbligatoria e il suo mancato conferimento non consente di dare corso ai procedimenti interessati.

Dati del interessato

- Gli interessati hanno il diritto di chiedere al Titolare del trattamento l'accesso ai dati personali che li riguardano e la cancellazione degli stessi o la limitazione del trattamento che li riguarda o di opporsi al loro trattamento (articol. 15-22 del GDPR), oltre al diritto alla portabilità dei dati. Inoltre gli interessati hanno il diritto di proporre reclamo all'Autorità di controllo (contattabile) e responsabile della protezione dei dati presso il Comitato per la protezione dei dati personali.

CSI | #303CA/Innova



LA PROPOSTA TECNICA DI PTGM

FASE 0: Linee di indirizzo (dicembre 2019)

FASE 1: Analisi e pianificazione 2020-21:

- Analisi conoscitive, monitoraggio PTC2, aggiornamento banche e geodati

FASE 2: Schema di proposta tecnica di Progetto preliminare 2020-21

- Obiettivi, strategie, azioni (MetroGOAL) e Schema apparato normativo

- ❑ **9 dicembre 2020** - Presentazione *Schema di PtPp* ai Comuni (ex art. 9ter, l.r. 56/77 smi Concorso dei Comuni)
- ❑ **16 dicembre 2020** - Presentazione dello *Schema di PtPp* alla Regione (consultazione ex co.1 art.7bis, l.r. 56/77 smi)
- ❑ **18 marzo 2021** - Presentazione della *PtPp* alla **I Commissione Consiliare CMT0**
- ❑ **2 aprile 2021** **Adozione proposta tecnica di Progetto preliminare**
- ❑ **6 aprile 2021** Trasmissione della PTPP ai Comuni e ai soggetti competenti in materia ambientale

FASE 2bis: raccolta delle osservazioni e scoping VAS

Elaborati della Proposta tecnica

A) **RELAZIONE ILLUSTRATIVA** (compreso capitolo per verifica adeguamento Ppr)

a1) **Quaderni di approfondimento illustrativi:**

- Schede statistico-territoriali di Zona omogenea
- Quaderno - Proposte di strategie, azioni e indicatori per l'adattamento ai cambiamenti climatici a scala territoriale (ARTACLIM)
- Quaderno - L'habitat metropolitano (letture territoriali e condizioni abilitanti)
- Quaderno - Riconoscimento della gerarchia urbana policentrica e verifica delle articolazioni strategiche e territoriali
- Quaderno - Sistema produttivo e socio economico della Città Metropolitana di Torino e delle Zone omogenee
- Quaderno - Analisi delle unità ed insediamenti produttivi nella Città metropolitana di Torino e nelle Zone omogenee
- Quaderno – Indagini conoscitive per l'area periurbana torinese
- Quaderno – Atlante dei paesaggi viticoli alpini della Città metropolitana di Torino
- Quaderno - Censimento, mappatura e descrizione critica delle maggiori trasformazioni e progettualità in atto

B) **ELABORATI GRAFICI ILLUSTRATIVI:**

- Tavola PTPDTL - Morfologie urbane: Aree dense, di transizione e libere
- Tavola PTPGERV - Gerarchie stradali
- Tavola PTPQPRa – Quadro paesaggistico di riferimento (fattori naturalistici)
- Tavola PTPQPRb – Quadro paesaggistico di riferimento (fattori storico culturali)
- Tavola PTPQPRc – Quadro paesaggistico di riferimento (fattori percettivo identitari)
- Tavola PTPIVC – Intorni visivi e criticità
- Tavola PTPREM – Rete escursionistica metropolitana (Lr12/2010)
- Tavola PTP5.1a - Carta geologica
- Tavola PTP5.1b - Carta idrogeologica

C) **SCHEMA DI APPARATO NORMATIVO**

c1) **Elaborati grafici a supporto dello Schema di apparato normativo**

- Tavola PTP1 - Sistema insediativo - Polarità e gerarchia urbana
- Tavola PTP2 - Sistema insediativo – Unità economico-produttive
- Tavola PTP2b - Sistema insediativo – Unità economico-produttive (dettaglio)
- Tavola PTP3 - Schema strutturale delle infrastrutture per la mobilità
- Tavola PTP4 - Progetti di viabilità
- Tavola PTP5 - Rete storico, culturale e fruitiva
- Tavola PTP6 - Sistema delle aree protette e delle Infrastrutture Verdi
- Tavola PTP7 - Carta del dissesto idrogeologico (5.1c)
- Tavola PTP8 - Carta delle valanghe (5.1d)

c2) **Elaborati testuali a supporto dello Schema di apparato normativo**

- EIV - Elenco interventi di viabilità (Tavola PTP4)
- Linee guida - Disposizioni tecnico normative in materia di difesa del suolo (e centrali idroelettriche)
- Linee guida - Perimetrazione delle aree dense, libere e di transizione
- Linee guida - Indirizzi e azioni per la conservazione e il recupero dei paesaggi viticoli alpini
- Linee guida - Spazi aperti perirubani - LG-SAP

D) **DOCUMENTO TECNICO DI SPECIFICAZIONE (Fase di scoping)**

E) **Relazione ai fini della verifica di conformità del Piano paesaggistico della Collina di Pinerolo al Ppr**

Macro obiettivi del PTGM

Temi

1. MIGLIORARE LA RESILIENZA RISPETTO AGLI IMPATTI NEGATIVI PER FENOMENI ANTROPICI E NATURALI
2. SVILUPPO DIFFUSO DI QUALITÀ
3. SOSTENIBILITÀ DELLE TRASFORMAZIONI TERRITORIALI
4. USO CONSAPEVOLE DELLE RISORSE
5. INCREMENTO DELLA BIODIVERSITÀ E QUALITÀ DELLE RISORSE AMBIENTALI E PAESAGGISTICHE
6. PIANIFICAZIONE INTEGRATA E SOVRALocale PER PROGETTI COMPLESSI

6 METROGOAL
50 obiettivi operativi
21 strategie metropolitane



Contenimento del consumo di suolo



Adattamento ai cambiamenti climatici



Difesa del suolo dal dissesto idrogeologico



Riqualificazione (naturalistica) aree compromesse



Riuso delle aree produttive dismesse



Infrastrutture verdi e valorizzazione paesaggio



Infrastrutture e mobilità

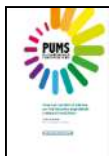

Macro obiettivi e temi del Piano

MGOAL1

Resilienza rispetto agli impatti negativi derivanti da fenomeni naturali ed antropici

Integrazione tra strategie e azioni per la messa in sicurezza del territorio con quelle per l'adattamento ai cambiamenti climatici, per preparare il territorio alle sfide cui dovranno far fronte le generazioni future

MGOAL2

Sviluppo diffuso di qualità

Riduzione del divario tra aree periferiche/ svantaggiate ed aree maggiormente servite, riconoscendo **il ruolo dei poli urbani minori, migliorando la connettività infrastrutturale, valorizzando le vocazioni locali e le risorse culturali, ambientali e paesaggistiche** in un progetto di rete

MGOAL3

Sostenibilità sociale, economica ed ambientale

Sostenibilità sociale, economica ed ambientale come condizione per la pianificazione, progettazione e realizzazione delle **trasformazioni territoriali** urbane, infrastrutturali ed ambientali

MGOAL4

Uso consapevole delle risorse

Orientamento delle scelte urbanistiche al prioritario **recupero e riuso di aree edificate dismesse e di aree degradate non ripristinabili** alla naturale condizione originaria, e alla riorganizzazione ed efficientamento delle aree urbanizzate

MGOAL5

Incremento della biodiversità e della qualità delle risorse ambientali e paesaggistiche

Attuazione **di progetti di rigenerazione urbana e territoriale, riqualificazione, prioritariamente ad usi naturali**, di aree compromesse, gestione ed ampliamento del sistema delle aree protette, declinazione alla scala metropolitana della **"infrastruttura verde"**

MGOAL6

Pianificazione integrata

Dialogo e coesione; coerenza fra le diverse posizioni ed esigenze di pianificazione e programmazione territoriale ed economica. Individuando le **Zone omogenee come luoghi di sperimentazione per la pianificazione sovra locale** e partecipata, per affrontare problemi complessi alle diverse scale



PRESCRIZIONI IMMEDIATAMENTE PREVALENTI (PP)

sulla disciplina comunale e vincolanti anche nei confronti dei privati

DIRETTIVE (DA)

che richiedono recepimento nella pianificazione locale ed esigono attuazione

INDIRIZZI E CRITERI (I)

PTC2:

- Prescrizioni immediatamente vincolanti e cogenti
- Prescrizioni che esigono attuazione
- Direttive
- Indirizzi

Tot. Articoli: 54
(Tot. Art. PTC2: 52)

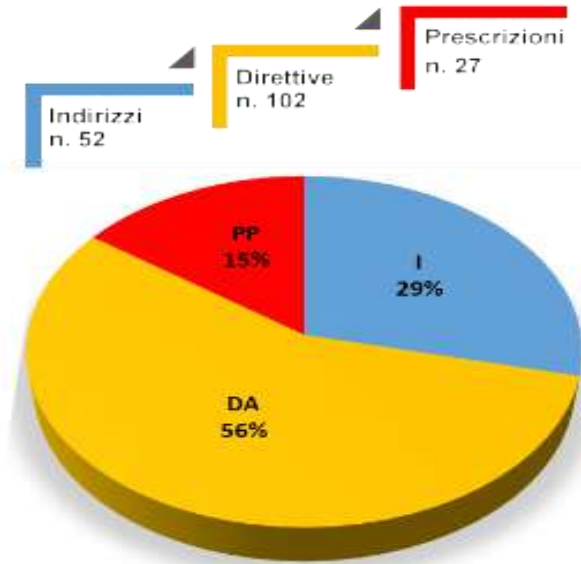

SISTEMI FUNZIONALI

SISTEMA INSEDIATIVO RESIDENZIALE

SISTEMA INSEDIATIVO PRODUTTIVO

SISTEMA DEI COLLEGAMENTI

SISTEMA DELLE INFRASTRUTTURE VERDI, BLU E AREE PROTETTE

SISTEMA DEL PAESAGGIO E BENI STORICO CULTURALI

PRESCRIZIONI SCHEMA PROPOSTA TECNICA PTGM

| | |
|-----------------------------|---|
| Art.9 (commi 1, 2, 3, 4, 5) | SAL – misure di salvaguardia |
| Art.16 (co. 2) | DIFS – Difesa del suolo |
| Art.17 (co. 1) | INVA – Invarianza idraulica, attenuazione idraulica e de-impermeabilizzazione |
| Art.21 (co.10) | TUT – Azioni di tutela delle aree |
| Art.25 (co,4) | RES – Fabbisogno residenziale |
| Art.28 (commi 4, 5, 6, 7) | PROD – Aree ed attività produttive ed artigianali |
| Art.29 (commi 2, 7, 9) | PROD – Ambiti produttivi di interesse metropolitano (APIM), nuove aree produttive e logistiche |
| Art.30 (commi 3, 4, 9) | COM - Programmazione urbanistica per l'insediamento del commercio |
| Art.31 (co.5) | RUR – Insediamenti, edifici rurali e produzioni tipiche |
| Art.32 (co.2) | AGRI – Aree di elevato interesse agronomico |
| Art.34 (co.2) | BOS – Boschi, foreste e aree non costituenti bosco |
| Art.37 (co. 8) | CIDRO – Impianti per la produzione di energia, telecomunicazione e centrali idroelettriche |
| Art.47 (co. 8) | CORR- Fasce perifluviali, peri lacuali, territori contermini, corridoi di connessione ecologica (corridors) |
| Art.49 (co.7) | COLMA – Obiettivi generali, sostenibilità e resilienza delle infrastrutture stradali e della mobilità |
| Art.51 (commi 1, 2) | COLMA – Corridoio riservato al sistema infrastrutturale di Corso Marche |



ZONA OMOGENEA: DATI DI CONTESTO

Il territorio della Zona Omogenea

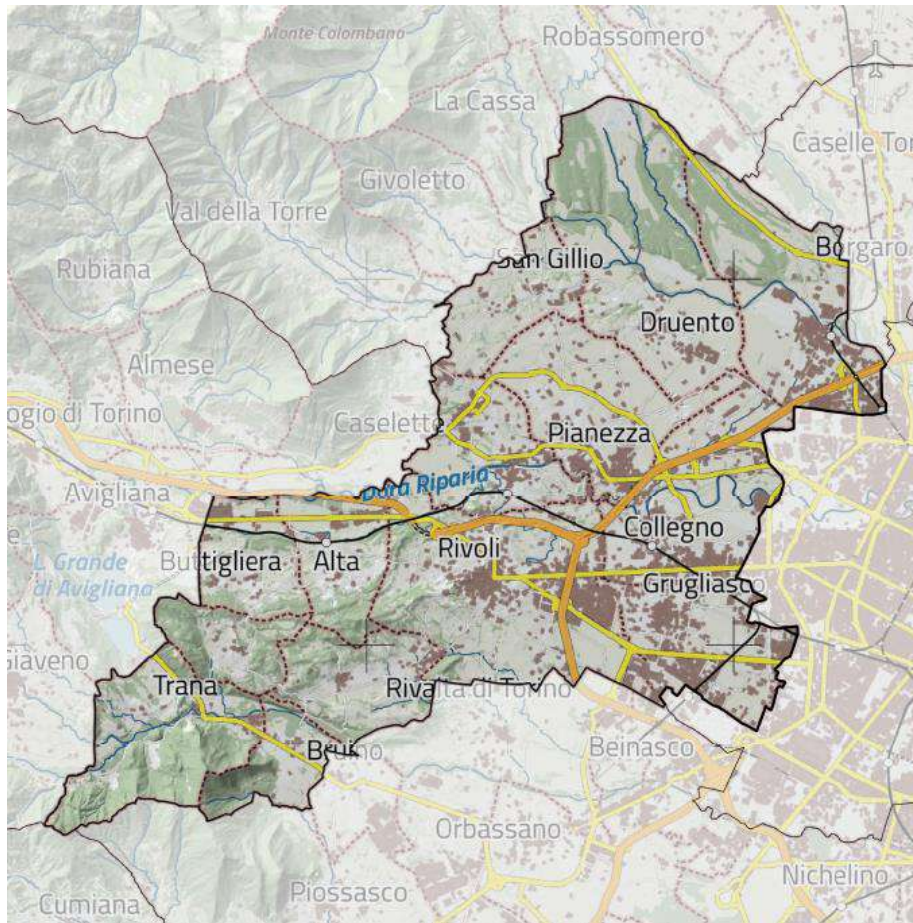

Pop. (2019) 237.561

Sup. (Kmq) 203,3

n. Comuni 14

n. Unioni Montane 1

n. Unioni di Comuni -

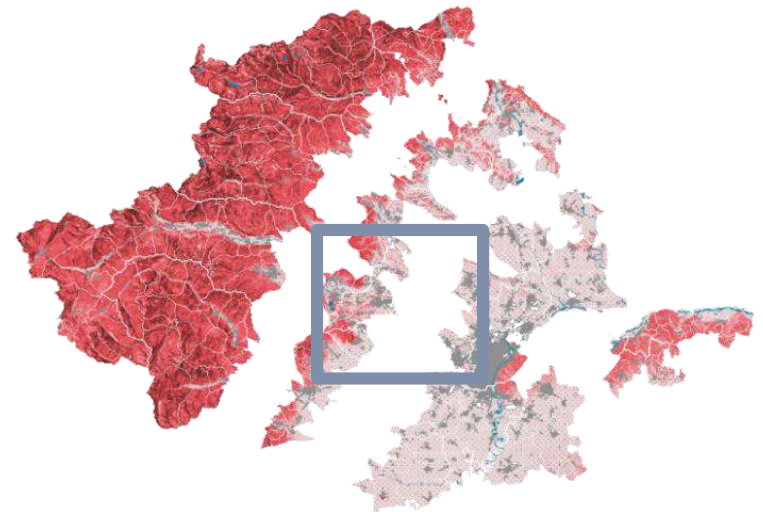

Quota minima 233 m s.l.m. / Quota massima 926 m s.l.m.

ripartizione per superfici

| territorio | km ² | % ZO |
|------------|-----------------|------|
| collina | 127,2 | 62,6 |
| montagna | 4,3 | 2,1 |
| pianura | 71,7 | 35,3 |

ripartizione per numero di comuni

| | numero comuni |
|---------|---------------|
| collina | 10 |
| pianura | 4 |

Popolazione

| classe [ab.] | comuni | % CmTO (*) |
|--------------------|--------|------------|
| da 1.000 a 5.000 | 5 | 3,7 |
| da 5.000 a 10.000 | 3 | 10,0 |
| da 10.000 a 30.000 | 2 | 8,7 |
| da 30.000 a 60.000 | 4 | 44,4 |

TREND POPOLAZIONE 2012-2020

(ISTAT - Istituto nazionale di statistica)

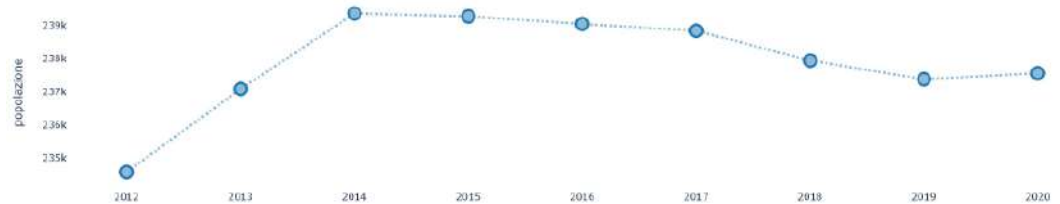

TREND POPOLAZIONE STRANIERA 2012-2020

(ISTAT - Istituto nazionale di statistica)

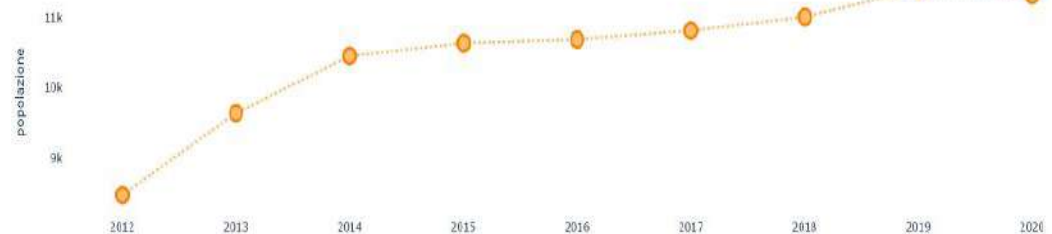

Reddito medio pro capite (2018)

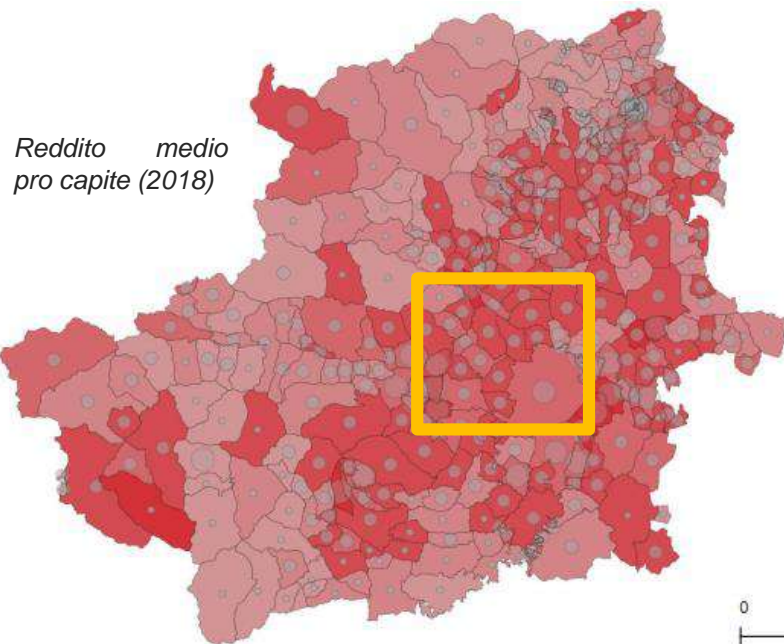

0 15 km

Legenda

Reddito medio Pro Capite su base annuale da pensione (2018)

- 10000 €/pc - 17500 €/pc
- 17500 €/pc - 20000 €/pc
- 20000 €/pc - 30000 €/pc

Reddito medio Pro Capite su base annuale non da pensione (2018)

- 10000 €/pc - 20000 €/pc
- 20000 €/pc - 22500 €/pc
- 22500 €/pc - 25000 €/pc
- 25000 €/pc - 30000 €/pc
- 30000 €/pc - 45000 €/pc

DISTRIBUZIONE POPOLAZIONE PER CLASSI DI ETÀ'

(ISTAT - Istituto nazionale di statistica - anno 2020)

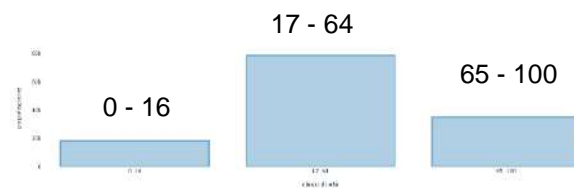

Dati per comune (ZO)

| comune | popolazione | d-pop | #p | %pZO | %pCmTO | sup | #s | %sZO | %sCmTO | %cos | cl-alt | AIT |
|-------------------|-------------|---------|-----|-------|--------|-------|-----|-------|--------|-------|---------|-----|
| Alpignano | 16.811 | 1.410,3 | 20 | 7,08 | 0,75 | 11,92 | 178 | 5,86 | 0,17 | 29,81 | collina | 9 |
| Buttiglieria Alta | 6.347 | 783,6 | 52 | 2,67 | 0,28 | 8,10 | 229 | 3,98 | 0,12 | 21,09 | collina | 9 |
| Collegno | 49.615 | 2.741,2 | 3 | 20,89 | 2,20 | 18,10 | 114 | 8,90 | 0,27 | 43,33 | pianura | 9 |
| Druento | 8.914 | 323,7 | 38 | 3,75 | 0,40 | 27,54 | 74 | 13,55 | 0,40 | 11,07 | collina | 9 |
| Grugliasco | 37.627 | 2.865,7 | 7 | 15,84 | 1,67 | 13,13 | 157 | 6,46 | 0,19 | 55,18 | pianura | 9 |
| Pianezza | 15.534 | 943,7 | 23 | 6,54 | 0,69 | 16,46 | 128 | 8,10 | 0,24 | 28,52 | pianura | 9 |
| Reano | 1.776 | 266,3 | 143 | 0,75 | 0,08 | 6,67 | 249 | 3,28 | 0,10 | 6,73 | collina | 9 |
| Rivoli | 48.472 | 1.643,1 | 4 | 20,40 | 2,15 | 29,50 | 66 | 14,51 | 0,43 | 31,80 | collina | 9 |
| Rosta | 5.043 | 556,0 | 63 | 2,12 | 0,22 | 9,07 | 221 | 4,46 | 0,13 | 20,13 | collina | 9 |
| San Gillio | 3.148 | 354,1 | 105 | 1,33 | 0,14 | 8,89 | 223 | 4,37 | 0,13 | 15,77 | collina | 9 |
| Sangano | 3.729 | 560,8 | 85 | 1,57 | 0,17 | 6,65 | 250 | 3,27 | 0,10 | 13,69 | collina | 9 |
| Trana | 3.814 | 232,4 | 83 | 1,61 | 0,17 | 16,41 | 130 | 8,07 | 0,24 | 7,49 | collina | 12 |
| Venaria Reale | 33.249 | 1.626,7 | 10 | 14,00 | 1,48 | 20,44 | 101 | 10,06 | 0,30 | 26,54 | pianura | 9 |
| Villarbasse | 3.482 | 334,5 | 90 | 1,47 | 0,15 | 10,41 | 205 | 5,12 | 0,15 | 13,31 | collina | 9 |

popolazione - popolazione residente al 2020

d-pop - densità di popolazione [ab/km²], riferita alla superficie comunale

#p - ranking popolazione rispetto a CmTO

%pZO - percentuale popolazione rispetto alla zona omogenea

%pCmTO - percentuale popolazione rispetto alla CmTO

sup - superficie comunale [km²]

#s - ranking superficie rispetto a CmTO

%sZO - percentuale superficie rispetto alla zona omogenea

%sCmTO - percentuale superficie rispetto alla CmTO

%cos - percentuale del costruito sulla superficie comunale al 2019

cl-alt - classe altimetrica (Istat)

AIT - ambito di integrazione territoriale (PTR - Regione Piemonte)

Indicatori della struttura della popolazione

| ZONE OMOGENEE | Popolazione (2012) | Popolazione (2019) | Indice di Vecchiaia (2012) | Indice di Vecchiaia (2019) | Indice Dipendenza Strutturale (2012) | Indice Dipendenza Strutturale (2019) | Indice Ricambio Pop. Attiva (2012) | Indice Ricambio Pop. Attiva (2012) | Indice Struttura Pop. Attiva (2012) | Indice Struttura Pop. Attiva (2019) |
|-------------------------------------|--------------------|--------------------|----------------------------|----------------------------|--------------------------------------|--------------------------------------|------------------------------------|------------------------------------|-------------------------------------|-------------------------------------|
| ZONA 1 - TORINO | 872.091 | 875.698 | 201,1 | 213,5 | 59,2 | 60,8 | 154,5 | 157,3 | 130,1 | 143,5 |
| ZONA 2 - AMT OVEST | 229.577 | 229.267 | 170,3 | 208,9 | 54,6 | 63,2 | 160,9 | 156,7 | 139,2 | 154,4 |
| ZONA 3 - AMT SUD | 250.524 | 253.852 | 147,2 | 178,2 | 55,0 | 61,3 | 149,2 | 144,2 | 130,0 | 151,7 |
| ZONA 4 - AMT NORD | 125.697 | 128.458 | 130,5 | 161,4 | 51,5 | 57,5 | 147,9 | 143,3 | 128,2 | 147,9 |
| ZONA 5 - PINEROLESE | 152.220 | 151.993 | 177,0 | 208,3 | 58,4 | 62,5 | 157,3 | 155,9 | 139,3 | 158,0 |
| ZONA 6 - VALLI SUSA E SANGONE | 108.085 | 107.143 | 161,7 | 202,5 | 55,3 | 59,7 | 150,1 | 159,4 | 137,8 | 161,5 |
| ZONA 7 - CIRIACESE - VALLI DI LANZO | 92.395 | 91.887 | 164,3 | 198,4 | 56,0 | 59,9 | 156,1 | 160,2 | 138,8 | 163,1 |
| ZONA 8 - CANAVESE OCCIDENTALE | 83.706 | 82.164 | 174,8 | 201,0 | 56,6 | 60,6 | 151,6 | 160,8 | 133,0 | 152,1 |
| ZONA 9 - EPOREDIESE | 93.320 | 91.111 | 204,3 | 243,9 | 60,7 | 65,1 | 168,0 | 168,3 | 146,7 | 166,6 |
| ZONA 10 - CHIVASSESE | 118.789 | 119.773 | 155,0 | 182,2 | 53,9 | 59,4 | 151,8 | 157,9 | 132,8 | 155,4 |
| ZONA 11 - CHIERESE - CARMAGNOLESE | 128.316 | 128.177 | 143,5 | 176,5 | 54,9 | 59,6 | 133,8 | 144,1 | 130,1 | 149,4 |
| CMTO | 2.254.720 | 2.259.523 | 175,0 | 200,7 | 56,9 | 61,0 | 153,2 | 154,7 | 133,1 | 150,4 |

Indicatori di struttura della popolazione al 1° gennaio

| Confronti | 2002 | | | | 2012 | | | | 2019 | | | |
|------------|----------------------------------|------------------------------|---------------------|-------------|----------------------------------|------------------------------|---------------------|-------------|----------------------------------|------------------------------|---------------------|-------------|
| | Indice di dipendenza strutturale | Indice di dipendenza anziani | Indice di vecchiaia | Età media | Indice di dipendenza strutturale | Indice di dipendenza anziani | Indice di vecchiaia | Età media | Indice di dipendenza strutturale | Indice di dipendenza anziani | Indice di vecchiaia | Età media |
| Cmto | 47,4 | 29,4 | 163,9 | 43,8 | 56,9 | 36,2 | 175,0 | 45,3 | 61,0 | 40,7 | 200,7 | 46,8 |
| Piemonte | 50,0 | 31,9 | 176,1 | 44,3 | 57,4 | 37,0 | 181,0 | 45,6 | 61,2 | 41,2 | 205,9 | 47,0 |
| Nord-Ovest | 48,1 | 29,4 | 157,7 | 43,5 | 55,9 | 34,6 | 162,6 | 44,7 | 58,8 | 38,1 | 183,4 | 46,1 |
| Italia | 49,1 | 27,9 | 131,7 | 41,9 | 53,5 | 32,0 | 148,6 | 43,8 | 56,3 | 35,7 | 173,1 | 45,4 |

Popolazione: variazione 2011-2019

Nell'ultimo decennio la ZO AMT ovest ha registrato complessivamente una variazione positiva. In particolare nei comuni di Rosta, San Gillio, Druento e Pianezza si rilevano incrementi fino al 10%.

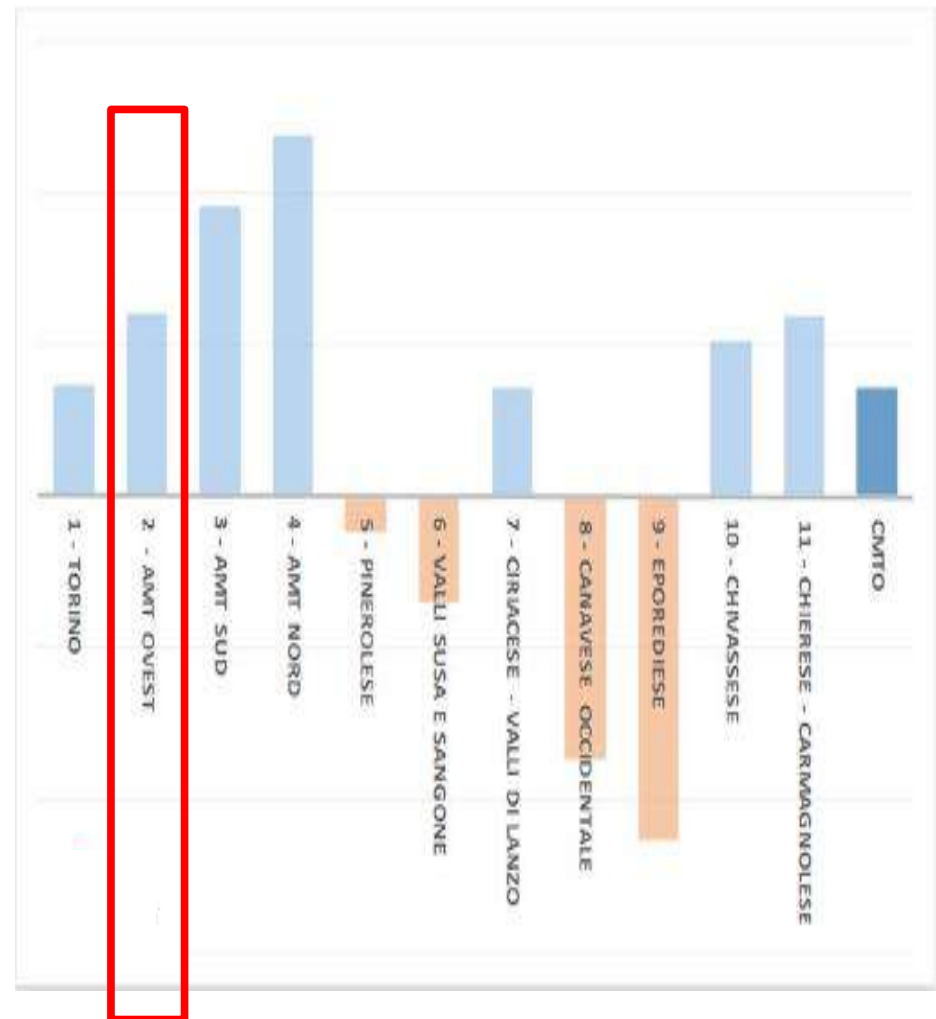
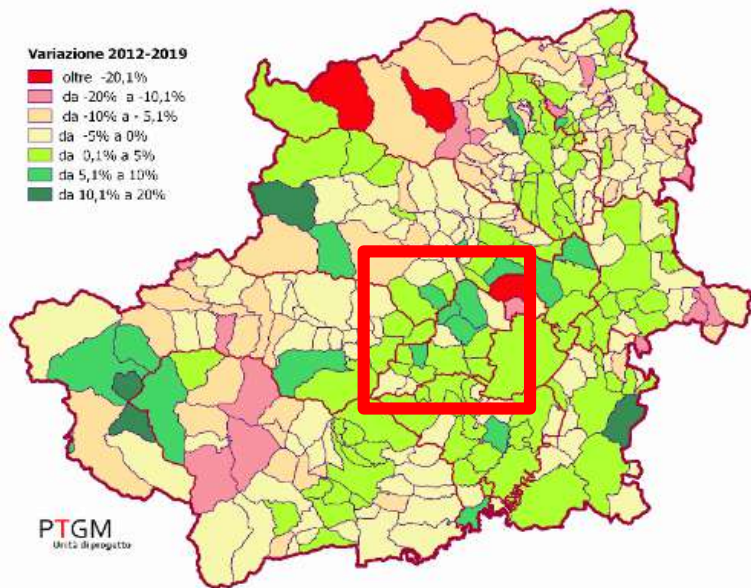

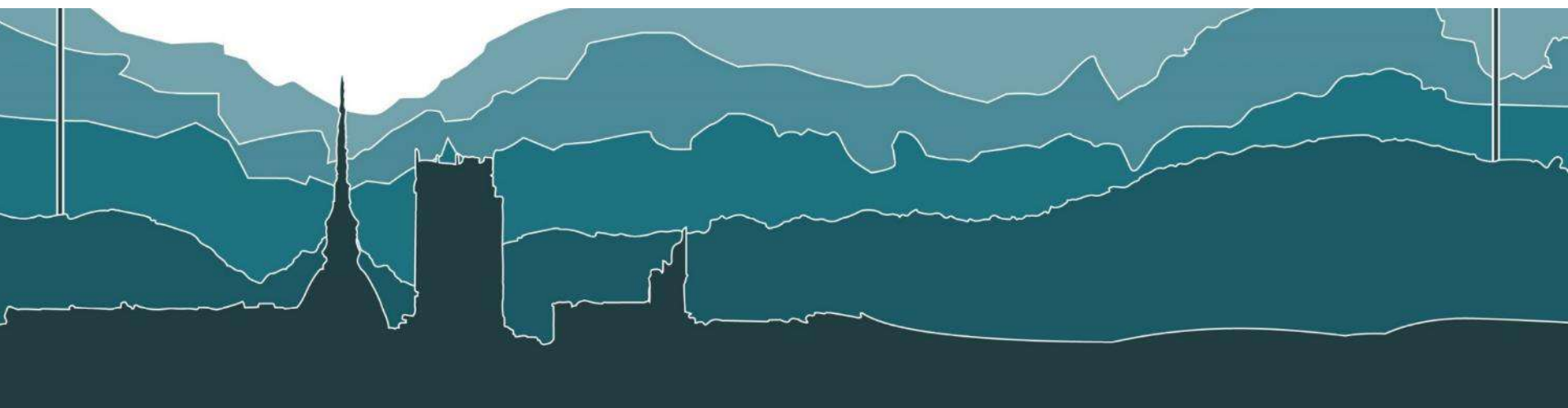

TEMI TRASVERSALI

CLIMA, DISSESTO, CONSUMO DI SUOLO:

QUADRO CONOSCITIVO

In ragione della volontà di evitare duplicazioni e spreco di risorse, per l'analisi climatica si è fatto riferimento alle ampie ed aggiornate banche dati di Regione e Arpa Piemonte oltre che ai dati storici raccolti in passato dalla Provincia.

Le metropoli occupano il 2% della superficie del pianeta, consumano il 75% dell'energia prodotta e sono all'origine dell'80% delle emissioni dei gas serra.

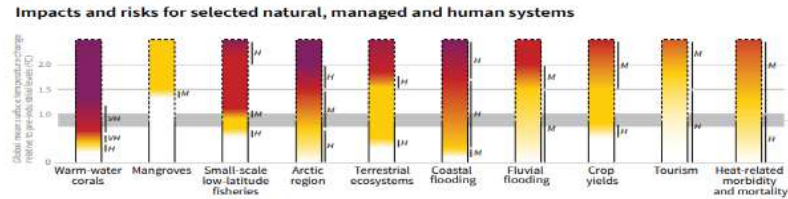

Impatto economico in EU

- Complessivamente un innalzamento della temperatura a 3° comporterebbe una perdita economica annuale del 1,38% del PIL, che corrisponde a €175 miliardi
- Di 2° : 0,65% del PIL, ovvero €83 miliardi/anno
- Di 1,5°: 0,33% del PIL, ovvero €42 miliardi/anno

Il progetto Alcotra ARTACLIM, di cui la CMT0 è partner, ha ispirato una metodologia che potrà essere affinata e sviluppata nel futuro, anche in approfondimento del PTGM

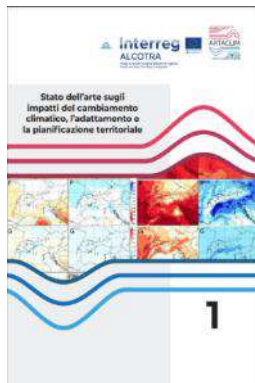

STATO DELL'ARTE DELLA PIANIFICAZIONE



VULNERABILITA' DEL TERRITORIO



INDICATORI DI ADATTAMENTO



SOFTWARE TOOL PER PIANIFICARE E MONITORARE

VAS PTGM

Dissesto idrogeologico

Sono state aggiornate le tavole geologiche e idrogeologiche e le relative relazioni tecniche e banche dati



| tipologia | km ² | % ZO |
|-----------------------|-----------------|------|
| dinamica fluviale | 27,8 | 13,7 |
| dinamiche di versante | 0,8 | 0,4 |

Adeguamento a Piano Assetto Idrogeologico

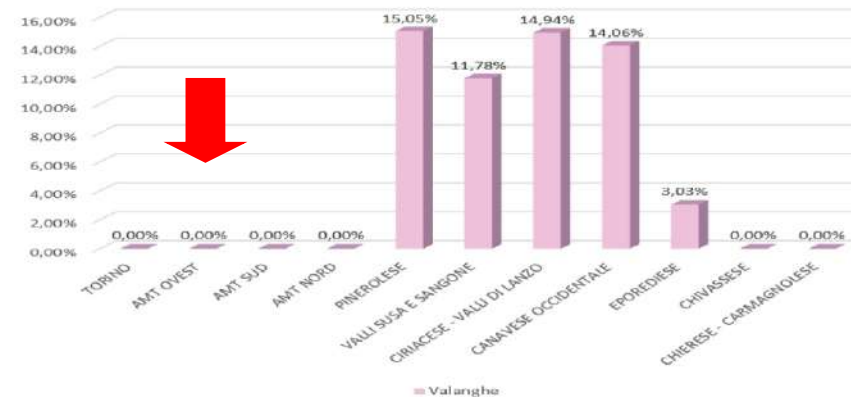
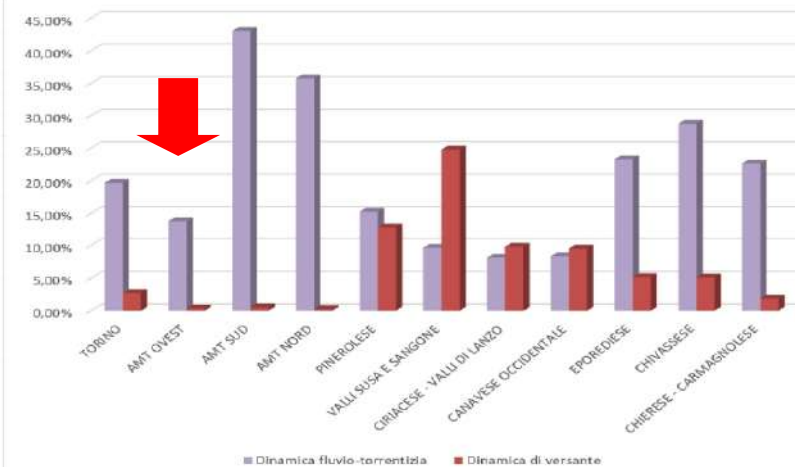
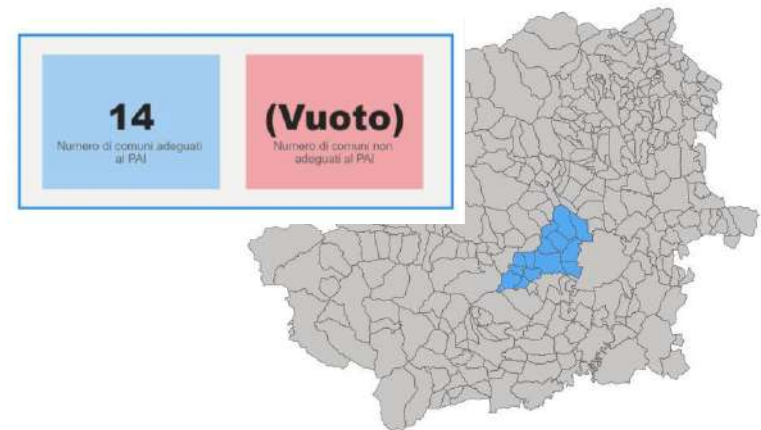

Consumo di suolo in CMTo

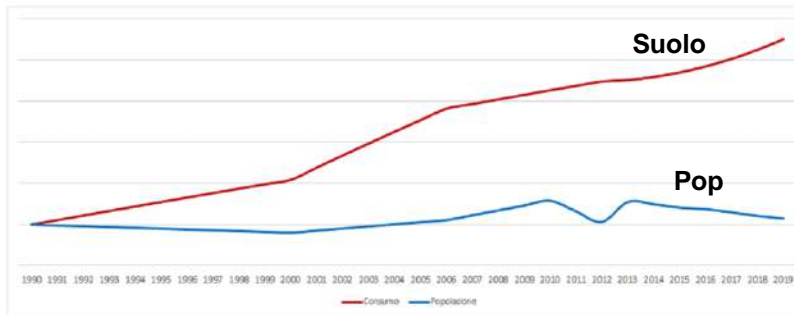

Andamento suolo consumato in CMTo e popolazione residente 1990-2019 (Elab. UdP PTGM/CSI)

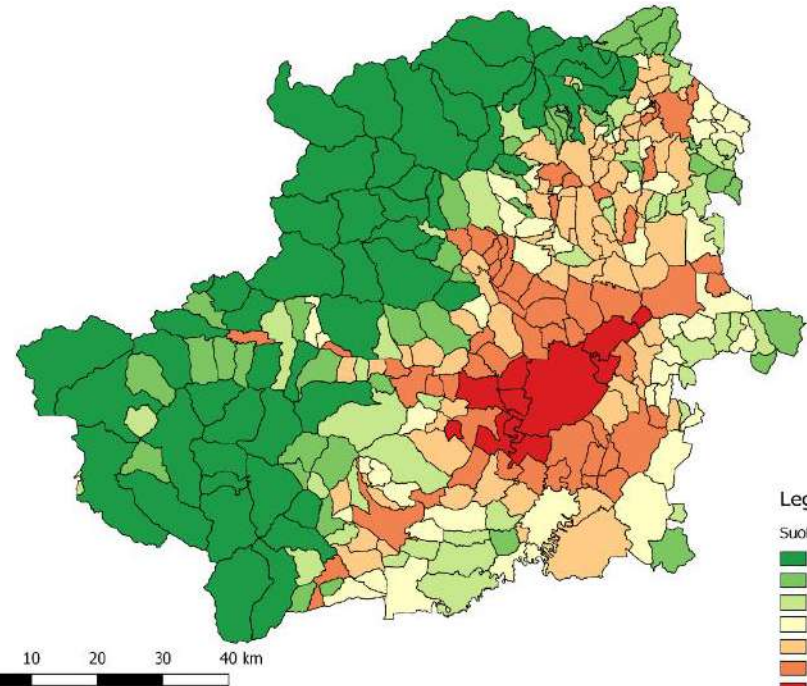

Legenda

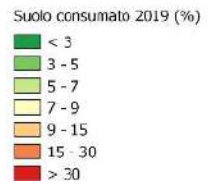

| | |
|--|--------|
| Saldo popolazione 2012-19 | -2.341 |
| Suolo consumato 2012-19 (ha) | 745 |
| Suolo consumato 2012-19 (%) | 1,3 |
| Velocità (m ² /giorno) | 2.914 |
| Densità (m ² /ha/anno) | 1,36 |
| TMAI | 0,18 |
| Consumo pro capite 2019 (m ² /ab) | 260,0 |

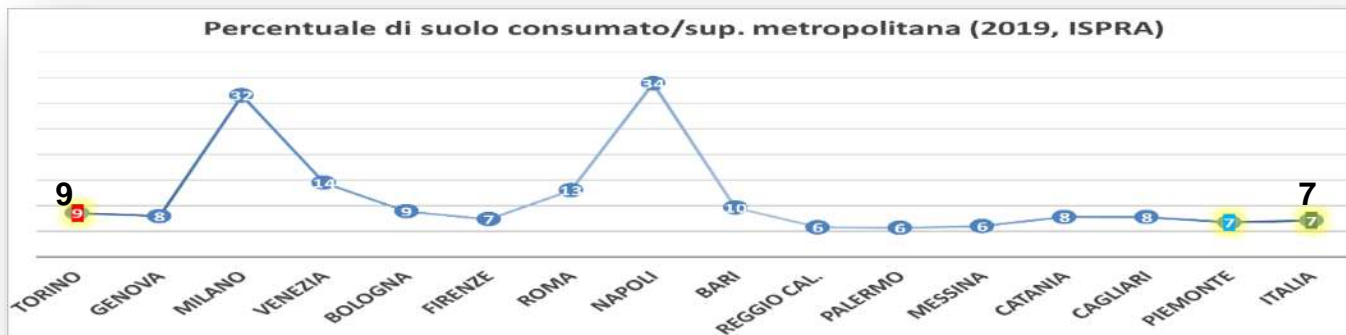

Consumo di suolo nella Zona omogenea

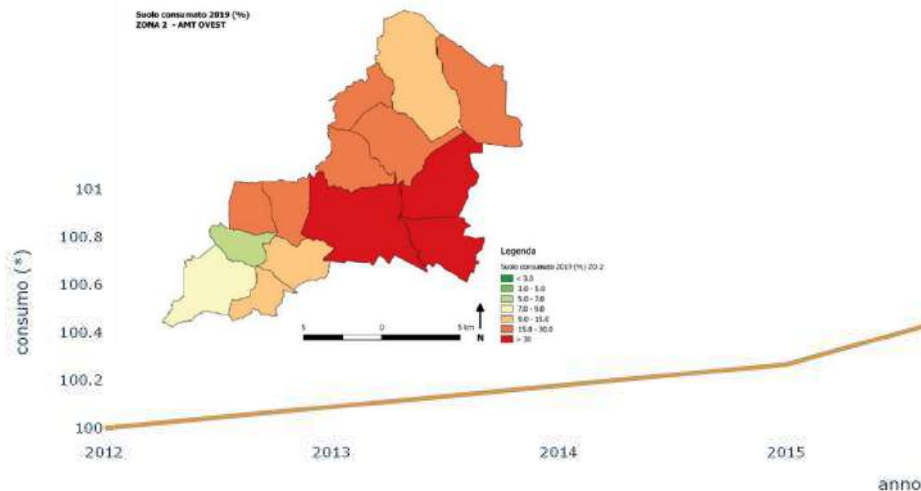

CONSUMO DI SUOLO 2012-2019

(ISPRA - Istituto Superiore per la Protezione e la Ricerca Ambientale)

(*) i valori sono indicizzati a un valore $T_0 = 100$ riferito all'anno 2012

Tra il 2012 e il 2019, nella ZO il maggiore consumo di suolo ha riguardato in prevalenza **usi residenziali**. L'incidenza del prenotato e non ancora usato è del 2,4 % circa.

Suolo consumato per destinazione sul tot. del suolo consumato tra 2012-19 (Elab. UdP PTGM/CSI)

| ZONA OMOGENEA | Residenziale % | Produttivo % | Terziario % |
|---------------|----------------|--------------|-------------|
| 2- AMT OVEST | 59,8 | 37,3 | 2,9 |

Suolo consumato e prenotato non utilizzato 2019 (Elab. UdP PTGM/CSI)

| Zona Omogenea | Consumato 2019 | Residenziale (ha) | Produttivo (ha) | Terziario (ha) | Incidenza prenotato % |
|---------------|----------------|-------------------|-----------------|----------------|-----------------------|
| 2- AMT OVEST | 5010 | 75 | 44 | 1 | 2,4 |

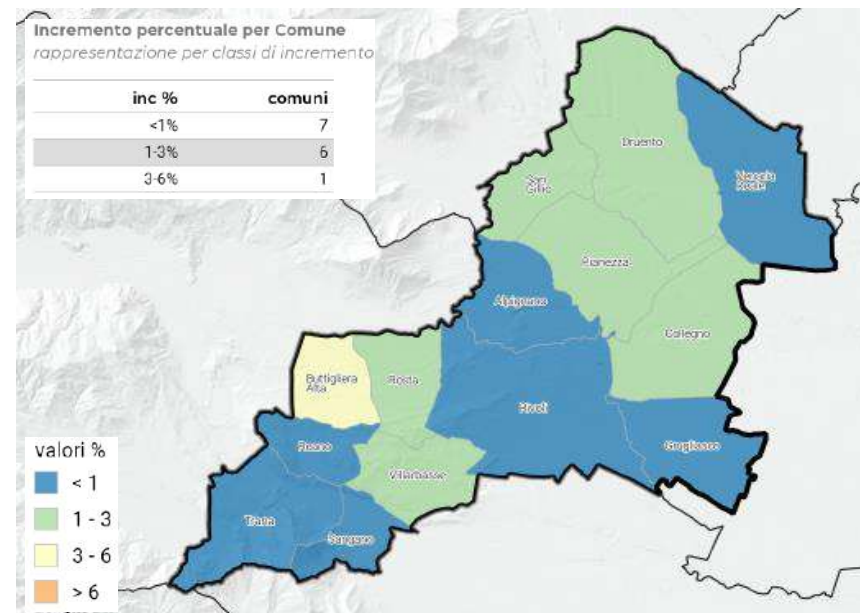



TEMI TRASVERSALI

CLIMA, DISSESTO, CONSUMO DI SUOLO:

OBIETTIVI, STRATEGIE E SCHEMA NORMATIVO

La **crisi climatica** e le relative conseguenze sull'ambiente, la salute e l'economia sono oggi più che mai evidenti e si confermano uno dei temi all'ordine del giorno nell'agenda della CMT0.

Temi portanti del nuovo PTGM sono:

- ❑ La **messa in sicurezza dal dissesto idrogeologico**
- ❑ Una **maggiore resilienza del territorio nei confronti delle conseguenze del cambiamento**
- ❑ Un **utilizzo consapevole delle risorse naturali (non solo suolo...: aria, acqua,..)**



CLIMA e DISSESTO IDROGEOLOGICO

STRATEGIE METROPOLITANE

STG1a_Integrazione tra le azioni per la messa in sicurezza del territorio, l'adattamento ai cambiamenti climatici, la salvaguardia del suolo e delle risorse naturali e paesaggistiche per le generazioni future

STG1b_Adozione di misure specifiche per migliorare la resilienza del sistema insediativo ed infrastrutturale

STG1c_Transizione verso un sistema di mobilità sostenibile e multimodale

STG3a_Verifica preventiva della sostenibilità (ambientale, sociale ed economica) delle trasformazioni come pre-condizione per tutte le trasformazioni e progetti

STG4a_Prioritario recupero e riuso di aree costruite dismesse e di aree degradate non ripristinabili alla naturale condizione di origine

STG4b_Pianificazione del sistema insediativo orientato a soddisfare le necessità di trasformazione con il minimo ricorso all'occupazione di nuove aree

STG4c_Pianificazione e realizzazione delle trasformazioni del sistema insediativo/infrastrutturale coerente e rispettoso delle risorse naturali

STG5a_Riqualificazione prioritariamente ad usi naturalistici di aree compromesse

STG5b_Tutela e valorizzazione delle componenti ambientali e naturalistiche in ambito urbano, periurbano e rurale

STG5c_Declinazione alla scala metropolitana della "infrastruttura verde"

STG6a_Sostegno all'attuazione di progetti di rigenerazione urbana

STG6b_Pianificazione sovralocale e partecipata, per affrontare problemi complessi alle diverse scale locale, metropolitana e globale

STG6d_Digitalizzazione e informatizzazione dei processi, procedimento e strumenti di analisi e a supporto delle decisioni

Riferimenti principali allo Schema normativo

- **Articolo 15 CLIM – Adattamento al cambiamento climatico - criteri generali**
- **Articolo 16 DIFS – Difesa del suolo**
- **Articolo 17 INVA – Invarianza, attenuazione idraulica e de-impermeabilizzazione**
- **Articolo 18 CIRCA – Riqualificazione territoriale ed ambientale e catalogo compensazioni**

Il PTGM introduce **criteri trasversali rivolti ai diversi sistemi funzionali** (insediativo, infrastrutture verdi,...), per **incrementare la resilienza del territorio e delle infrastrutture**, come condizione abilitante allo sviluppo e ad una migliore qualità della vita dei cittadini anche mettendo a frutto i risultati ottenuti nell'ambito del progetto Artaclim.

La **CMT** è disponibile a svolgere funzioni di **indirizzo, coordinamento ed assistenza tecnica** per le ZO con particolare riferimento alle azioni sovra locali connesse all'adattamento e mitigazione delle conseguenze del CC.

Schema normativo

I comuni recepiscono le indicazioni del PTGM nei **PRG** ed integrano i propri **regolamenti** con **misure specifiche**.

Attuano tali misure singolarmente o a livello sovralocale e di ZO ed in particolare:

- operano per migliorare la fruizione spazi pubblici e servizi anche con sistemi di **mobilità sostenibile** (PUMS)
- adottano soluzioni per il **drenaggio delle acque meteoriche**
- applicano principi **invarianza idraulica** e **attenuazione idraulica**

Quaderno di approfondimento sul tema dell'adattamento ai cambiamenti climatici



Schema normativo

Per le aree costruite è chiesto ai PRG di individuare specifiche disposizioni (anche attraverso i relativi regolamenti) al fine di:

- **conservare/incrementare la dotazione di verde** esistente negli spazi urbani;
- **incrementare gli spazi verdi nelle aree residuali** rispetto al costruito e migliorarne la connessione rispetto ad altre aree verdi esistenti;
- **creare corridoi di ventilazione** per favorire la circolazione dell'aria e lo scambio notturno con le zone più fresche;

Negli interventi di trasformazione del territorio è **suggerito di adottare tecniche e materiali «resilienti»:**

- prodotti da costruzione sostenibili (soluzioni basate sulla natura/NBS e sul recupero, tetti e pareti verdi o ad alta riflettanza, bacini di ritenzione o di infiltrazione, ..)
- pavimentazioni permeabili
- interventi di de-impermeabilizzazione delle aree già compromesse
- tetti e pareti verdi o ad alta riflettanza e altre soluzioni ad imitazione
- incremento della superficie schermata dall'irraggiamento diretto nelle pareti degli
- edifici e nelle pavimentazioni stradali
- superfici idriche in movimento.
- filari arborei per l'ombreggiatura
- realizzazione di infrastrutture separate di fognatura nera e bianca (destinata esclusivamente alle acque meteoriche).

- Il PTGM non mira ad assumere valenza di PAI.
- CMTo continua ad operare per supportare i Comuni (**assistenza tecnica**) mettendo a disposizione **competenze specialistiche, geodati, strumenti** (es. *Mosaicatura Carte di sintesi pericolosità geomorfologica e idoneità all'utilizzo urbanistico*)

Il PTGM mette a disposizione dei Comuni il **quadro complessivo del dissesto e i relativi geodati**.



TAVOLA DEL DISSESTO IDROGEOLOGICO



TAVOLA DELLE VALANGHE

Schema normativo

Il PTGM stabilisce che **ogni intervento di trasformazione** d'uso del territorio **che comporta una riduzione della permeabilità dei suoli** ed un aumento della velocità di corrivazione delle acque meteoriche deve prevedere azioni correttive volte a mitigarne gli effetti e **deve applicare i principi di "trasformazione del territorio a invarianza idraulica" e "trasformazione del territorio ad attenuazione idraulica"**.

Sono definite apposite **Linee guida** a supporto dei Comuni e degli uffici in riferimento alle **autorizzazioni ambientali** di:

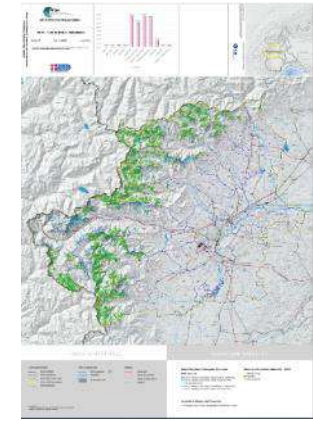
LINEE GUIDA/Disposizioni tecnico normative in materia di difesa del suolo

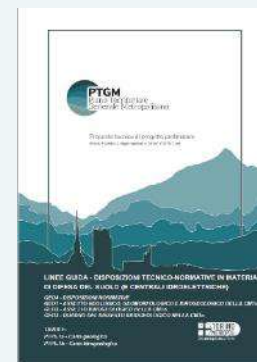

- progetti di ristrutturazione e realizzazione di infrastrutture lineari e a rete e relative
- opere accessorie, riferite a servizi pubblici essenziali
- progetti di ristrutturazione e realizzazione di impianti di depurazione/trattamento reflui
- progetti di ristrutturazione e realizzazione di opere pubbliche e servizi pubblici non a rete
- progetti di complessi ricettivi all'aperto
- trasformazione d'uso del suolo relativa a progetti di opere private
- attività estrattive
- abitati da trasferire
- rischio sismico
- centrali idroelettriche

La CMT0 sta predisporre, con il concorso dei Comuni, il “**Catalogo degli Interventi di Riquilificazione e Compensazione Ambientale**” (CIRCA) che individua:

- le **aree degradate che necessitano di interventi di riquilificazione** ambientale
- le **aree sulle quali potrebbero ricadere interventi di riforestazione**
- le aree ad **elevato valore ambientale** per le quali promuovere azioni di **tutela e potenziamento**;
- un repertorio di **AZIONI di recupero e rigenerazione ambientale** per le diverse tipologie di aree.



Schema normativo

I PRG verificano, recepiscono (e se necessario integrano) le aree censite nel Catalogo.

Ne disciplinano la destinazione d'uso in coerenza con le tipologie di intervento ambientale individuate dal Catalogo del PTGM.

Destinazioni d'uso alternative devono essere adeguatamente motivate e valutate in sede di Conferenza di copianificazione.

La valorizzazione fruitiva delle aree può essere ammessa quale azione complementare e comunque non alternativa alla compensazione ambientale.

CONSUMO DI SUOLO

STRATEGIE METROPOLITANE

STG1b_Adozione di misure specifiche per migliorare la resilienza del sistema insediativo ed infrastrutturale

STG2a_Rafforzamento delle sub polarità metropolitane

STG2c_Rafforzamento delle connessioni immateriali

STG3a_Verifica preventiva della sostenibilità (ambientale, sociale ed economica) delle trasformazioni come pre-condizione per tutte le trasformazioni e progetti

STG3c_Contenimento dell'edificazione dispersa e frammentata e ridisegno dei bordi urbani

STG4a_Prioritario recupero e riuso di aree costruite dismesse e di aree degradate non ripristinabili alla naturale condizione di origine

STG4b_Pianificazione del sistema insediativo orientato a soddisfare le necessità di trasformazione con il minimo ricorso all'occupazione di nuove aree

STG4c_Pianificazione e realizzazione delle trasformazioni del sistema insediativo/infrastrutturale coerente e rispettoso delle risorse naturali

STG6a_Sostegno all'attuazione di progetti di rigenerazione urbana

Riferimenti principali allo Schema normativo

| | |
|-------------|---|
| Articolo 19 | SUOL - Contenimento del consumo di suolo |
| Articolo 20 | DTL - Definizione delle aree dense e di transizione |
| Articolo 21 | TUT - Azioni di tutela delle aree |

Tra il 1990 e il 2019, la **popolazione** della CMT0 ha mantenuto un trend **in decrescita**, mentre il **consumo di suolo**, sebbene con un ritmo rallentato, è proseguito.

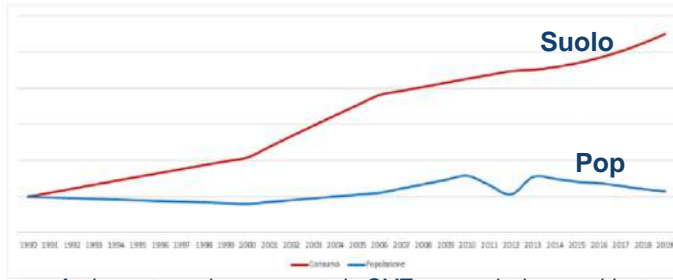

Andamento suolo consumato In CMT0 e popolazione residente 1990-2019 (Elab. UdP PTGM/CSI)

Tra il 2012 e il 2019, il maggiore consumo di suolo ha riguardato in prevalenza usi residenziali.

L'incidenza del «prenotato» è del 9 % circa.

| | |
|--|--------|
| Saldo popolazione 2012-19 | -2.341 |
| Suolo consumato 2012-19 (ha) | 745 |
| Suolo consumato 2012-19 (%) | 1,3 |
| Velocità (m ² /giorno) | 2.914 |
| Densità(m ² /ha/anno) | 1,36 |
| TMAI | 0,18 |
| Consumo pro capite 2019 (m ² /ab) | 260,0 |

Incremento percentuale per Comune rappresentazione per classi di incremento

| inc % | comuni |
|-------|--------|
| <1% | 185 |
| 1-3% | 108 |
| 3-6% | 14 |
| >6% | 5 |

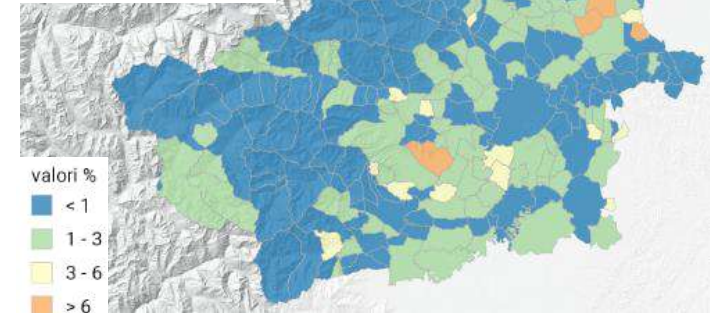

Il PTGM conferma l'obiettivo del contenimento del consumo di suolo e il relativo impianto normativo del Capo I del PTC2.

Schema normativo

Il PTGM attua l'azione di tutela dei suoli:

- individuando esplicitamente il **riuso delle aree già compromesse, non ripristinabili alle condizioni di origine naturale**, come azione preferenziale rispetto all'uso di nuove risorse;
- Il PTGM individua **nei lotti interclusi inutilizzati le aree idonee per la realizzazione di eventuali nuovi interventi residenziali**.
- La tutela per le aree di elevato interesse agronomico è sempre confermata.
- I nuclei e le borgate in area libera, non possono essere ampliati.
- Riconosce nel **policentrismo la condizione necessaria per rafforzare la resilienza del territorio metropolitano e per accrescere il livello di competitività** dell'intera CMT0, attraverso un'adeguata politica di valorizzazione del sistema della mobilità (in particolare del TPL), il rafforzamento dei servizi di livello locale e la diffusione della connessione immateriale

Schema normativo

| Artt. 20, 21 dello Schema NdA | DEFINIZIONE | Effetti normativi |
|-------------------------------|--|--|
| AREE DENSE | Tessuto edilizio consolidato | <ul style="list-style-type: none"> • Trasformazione • Riuso • Ristrutturazione urbanistica, sostituzione edilizia, • Densificazione e completamento |
| AREE DI TRANSIZIONE | Territorio di limitata estensione ai margini delle aree dense e ad esse contigue | <ul style="list-style-type: none"> • Limitato incremento insediativo: - sostituzione edilizia - densificazione - completamento su lotti interclusi |
| AREE LIBERE | Territorio esterno al tessuto edilizio ed urbano consolidato o ai nuclei edificati | Non utilizzabili per nuovi insediamenti |

LINEE GUIDA – Perimetrazione aree LDT

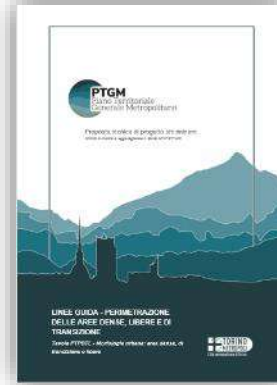

Le **modalità di delimitazione** delle aree LDT sono state riviste ed **aggiornate**, tenuto conto dell'esperienza maturata con l'applicazione del PTC2 e della definizione di località urbane fornito da Istat e ripreso da Regione Piemonte.

L'identificazione territoriale del contesto urbano e, per contro, delle aree libere da tutelare, avviene attraverso un processo di **analisi geografica** a partire dall'edificato della **BDTRE** (edizione 2019) su cui viene **applicato un buffer di 70 metri**.



Definizione Aree dense e di transizione:

1. applicato un *buffer* di 70 metri
2. escluse dalle aree con:
 - . superficie < 10.000 mq
 - . numero di edifici < 10
 - . conurbazioni in ambito o naturale

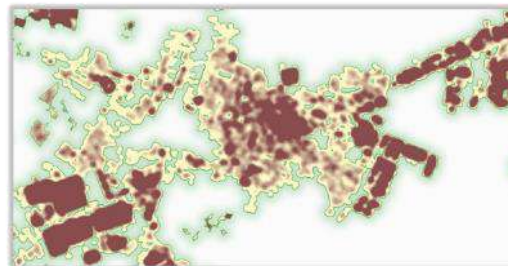

3. le aree sono trasformate in formato grid (maglia 10m)
4. è applicata la mappa di concentrazione dei punti (centroidi delle celle) considerando che definisce:
 - . Aree di transizione: densità ≤5
 - . Aree dense: densità > 5

Consumo di suolo: aree DLT - Effetti normativi

| Artt. 20, 21 dello SCHEMA NdA | SISTEMA RESIDENZIALE | SISTEMA PRODUTTIVO E COMMERCIALE | OPERE DI INTERESSE PUBBLICO |
|-------------------------------|--|--|---|
| AREE DENSE | <ul style="list-style-type: none"> • Trasformazione • Riuso • Ristrutturazione urbanistica, sostituzione edilizia, densificazione del tessuto esistente, completamento su reliquati con aumento della capacità insediativa (nel rispetto degli standard per servizi pubblici) | <ul style="list-style-type: none"> • l'ampliamento delle aree produttive ed artigianali esistenti <= 20% della SUL. • Ampliamento >20%: <ul style="list-style-type: none"> - se ricompresi in progetti di rigenerazione urbana estesi alla preesistenza, con riqualificazione dell'ambito interessato e dei relativi spazi pubblici, ridisegno dei margini urbani, eliminazione situazioni di degrado ambientale e paesaggistico, soluzione di criticità rispetto al sistema viario e opere di urbanizzazione; - se rispondo all'obiettivo di concentrare l'offerta per consentire un uso comune di servizi ed infrastrutture, rafforzare i rapporti di sinergia e complementarietà tra aziende, favorire il trasferimento tecnologico, l'innovazione e la digitalizzazione, e la creazione di cluster territoriali di imprese e servizi. • E' da privilegiare: <ul style="list-style-type: none"> - il riuso anche a fini commerciali di contenitori edilizi esistenti non più utilizzati o sottoutilizzati, prevedendo attività di riordino, completamento e densificazione dell'esistente; - privilegiare l'insediamento, nei centri storici e nel tessuto edilizio-urbanistico esistente, di centri commerciali naturali, di esercizi di vicinato e di medie strutture di vendita | <ul style="list-style-type: none"> • Trasformazione • Riuso • Ristrutturazione urbanistica, sostituzione edilizia, densificazione del tessuto esistente, completamento su reliquati con aumento della capacità insediativa (nel rispetto degli standard per servizi pubblici) |
| AREE LIBERE | <ul style="list-style-type: none"> • Non utilizzabili per nuovi insediamenti, fatte salve le disposizioni di legge in tema di edificabilità nel territorio agricolo, con particolare riguardo all'art. 25 della l.r. 56/77 smi, nonché le statuizioni in materia dei PRG vigenti. | <ul style="list-style-type: none"> • Ampliamento delle aree produttive ed artigianali esistenti <= 20% della SUL. | <ul style="list-style-type: none"> • Realizzazione di opere ed interventi pubblici e di interesse pubblico, in assenza di alternative, purché adeguatamente motivata; l'interesse pubblico deve risiedere nella modifica urbanistica e non esclusivamente nelle opere di compensazione ad essa associate; sono in ogni caso da prediligere aree compromesse non ripristinabili allo stato originario e la riqualificazione e riuso di aree dismesse. |
| AREE DI TRANSIZIONE | <ul style="list-style-type: none"> • Limitato incremento insediativo attraverso interventi di progettazione e ristrutturazione urbanistica da sviluppare per settori, escludendo processi di dispersione insediativa, mediante: <ul style="list-style-type: none"> - sostituzione edilizia - densificazione - completamento su lotti interclusi | | <ul style="list-style-type: none"> • Limitato incremento insediativo attraverso interventi di progettazione e ristrutturazione urbanistica da sviluppare per settori, escludendo processi di dispersione insediativa, mediante: <ul style="list-style-type: none"> - sostituzione edilizia - densificazione - completamento su lotti interclusi |

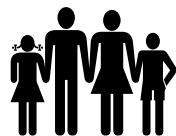

CMTo: 2,26 mil. ab. (2019)

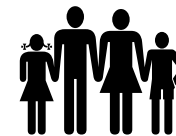

ZO: 237.561 (2019)



SISTEMA INSEDIATIVO: GERARCHIE URBANE

QUADRO CONOSCITIVO

Le tre condizioni geografiche prevalenti

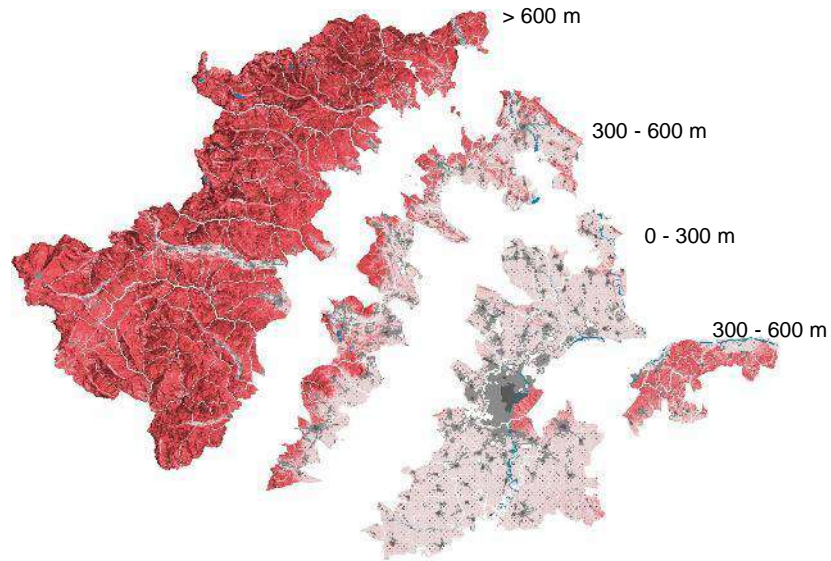

La rete stradale

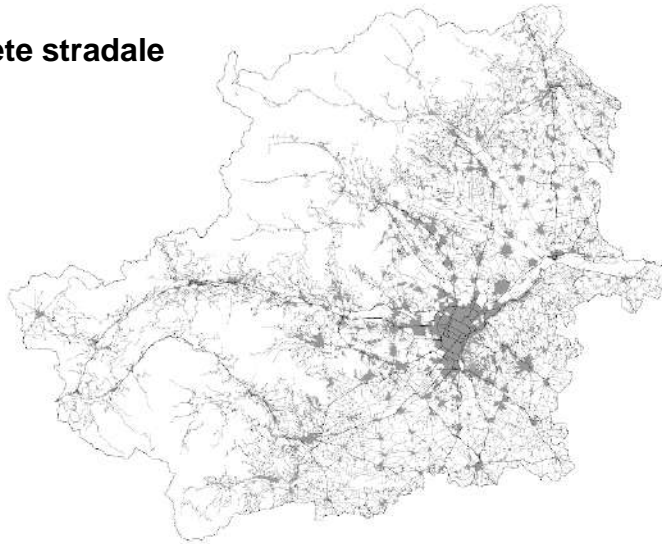

I quattro tessuti insediativi prevalenti

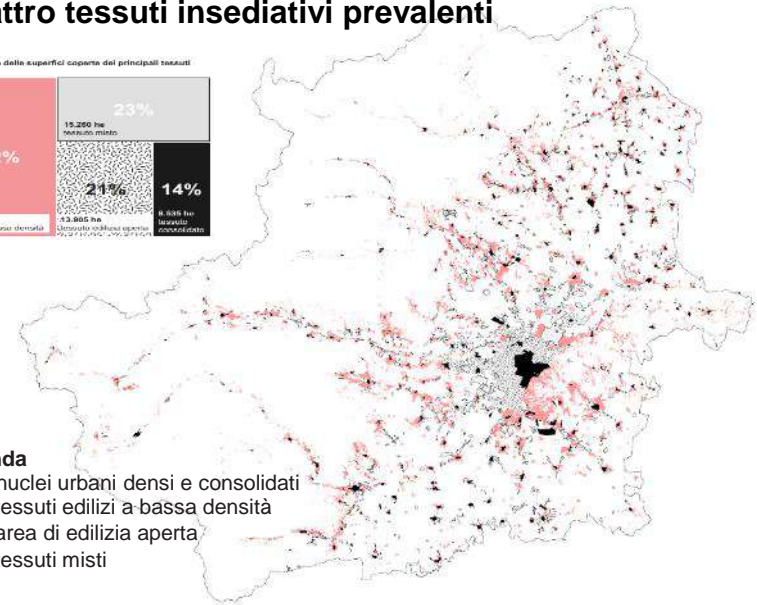
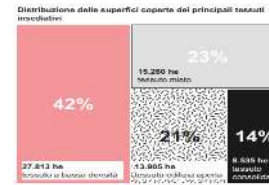

Legenda

- nuclei urbani densi e consolidati
- tessuti edilizi a bassa densità
- area di edilizia aperta
- tessuti misti

I luoghi per una nuova polarità

Legenda

- ferrovia in uso
- Ferrovia dismessa
- stazioni in uso
- stazioni dismesse
- stazioni in progetto
- stazioni raggio 1,5 km

- trasformazioni del suolo 2000-2018
- industrie

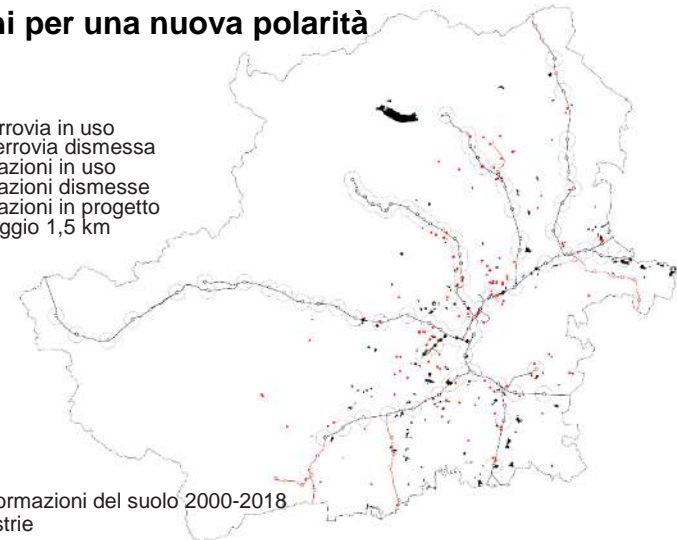

SISTEMA DELLE GERARCHIE URBANE

Il PTGM analizza il sistema gerarchico dei poli e ne propone una revisione.

La gerarchia è costruita a partire dalla presenza di servizi di rango sovracomunale, associate alla mobilità inerente il singolo attrattore comunale.

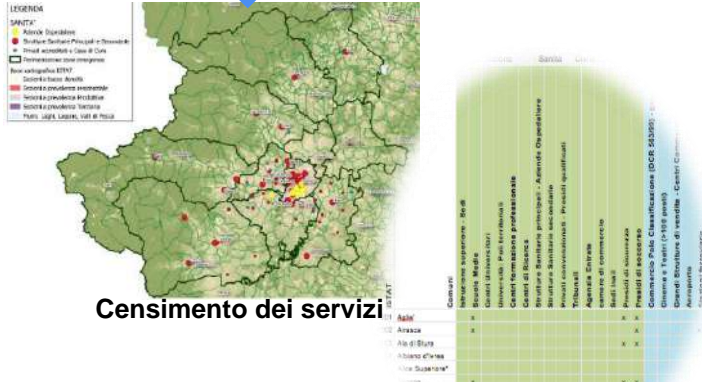

Censimento dei servizi

Popolazione gravitante: Comuni attrattori e generatori di mobilità

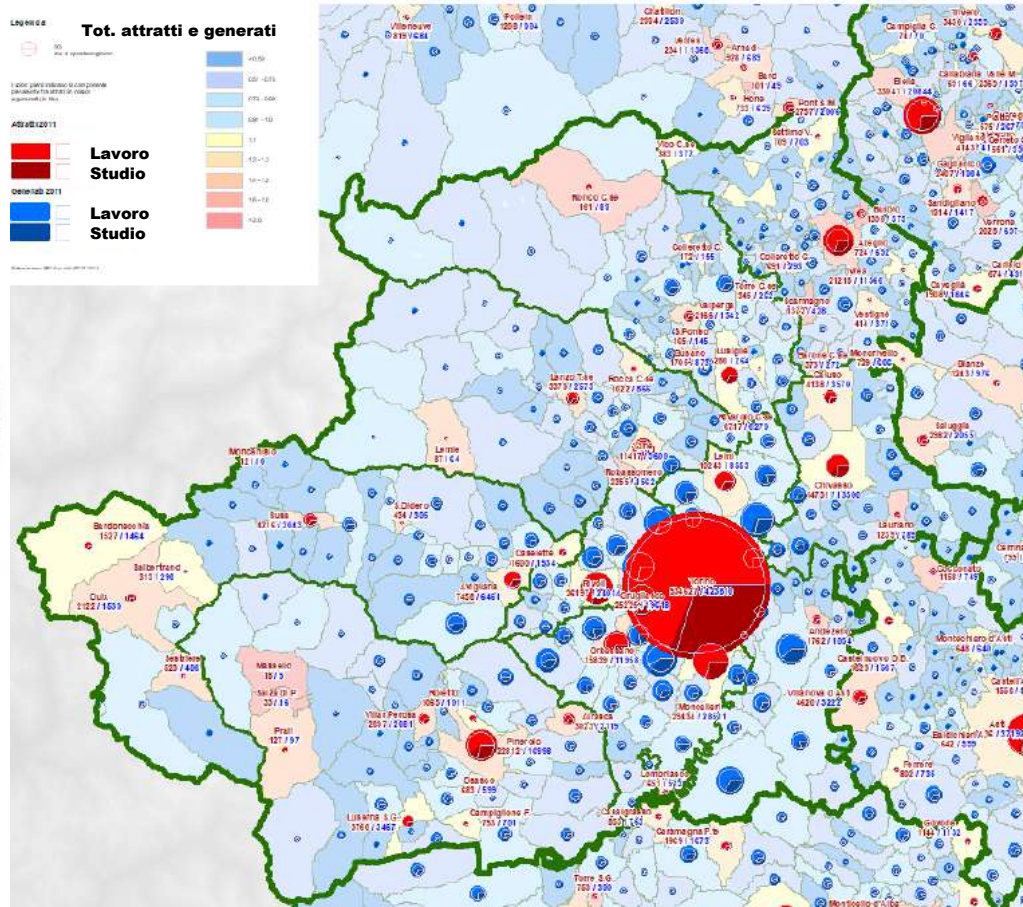

Il comune (i) dipende dal comune-polo (p), quando i residenti di (i) devono recarsi in (p) per accedere ad un determinato servizio (s).



| | | |
|------------------------------|--|---|
| CAPITALE | Capitale regionale e metropolitana | Torino |
| CENTRI MEDI SUPERIORI | Poli dell'armatura urbana che dispongono di una rilevante dotazione di servizi, sia in termini quantitativi, sia per rarità ed offerta differenziata, ed estendono il proprio raggio di influenza anche oltre l'ambito di Zona omogenea di cui fanno parte | <i>Ivrea, Moncalieri, Pinerolo;</i> |
| CENTRI MEDI | Poli dell'armatura urbana che dispongono di una offerta di servizi articolata ed estendono il Proprio raggio di influenza all'ambito sovra comunale e di Zona omogenea. | <i>Chieri, Carmagnola, Chivasso, Ciriè, Grugliasco, Rivoli, Settimo Torinese, Venaria Reale;</i> |
| CENTRI MEDI INFERIORI | Poli dell'armatura urbana che dispongono di una offerta di servizi che integra l'offerta della Capitale e dei centri medi, con un raggio di influenza sovra comunale. | <i>Avigliana, Collegno, Cuornè, Nichelino, Orbassano, Oulx, Susa</i> |
| CENTRI LOCALI | Centri che completano l'armatura urbana, dotati almeno dei servizi di base, di riferimento a livello locale. | Bardonecchia, Beinasco, Bussoleno, Caselle Torinese, Castellamonte, Gaveno, Lanzo Torinese, Leini, Pianezza, Piossasco, Poirino, Rivalta di Torino, Rivarolo Canavese, Torre Pellice. |

INTERDIPENDENZE SPECIFICHE

OSPEDALI

Poli (quasi) incontrastati

Territori contesi

Altri poli esaminati

- Scuole superiori (per indirizzo)

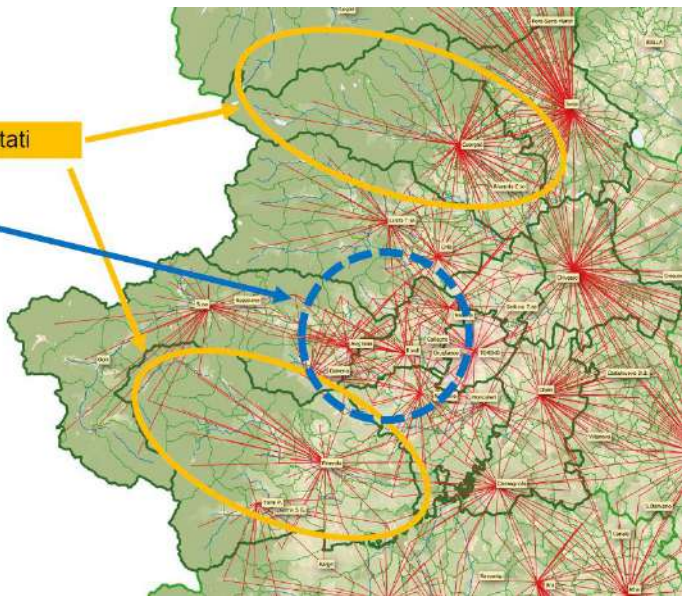

INTERDIPENDENZE GLOBALI

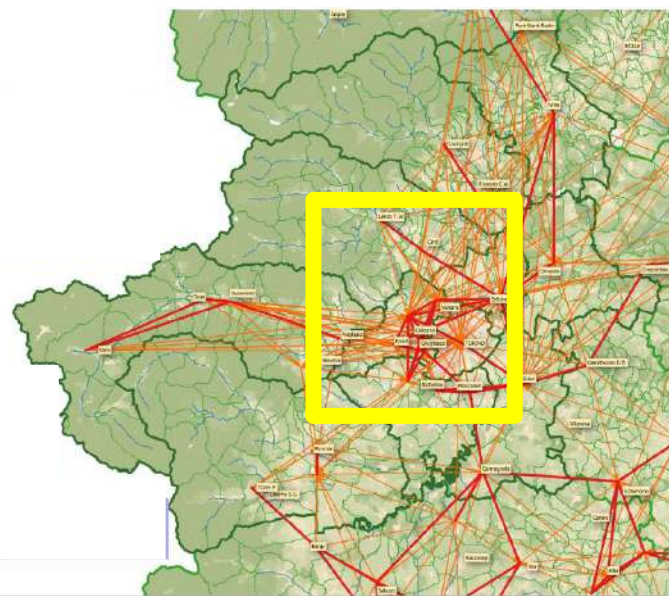

BACINI FUNZIONALI

Dato un polo A ed un comune C, l'influenza esercitata da A su C viene determinata secondo la formulazione seguente:

$$INFL(A, c) = \frac{\text{Spostamenti generati da C e diretti verso A}}{\text{Totale spostamenti generati da C}}$$

Alcuni bacini presentano una buona corrispondenza con i confini delle ZO

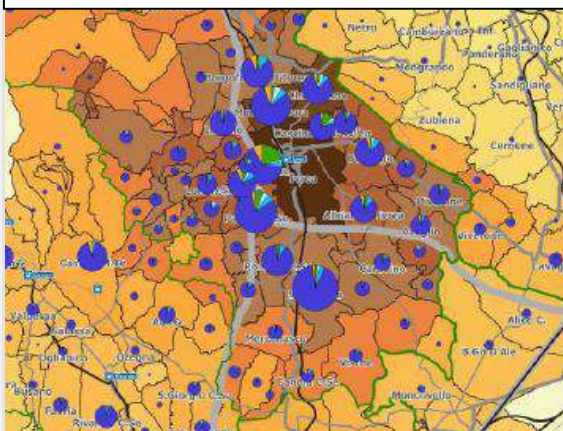

In altri casi, i bacini trasgrediscono in modo evidente i confini della propria ZO

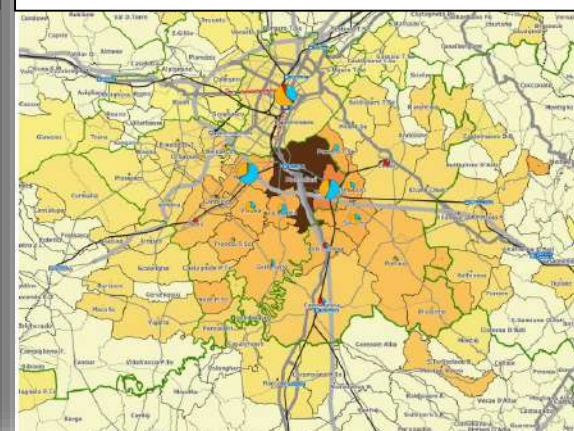

COMUNI IN CARENZA DI SERVIZI DI BASE

Circa il 60% dei comuni della CMTto ospita > 1 servizio considerato.

Si è pertanto ritenuto utile proporre una lettura contraria, individuando i comuni in carenza significativa di servizi di base. I servizi considerati sono:

- Sportelli bancari
- Uffici Postali
- Farmacie
- Esercizi commerciali di vicinato

Dall'analisi emerge che **33** comuni sono privi di almeno 3 servizi tra quelli considerati (oltre ovviamente a non disporre di nessuno dei servizi sovralocali).

Nella **ZO n 2** AMT Ovest non ci sono comuni in carenza di servizi di base.

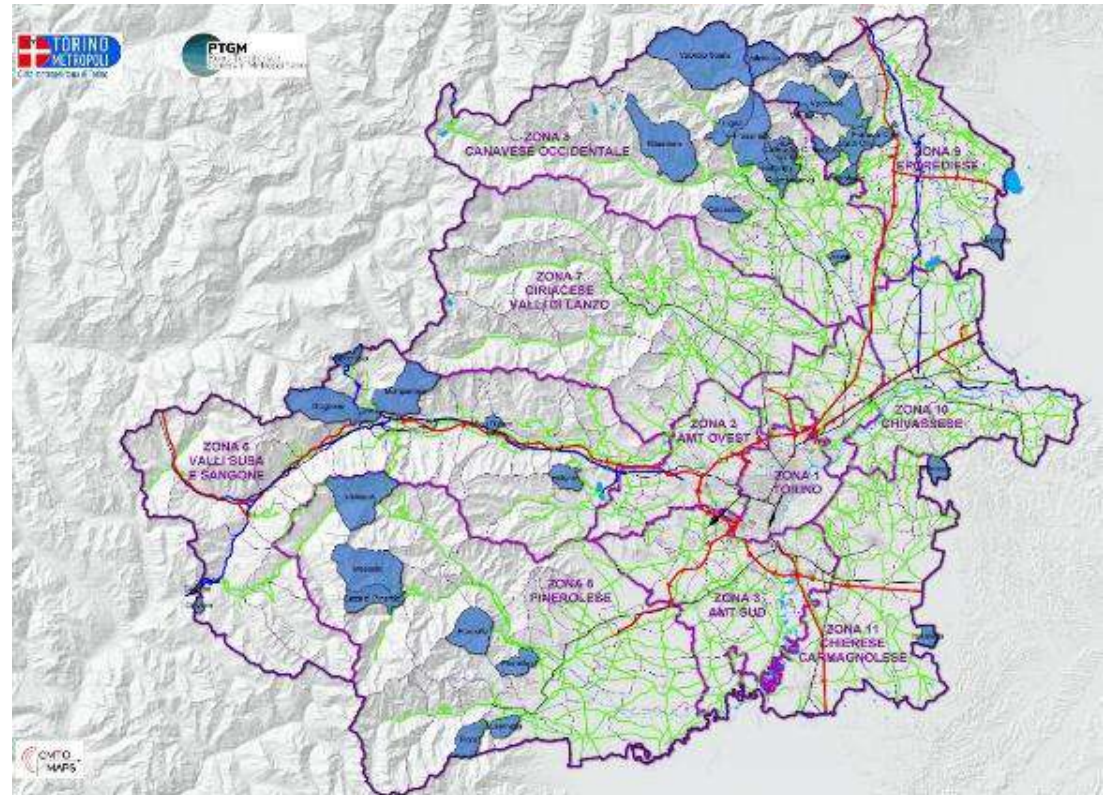



SISTEMA INSEDIATIVO

GERARCHIE URBANE E ZONE OMOGENEE

OBIETTIVI, STRATEGIE E SCHEMA NORMATIVO

GERARCHIE URBANE E ZONE OMOGENEE

STRATEGIE METROPOLITANE

STG2a_Rafforzamento delle sub polarità metropolitane

STG2b_Pianificazione della mobilità come progetto di "territorio" per il miglioramento della connettività di tutto il territorio metropolitano

STG2c_Rafforzamento delle connessioni immateriali

STG3b_Sperimentazione della perequazione territoriale

STG3c_Contenimento dell'edificazione dispersa e frammentata e ridisegno dei bordi urbani

STG6b_Pianificazione sovralocale e partecipata, per affrontare problemi complessi alle diverse scale locale, metropolitana e globale

Riferimenti principali allo Schema normativo

Articolo 11 ZO – Zone omogenee e ambiti sovracomunali

Articolo 27 GER – Polarità e gerarchia urbana metropolitana

SISTEMA DELLE GERARCHIE URBANE

Obiettivo: Migliore livello di competitività e posizionamento della CMT0 nel suo complesso; Riequilibrio del rapporto Capoluogo/territori esterni e limitare i fenomeni di desertificazione dei territori, in particolare quelli rurali (montani e marginali)

Il PTGM, riconferma l'obiettivo di **valorizzare il policentrismo** come condizione necessaria alla creazione di un **sistema territoriale equilibrato ed efficiente**, e come condizione abilitante per:

- accrescere il livello di competitività** della Città metropolitana nel suo insieme, anche mediante l'attrazione di funzioni pregiate in sub-poli adeguatamente attrezzati
- provvedere ad un **diffuso miglioramento della qualità della vita** per tutti i cittadini, anche potenziando la distribuzione delle opportunità e l'accessibilità ai servizi;
- evitare la congestione nella "core area".

Schema normativo

I Comuni compresi nei 5 livelli di gerarchia urbana **verificano la necessità di prevedere, in aggiunta agli standard urbanistici di livello comunale, servizi sociali e attrezzature pubbliche di interesse generale** definiti e quantificati, in accordo con gli altri Comuni della ZO.

Il **Comuni in carenza significativa di servizi di base** che devono essere oggetto di politiche della CMT0 mirate ad **agevolare l'accesso ai servizi primari**, anche attraverso una migliore dotazione **infrastrutturale materiale ed immateriale**.

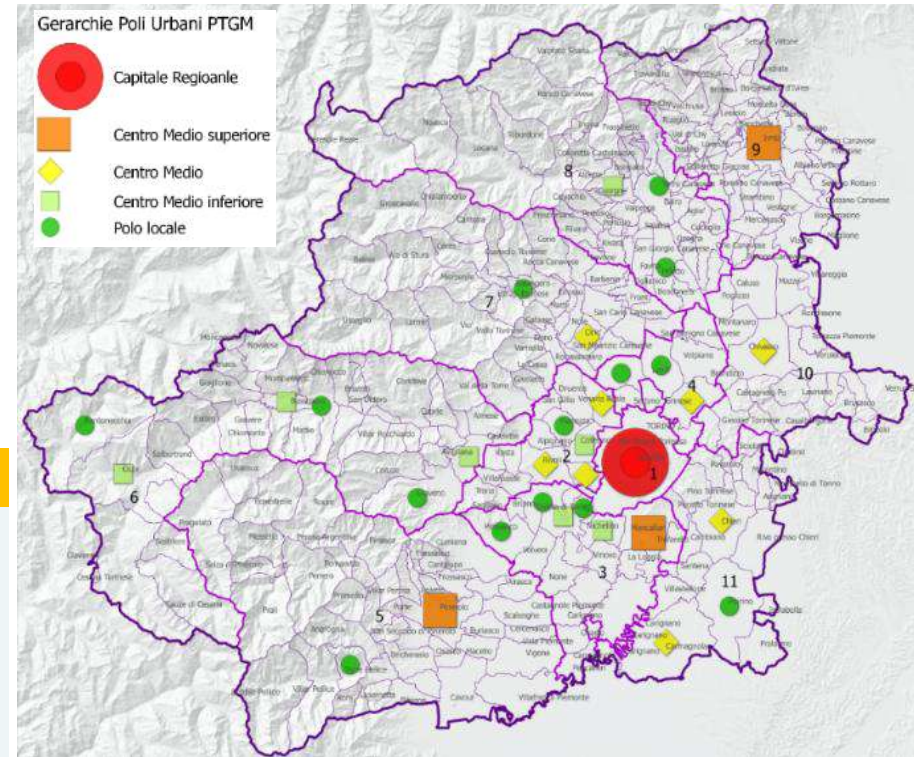

Schema normativo

I **Comuni in carenza significativa di servizi di base** devono essere oggetto di politiche mirate ad **agevolare l'accesso ai servizi primari**, anche attraverso una migliore dotazione **infrastrutturale materiale ed immateriale**.

Le **Zone omogenee** sono **luoghi preferenziali di cooperazione** ove **rafforzare le sinergie fra Comuni, fra forme associative e CMT0**, al fine di evitare che le scelte urbanistiche dei singoli Comuni generino incoerenze a causa della loro separatezza.

Schema normativo

Le azioni connesse al **coordinamento delle politiche territoriali sovra comunali** sono **definite** - in via preferenziale – **all'interno delle ZO, delle Unioni di Comuni e Montane, o di ambiti altrimenti individuati in funzione delle specifiche tematiche trattate, [in luogo degli Ambiti di Approfondimento Sovracomunale del PTC2]** mediante appositi accordi territoriali, ove sono determinati:

- obiettivi, strategie necessarie e azioni specifiche da attuare;
- strumenti necessari alla governance territoriale;
- programma degli interventi e la loro articolazione attuativa.

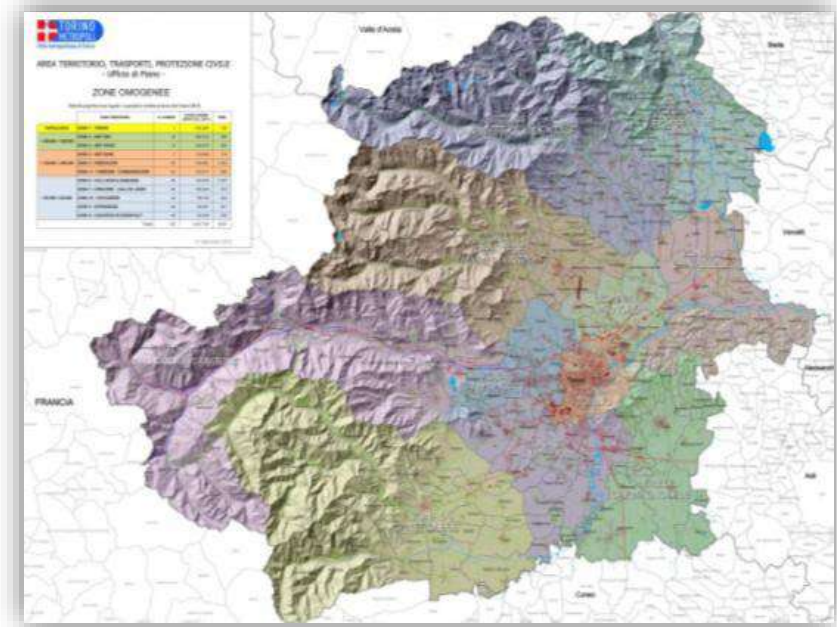

- Le ZO possono divenire **ambiti di sperimentazione per processi di pianificazione sovra comunale**, con particolare attenzione alla individuazione delle invarianti e alla analisi e definizione di strategie su temi di particolare complessità.



SISTEMA INSEDIATIVO **RESIDENZIALE**

OBIETTIVI, STRATEGIE E SCHEMA NORMATIVO

SISTEMA INSEDIATIVO RESIDENZIALE

STRATEGIE METROPOLITANE

STG1b *Adozione di misure specifiche per migliorare la resilienza del sistema insediativo ed infrastrutturale*

STG3a *Verifica preventiva della sostenibilità (ambientale, sociale ed economica) delle trasformazioni come pre-condizione per tutte le trasformazioni e progetti*

STG3c *Contenimento dell'edificazione dispersa e frammentata e ridisegno dei bordi urbani*

STG4b *Pianificazione delle trasformazioni del sistema insediativo orientata a soddisfare le necessità residenziali, produttive, con il minimo ricorso all'occupazione di nuove aree*

STG4c *Pianificazione e realizzazione delle trasformazioni del sistema insediativo/infrastrutturale coerente e rispettoso delle risorse naturali*

STG6a *Sostegno all'attuazione di progetti di rigenerazione urbana*

Riferimenti principali allo Schema normativo

Articolo 25 RES – Fabbisogno residenziale

Articolo 26 RES – Fabbisogno di edilizia sociale

Articolo 27 GER – Polarità e gerarchia urbana metropolitana

TREND POPOLAZIONE 2012-2020

(ISTAT - Istituto nazionale di statistica)

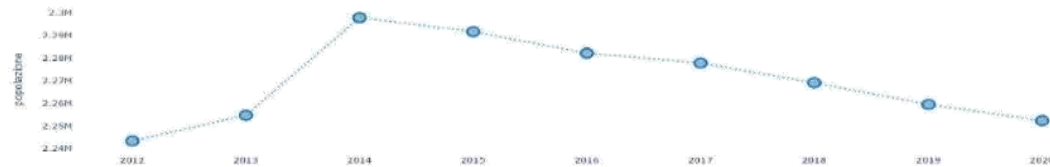

Il PTGM conferma il PTC2, evidenziando come i PRG debbano provvedere al **soddisfacimento dei fabbisogni pregressi e della domanda aggiuntiva locale** rapportandosi con lo stock abitativo inutilizzato e nei limiti delle soglie di capacità definite.

Legenda

urbanizzato evolutivo:
1820
1880
1920
1960
1990
2000
— confine CMT0

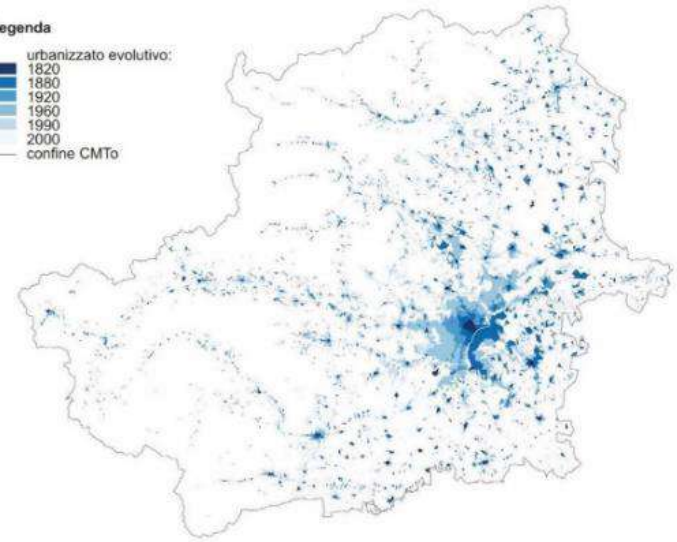

Schema normativo

I Comuni che intendono variare il PRG prevedendo un incremento insediativo residenziale, devono operare una **preventiva valutazione** rispetto a:

- effettiva **presenza di domanda abitativa** ed individuazione della tipologia di domanda abitativa (edilizia sociale o altro);
- **stock abitativo inutilizzato** e che potrebbe essere invece usato;
- capacità insediativa residua dello strumento urbanistico vigente non realizzata.

Schema normativo

- Si **conferma la soglia massima di incremento della capacità insediativa del 5%** vigente (comuni \geq a 3.000 ab.) o al **10%** (comuni $<$ 3.000 ab.) per **interventi di nuovo impianto e nuova costruzione** con aumento del carico insediativo.
- **Gli interventi di ristrutturazione urbanistica anche se comportanti incremento di carico insediativo non sono conteggiati ai fini del raggiungimento della predetta soglia %.**

Il fabbisogno di edilizia sociale continua ad essere presente in CMT0 e resta elevato sia come domanda primaria (crescita del numero di famiglie), sia come domanda generata dal disagio abitativo conseguente alla perdita di lavoro o della presenza di lavoro precario e intermittente che interessa da sempre le fasce deboli della popolazione, ma che oggi lambisce anche il ceto medio impoverito (es. *working poor*).

L'emergenza abitativa anziché essere circoscritta e limitata nel tempo, si connota come un fenomeno "stabile".

Comuni con alto fabbisogno abitativo sociale nella ZO (al 2019)

| | n° famiglie | Indice fabbisogno |
|---------------|-------------|-------------------|
| Rivoli | 732 | 3,31 |
| Collegno | 459 | 2,04 |
| Venaria | 440 | 2,97 |
| Grugliasco | 388 | 2,28 |
| Rivalta di To | 382 | 4,45 |
| Pianezza | 279 | 4,36 |
| Pianezza | 279 | 4,36 |

Schema normativo

Si conferma la possibilità di prevedere, nei Comuni con dimostrato consistente fabbisogno di edilizia sociale, **una quota aggiuntiva di capacità insediativa per edilizia sociale**, in ogni caso non > al 2,5% della c.i. prevista dal piano vigente (Cfr. PTC2).

A differenza del PTC2, il PTGM non riporta l'elenco statico dei comuni con fabbisogno, ma **rimanda all'Osservatorio dinamico metropolitano** che individua annualmente i Comuni con consistente fabbisogno abitativo sociale (Comuni con 80 o più famiglie in fabbisogno abitativo sociale ed un indice di fabbisogno abitativo ponderato sulle famiglie superiore al 3%)

Anno 2019: Comuni che hanno **80 o più** famiglie in fabbisogno abitativo sociale ed un indice di fabbisogno abitativo ponderato sulle famiglie pari o superiore al 2%.





SISTEMA INSEDIATIVO **PRODUTTIVO MANIFATTURIERO**

QUADRO CONOSCITIVO

SISTEMA INSEDIATIVO PRODUTTIVO

Dal punto di vista economico, la CMTo è caratterizzata da un valore aggiunto pro-capite minore rispetto ad altre CM italiane.

Il sistema imprenditoriale è fortemente connotato dalla presenza di piccole e micro imprese, spesso caratterizzate da ridotti livelli di produttività.

La ridotta incidenza di medie e grandi imprese rende più difficili processi di trasferimento tecnologico, così come il mantenimento nel sistema locale del capitale umano creato dagli atenei.

IL COMPARTO MANIFATTURIERO DELLA CMTO IN NUMERI

Il COMPARTO MANIFATTURIERO
della CMTo nel 2018:



15.795 imprese manifatturiere



- 4,84 % tra il
2009 e il 2018



248.027 addetti



- 6,74 % tra il
2012 e il 2018

Imprese manifatturiere ZO: 1.602

Addetti ZO: 27.758

La pandemia ha innescato una recessione destinata ad essere una delle peggiori del dopoguerra a livello globale. Le stime della Commissione EU del 2020 prevedono per l'Italia una contrazione del PIL vicina al -10%, per mostrare poi nel 2021 una crescita del + 4,1%

ANALISI COMPARTO PRODUTTIVO (PMI)

Micro, piccole, medie e grandi imprese (2018)

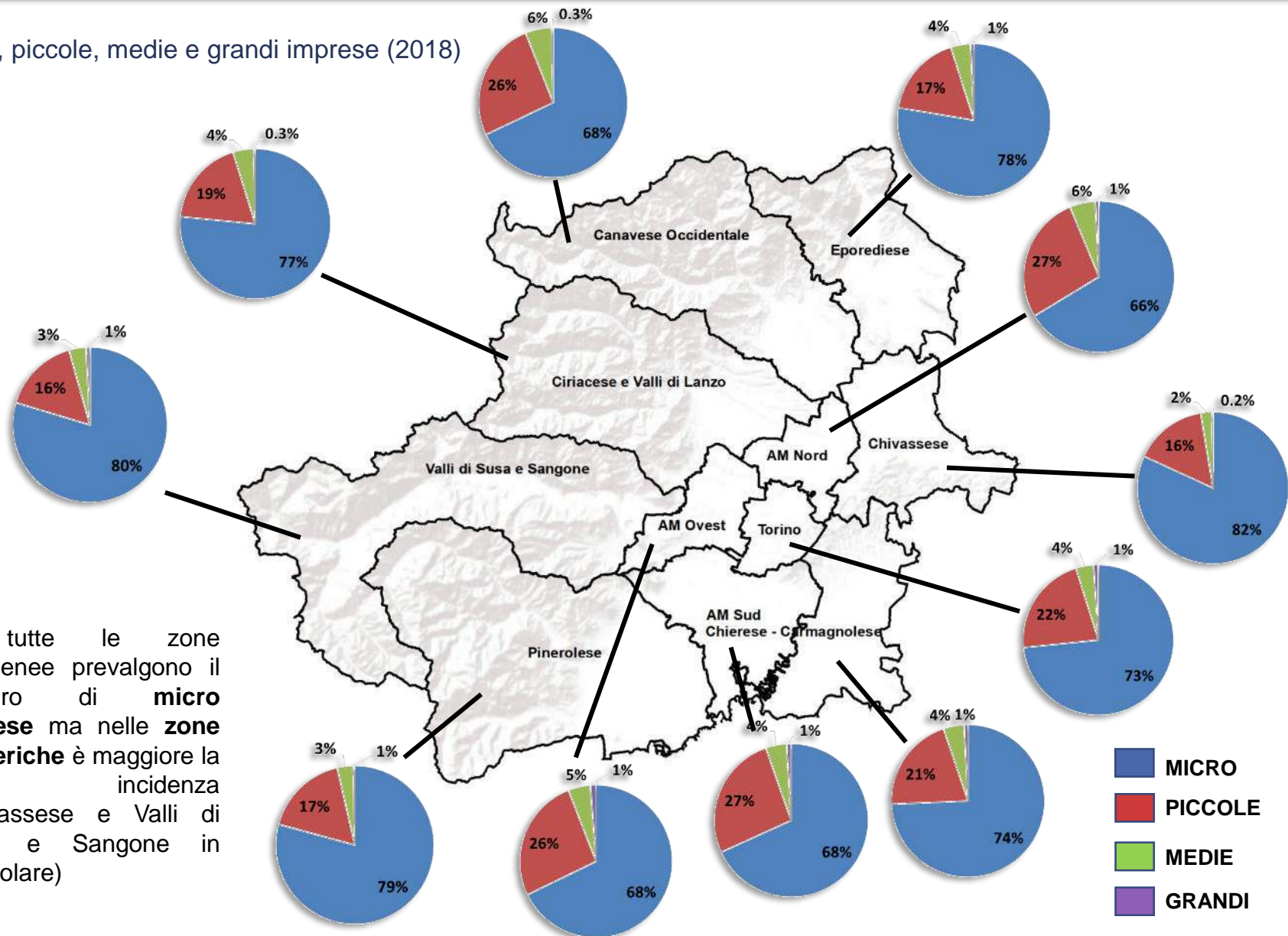

In tutte le zone omogenee prevalgono il numero di **micro imprese** ma nelle **zone periferiche** è maggiore la loro incidenza (Chivassese e Valli di Susa e Sangone in particolare)

ANALISI COMPARTO PRODUTTIVO (ATECO)

Divisioni ATECO prevalenti nelle zone omogenee (2018)

- la **fabbricazione di prodotti in metallo** è prevalente in **tutte le zone**;
- le **industrie alimentari** sono tra le prevalenti in **tutte le zone** ad eccezione di AM Sud e Nord;
- la **confezione di articoli di abbigliamento** è tra le prevalenti **solo a Torino**;
- Il **magazzinaggio** caratterizza **Torino, l'AM Sud e l'AM Nord**;
- l'**industria del legno** è tipica del **Pinerolese, Valli di Susa e Sangone e Ciriacese e Valli di Lanzo**.

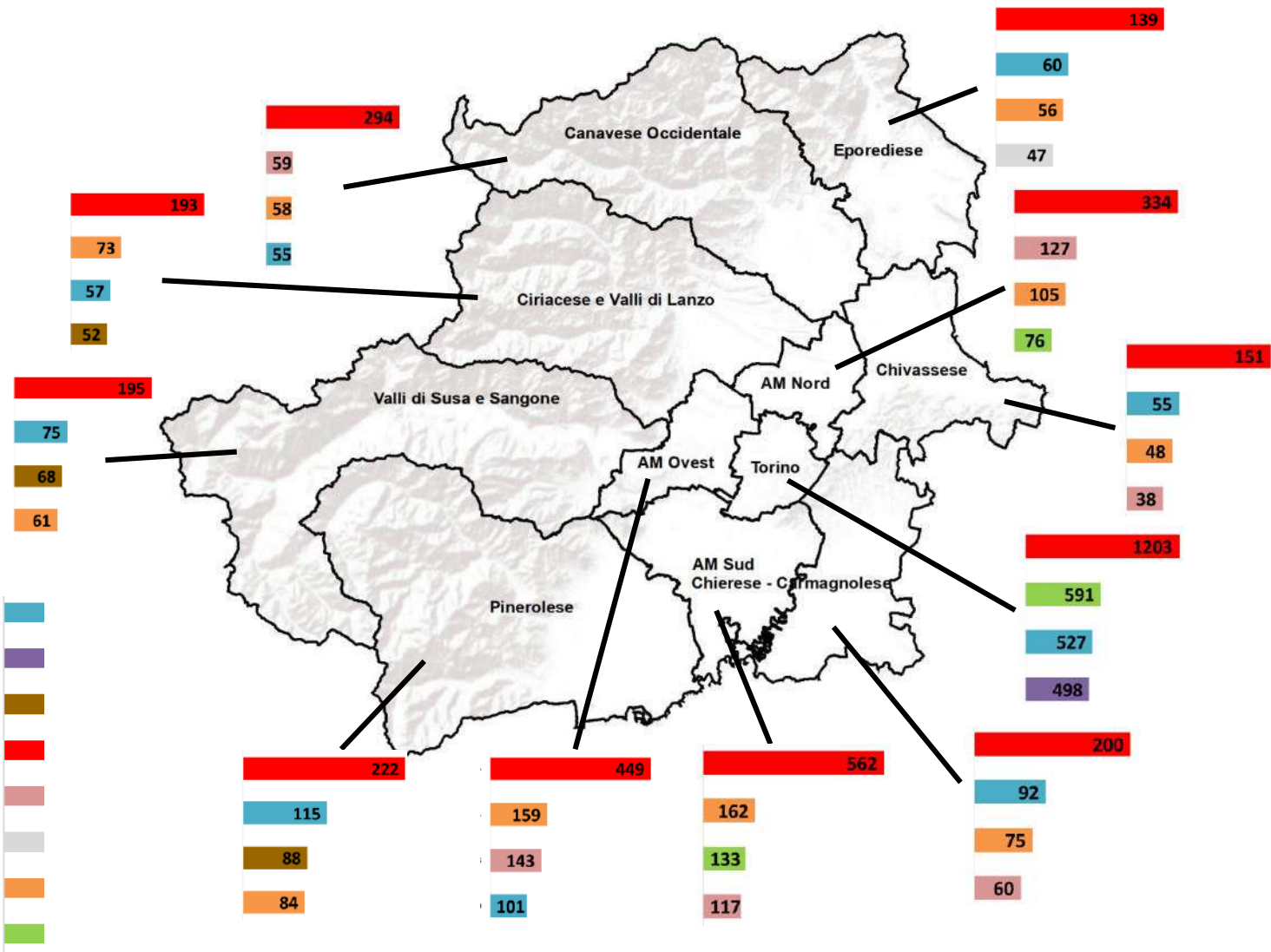

CONCENTRAZIONE UNITA' PRODUTTIVE

CITTÀ METROPOLITANA di TORINO

DIVISIONI ATECO PREVALENTI CMTO

INDICE DI CONCENTRAZIONE UNITA' PRODUTTIVE PER LE DIVISIONI ATECO PREVALENTI

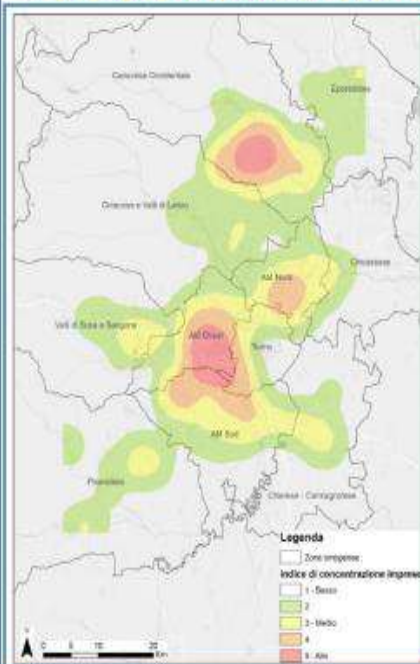

DIVISIONE 25 – Fabbricazione di prodotti in metallo

- ALTO** AM Ovest e Canavese Occidentale
- MEDIO - ALTO** AM Nord e AM Sud
- MEDIO BASSO** Nelle altre zone omogenee

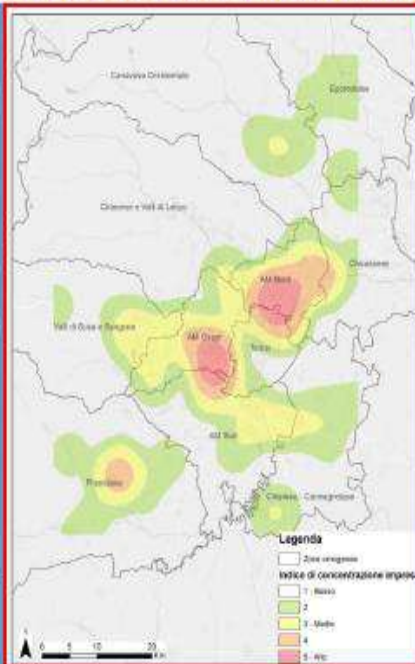

DIVISIONE 28 – Fabbricazione di macchinari ed apparecchiature

- ALTO** AM Ovest e AM Nord
- MEDIO - ALTO** Pinerolese
- MEDIO BASSO** Nelle altre zone omogenee

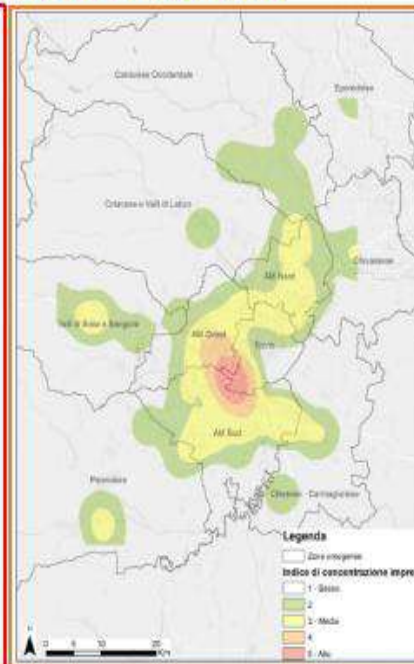

DIVISIONE 29 – Fabbricazione di autoveicoli e rimorchi

- ALTO** Sud Ovest di Torino
- MEDIO** Area metropolitana, Pinerolese e Val Susa
- MEDIO BASSO** Ciriacese, Canavese ed Eporediese

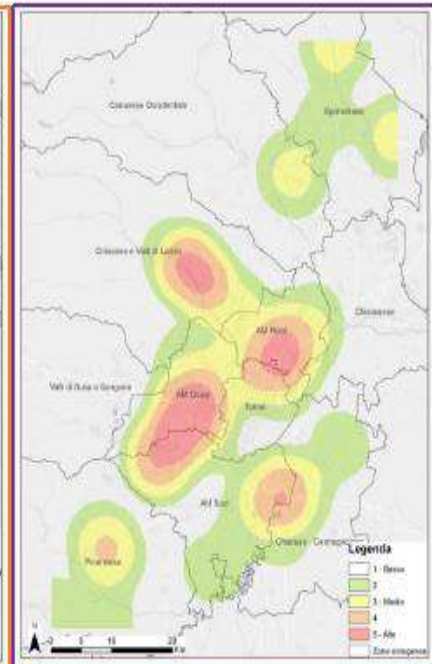

DIVISIONE 22 – Fabbricazione di articoli in gomma

- ALTO** AM Nord, AM Ovest e Ciriacese
- MEDIO - ALTO** Pinerolese e zona tra AM Sud e Chierese
- MEDIO BASSO** Chivassese, Canavese ed Eporediese

ELAB.
3b



AREE DISMESSE

AREE DISMESSE TRENTAMETRO*

Zona di **medio-alta concentrazione**
(Canavese Occidentale)

Zone di **massima concentrazione**
(area metropolitana di Torino)

Zone di **bassa concentrazione**
(Valli di Susa e Sangone e Pinerolese)

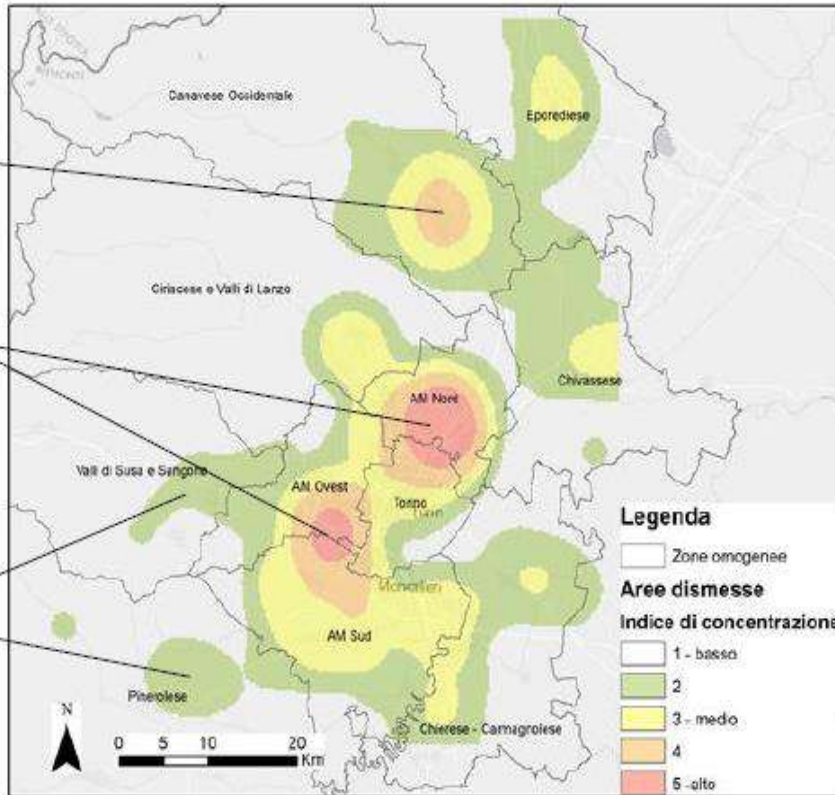

Aree dismesse: indice di concentrazione nelle zone omogenee

NUMERO AREE DISMESSE PER Z. O.

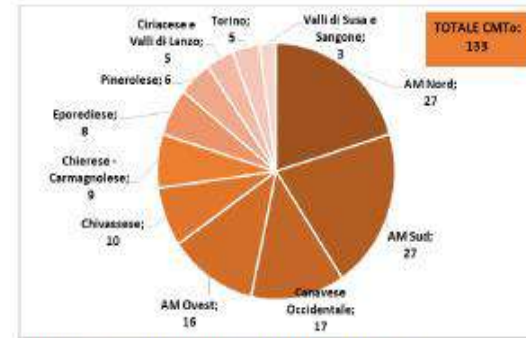

SUPERFICIE FONDIARIA DISMESSE PER Z. O.

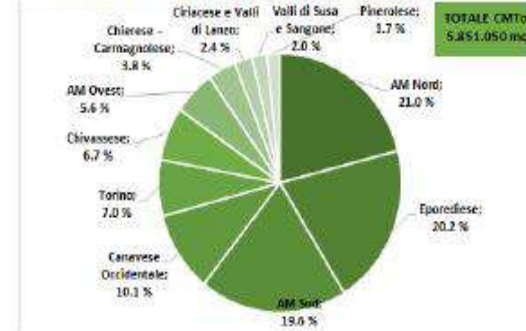

SUPERFICIE COPERTA DISMESSE PER Z. O.

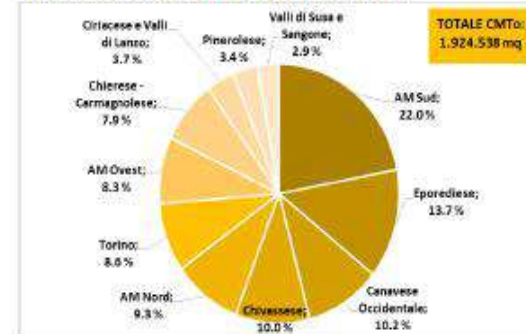

*Progetto TRENTAMETRO: Il progetto ha consentito di mappare le aree industriali dismesse presenti sul territorio metropolitano e di realizzare una piattaforma web georeferenziata, contenente informazioni sulla localizzazione, perimetrazione e infrastrutturazione delle aree individuate.

AMBITI PRODUTTIVI DI INTERESSE METROPOLITANO (APIM)

CITTÀ METROPOLITANA di TORINO

ELAB.
6b



AMBITI PRODUTTIVI

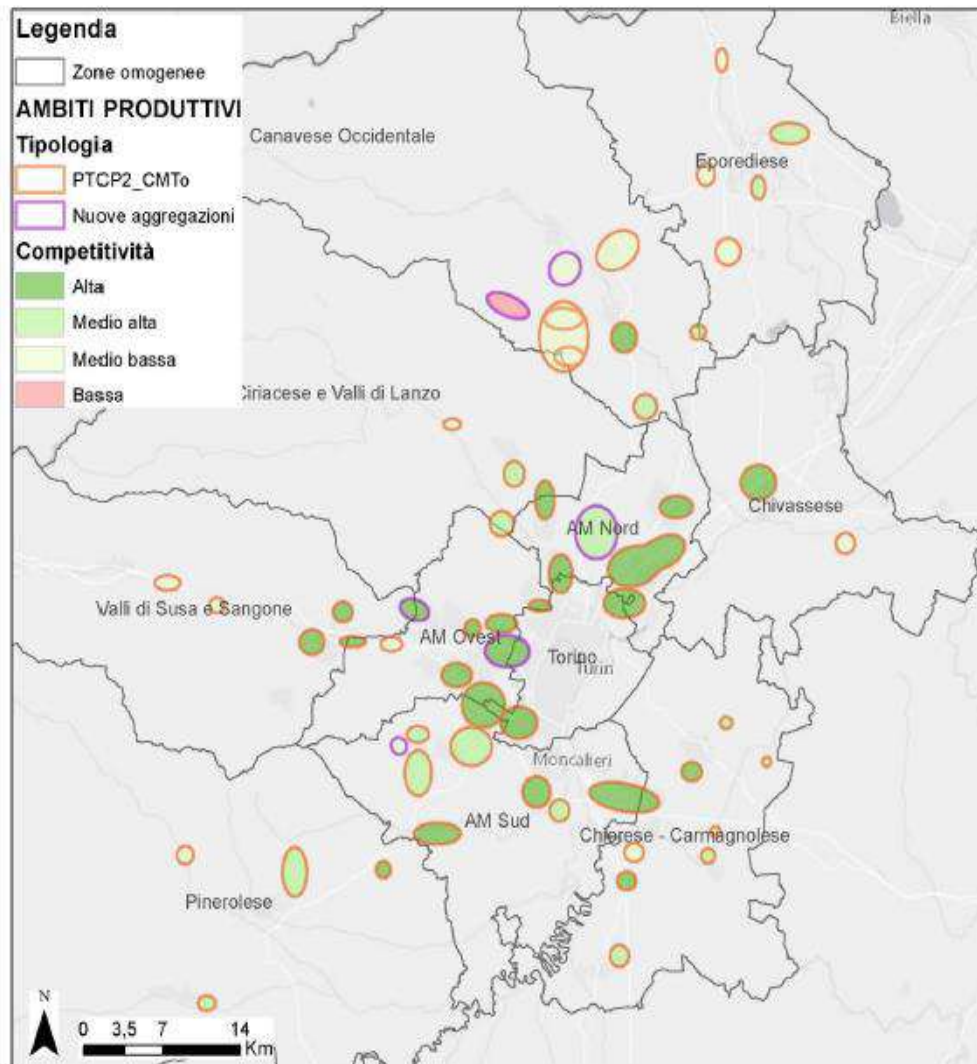

53 AMBITI
PTCP2



6 NUOVE
AGGREGAZIONI

Calcolo Competitività

24 ALTA COMPETITIVITÀ

17 MEDIO ALTA COMPETITIVITÀ

17 MEDIO BASSA COMPETITIVITÀ

1 BASSA COMPETITIVITÀ

AMBITI PRODUTTIVI DI INTERESSE METROPOLITANO (APIM)

AMBITI PRODUTTIVI

Calcolo della competitività

Per la definizione di un livello di competitività degli ambiti produttivi individuati, il gruppo di lavoro ha individuato gli elementi di maggiore interesse per la localizzazione di attività produttive andando a definirne i pesi relativi.

CITTÀ METROPOLITANA di TORINO

| ACCESSIBILITA' | | |
|----------------|--------|-----|
| Autostrada | 10km | 2 |
| | 20km | 1,5 |
| | 30km | 1 |
| | 40km | 0,5 |
| | 50km | 0 |
| Ferrovia | 1km | 1 |
| | 1-3km | 0,5 |
| | > 3km | 0 |
| Aeroporto | 20km | 0,5 |
| | 40km | 0,3 |
| | 60km | 0,1 |
| | > 60km | 0 |
| Interporto | 20km | 0,5 |
| | 40km | 0,3 |
| | 60km | 0,1 |
| | > 60km | 0 |
| Totale | | 4 |

| BANDA Ultra Larga | | |
|-------------------|--------------|-----|
| Copertura | FIBRA OTTICA | 2 |
| | ADSL | 0,5 |
| | ASSENTE | 0 |

| COMPETITIVITÀ | | | | |
|---------------|-----|-----|-----|-----|
| Accessibilità | | 4 | 2 | 0 |
| Banda U.L. | 0 | 4 | 2 | 0 |
| | 0,5 | 4,5 | 2,5 | 0,5 |
| | 2 | 6 | 4 | 2 |

| |
|---------------------------|
| Alta = [5.0 ; 6.0] |
| Medio Alta = [4.0 ; 4.9] |
| Medio Bassa = [2.0 ; 3.9] |
| Bassa = [0.0 ; 1.9] |

Glossario

- **Autostrada:** distanza dal casello autostradale.
- **Ferrovia:** presenza di stazioni ferroviarie in prossimità.
- **Aeroporto:** distanza dall'Aeroporto Internazionale di Caselle.
- **Interporto:** distanza dall'Interporto S.I.TO Società Interporto di Torino.
- **Banda ultra larga:** tipologia di rete internet disponibile.

Fonti dati

- **Accessibilità:** elaborazioni Fondazione LINKS
- **Banda ultra larga:** verifica puntuale della copertura attraverso la rete TIM e Open Fiber.

ELAB.
6a



COMPARTO MANIFATTURIERO NELLA ZONA OMOGENEA

La pandemia determinata nel 2020 dal virus Sars-Cov-2 ha innescato una recessione destinata ad essere una delle peggiori dal dopoguerra a livello globale. Secondo le stime della Commissione Europea presentate a inizio novembre 2020, quest'anno l'Italia dovrebbe registrare la contrazione del PIL più severa tra i Paesi dell'UE (-9,9%), per poi mostrare nel 2021 una crescita (+4,1%) in linea con la media europea

ZONA 2 - AREA METROPOLITANA TORINO OVEST

IL COMPARTO MANIFATTURIERO DELLA ZONA OMOGENEA IN NUMERI

IL COMPARTO MANIFATTURIERO della z. o. AM TORINO OVEST nel 2018:



1.602 imprese manifatturiere



- 6,4 % tra il 2009 e il 2018



27.758 addetti



- 8 % tra il 2012 e il 2018

TIPOLOGIA IMPRESE:

10 % non classificate

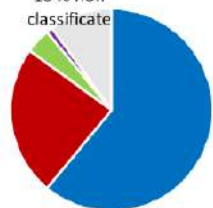

- 61 % MICRO
- 24 % PICCOLE
- 4 % MEDIE
- 1 % GRANDI

Prevalenti:

- «Metallurgia»
- «Fabbricazione di autoveicoli e altri mezzi di trasporto»

DIVISIONI ATECO

In crescita:

- «Magazzinaggio ed attività di supporto ai trasporti»
- «Installazione di macchine ed apparecchiature»



In crisi:

- «Farmaceutica»
- «Fabbricazione di computer e apparecchiature elettriche»



LONGEVITA' IMPRESE:

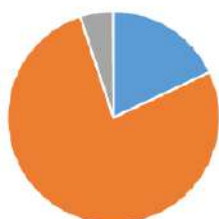

- 18 % RECENTI
- 77 % CONSOLIDATE
- 5 % LONGEVE
- 0,06 % STORICHE

IMPRESE FEMMINILI



277 imprese (15,1 % del totale)

- 21,5 % tra il 2009 e il 2018

Il 48,2 % delle «industrie tessili» e il 24,2 % delle «industrie alimentari e delle bevande» sono gestite da donne

IMPRESE STRANIERE



60 imprese (3,3 % del totale)

+ 1,7 % tra il 2012 e il 2018

Il 18,1 % delle «industrie tessili» sono straniere

ELAB. 1



Fonti dati:

Anagrafe delle attività economiche e produttive (CSI Piemonte)
Database addetti I.N.P.S. (CSI Piemonte)
Database Camera di Commercio Torino

ANALISI SUGLI AMBITI PRODUTTIVI

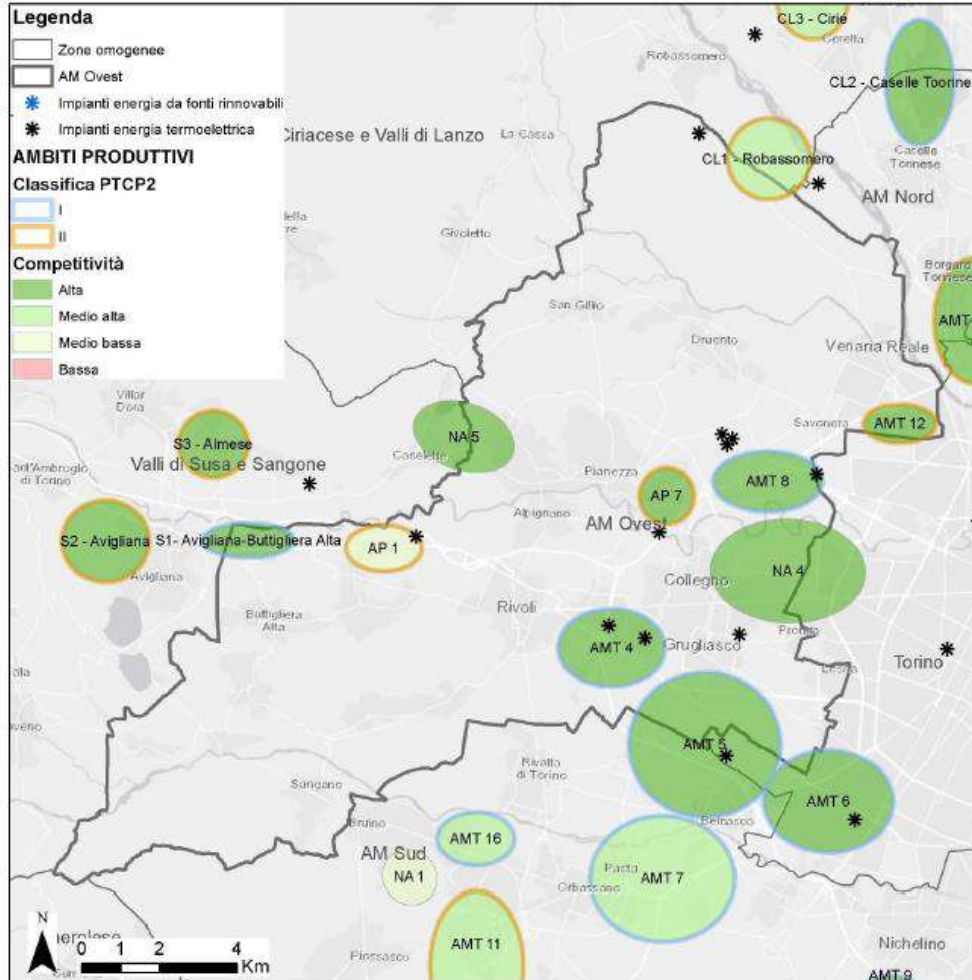

9 APIM:

- AMT 4 – 5 – 8 - 12
- AP 1 - 7
- **NA 4 - 5**
- S1 – Avigliana – Buttiglieria A.

9 Hanno al proprio interno un impianto per la produzione di energia

2 NA - Nuova aggregazione di unità produttive rilevanti

ELAB.
6a

AREE DISMESSE E AZIENDE IN CRISI NELLA ZONA OMOGENEA

ZONA 2 - AREA METROPOLITANA TORINO OVEST

AREE DISMESSE*

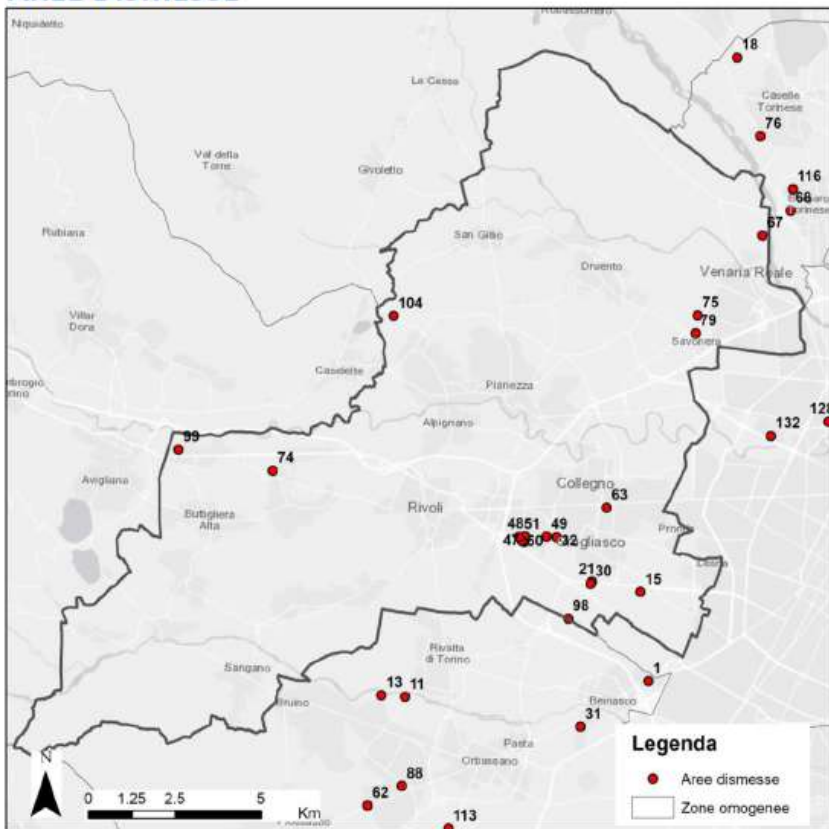

Localizzazione delle aree dismesse

| AREE DISMESSE | | | | |
|---------------|--------------------------------|------------|---------------------|-------------------|
| ID | Denominazione | Comune | Sup. fondiaria [mq] | Sup. coperta [mq] |
| 15 | Area In Via Maestri del lavoro | Grugliasco | 31.750 | n. d. |
| 21 | Capannone in vendita | Grugliasco | n. d. | 15.918 |

PRINCIPALI CARATTERISTICHE

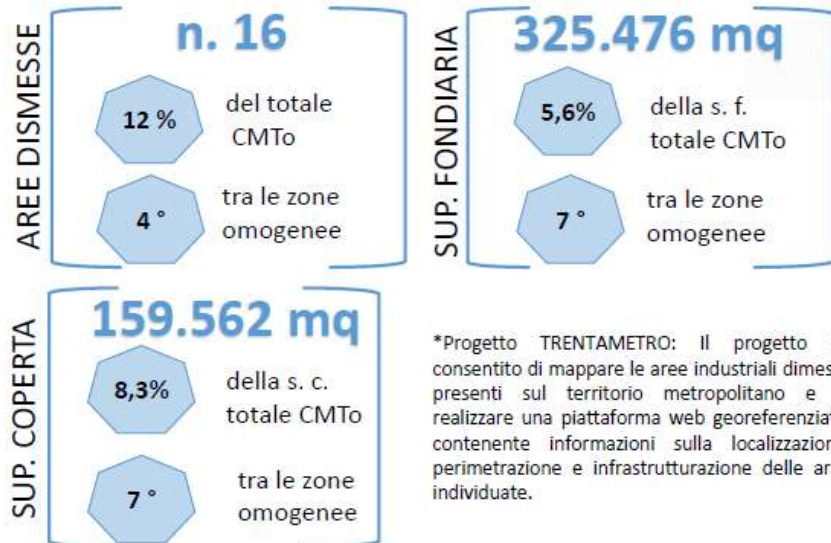

*Progetto TRENTAMETRO: Il progetto ha consentito di mappare le aree industriali dismesse presenti sul territorio metropolitano e realizzare una piattaforma web georeferenziata contenente informazioni sulla localizzazione, perimetrazione e infrastrutturazione delle aree individuate.

| | | | | |
|-----|------------------------------|-------------------|--------|--------|
| 30 | Area Industriale Via Rivalta | Grugliasco | 64.000 | n. d. |
| 32 | Capannone in vendita | Grugliasco | n. d. | 6.127 |
| 47 | Capannone in vendita | Rivoli | n. d. | 18.300 |
| 48 | Capannone in vendita | Rivoli | n. d. | 6.000 |
| 49 | Capannone in vendita | Rivoli | n. d. | 6.500 |
| 50 | Capannone in vendita | Rivoli | n. d. | 8.950 |
| 51 | Capannone in vendita | Rivoli | n. d. | 22.000 |
| 63 | Ex Bertolini | Collegno | 11.419 | 7.426 |
| 67 | Ex Martini | Venaria Reale | 57.263 | n. d. |
| 74 | Ex FGR Fonderie Ghisa Rosta | Rosta | 63.448 | 6.511 |
| 75 | Cottino Agricoltura | Venaria Reale | 52.262 | 26.000 |
| 79 | Area industriale DAA-Bp7 | Venaria Reale | 17.334 | 12.600 |
| 99 | Ex TEKSID - Area Ir1 | Buttiglieria Alta | 28.000 | 17.800 |
| 104 | Capannone in vendita ID1 | Alpignano | n. d. | 5.430 |

ELAB. 4

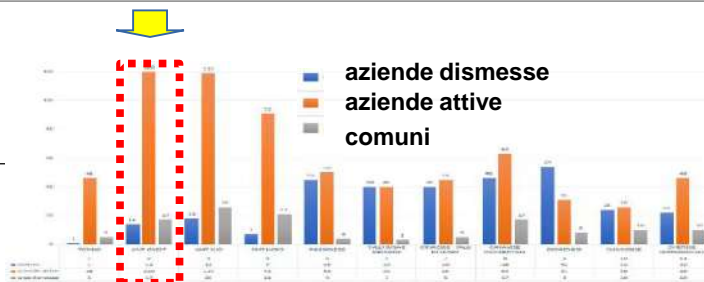



SISTEMA INSEDIATIVO **PRODUTTIVO MANIFATTURIERO**

OBIETTIVI, STRATEGIE E SCHEMA NORMATIVO

SISTEMA INSEDIATIVO PRODUTTIVO

Industria, commercio, agricoltura, viticoltura, foreste, energia

STRATEGIE METROPOLITANE

STG1b Adozione di misure specifiche per migliorare la resilienza del sistema insediativo ed infrastrutturale

STG2a_Rafforzamento delle sub polantà metropolitane

STG2d Valorizzazione, anche a fini turistici, delle risorse culturali, ambientali e paesaggistiche e delle vocazioni e caratteri peculiari dei territori in un progetto unitario di rete diffusa

STG3a Verifica preventiva della sostenibilità (ambientale, sociale ed economica) delle trasformazioni come pre-condizione per tutte le trasformazioni e progetti

STG3b_Sperimentazione della perequazione territoriale

STG3c Contenimento dell'edificazione dispersa e frammentata e ridisegno dei bordi urbani

STG4a_Prioritario recupero e riuso di aree costruite dismesse e di aree degradate non ripristinabili alla naturale condizione di origine

STG4b Pianificazione del sistema insediativo orientato a soddisfare le necessità di trasformazione con il minimo ricorso all'occupazione di nuove aree

STG4c Pianificazione e realizzazione delle trasformazioni del sistema insediativo/infrastrutturale coerente e rispettoso delle risorse naturali

STG6a_Sostegno all'attuazione di progetti di rigenerazione urbana

STG6b Pianificazione sovralocale e partecipata, per affrontare problemi complessi alle diverse scale locale, metropolitana e globale

Riferimenti principali allo Schema normativo

Articolo 28 PROD – Aree ed attività produttive e artigianali

Articolo 29 PROD – ambiti produttivi di interesse metropolitano (APIM), nuove aree produttive e logistica

Articolo 30 COM – Programmazione urbanistica per l'insediamento del commercio

Articolo 31 RUR – Insediamenti rurali e produzioni tipiche

Articolo 32 AGRI – Aree ad elevato interesse agronomico

Articolo 33 VITI - Aree della viticoltura

Articolo 34 IZOO – Insediamenti zootecnici

Articolo 35 BOS – Boschi e, foreste e aree non costituenti bosco

Articolo 36 RIF - Localizzazione di impianti per lo smaltimento e recupero dei rifiuti

Articolo 37 CIDRO – Impianti per la produzione di energia, telecomunicazioni e centrali

Lo **sviluppo socio-economico** del territorio è una delle nuove funzioni caratterizzanti le CM.

Se il [PSM definisce le strategie](#) di medio periodo ed [individua le risorse](#) necessarie,

il [PTGM stabilisce le regole](#) per **uno sviluppo sostenibile (ambientale, sociale ed economico)**, con attenzione alle specificità delle diverse parti del territorio.

Principi cardine nell'individuare nuove aree produttive sono:

- ❑ **Consolidare il sistema manifatturiero metropolitano**

- ❑ **Concentrare l'offerta di aree per consentire un uso comune di servizi ed infrastrutture** - *sostenere la creazione di **cluster territoriali di imprese**, interventi che siano accompagnati da strategie ed azioni di **trasferimento tecnologico, innovazione e digitalizzazione, economia circolare,..***

- ❑ **Evitare episodi isolati di consumo di suolo**, *prediligendo il **riuso di aree dismesse o comunque non ripristinabili** alle condizioni naturali di origine*

AMBITI PRODUTTIVI DI INTERESSE METROPOLITANO

Obiettivo: Migliore livello di competitività e posizionamento della CMT0; Creazione di un contesto diffuso favorevole all'attrazione di funzioni pregiate e alla loro permanenza e sviluppo

Gli **Ambiti produttivi di interesse metropolitano (APIM)** sono contesti ad **elevata vocazione manifatturiera** o **caratterizzati da presenze produttive significative** o che rappresentano forme di presidio in aree a consolidata vocazione manifatturiera ed industriale.

Schema normativo

NUOVE AREE PRODUTTIVE sono AMMESSE ESCLUSIVAMENTE ALL'INTERNO DEGLI APIM

- ✓ tale possibilità è condizionata alla verifica preventiva **delle condizioni seguenti**:
 - impossibilità di utilizzare aree ed edifici già esistenti;
 - non interferenza con i suoli di elevata potenzialità agricola, varchi ed elementi del la RM di infrastrutture verdi e Rete Storico culturale e fruitiva
- ✓ **Non devono costituire episodi isolati** dal contesto costruito o interventi sfrangiati e privi di compattezza edilizia ed infrastrutturale con l'intorno edificato
- ✓ **Deve essere garantito un raccordo diretto alla rete infrastrutturale primaria**, anche mediante la contestuale previsione delle eventuali opere necessarie alla messa in sicurezza della viabilità
- ✓ **Le funzioni ammesse devono essere compatibili con il contesto** esistente ed in previsione, e con le caratteristiche tecniche e dimensionali degli impianti tecnologici di rete esistenti; si devono prevedere contestualmente le necessarie azioni/opere integrative.

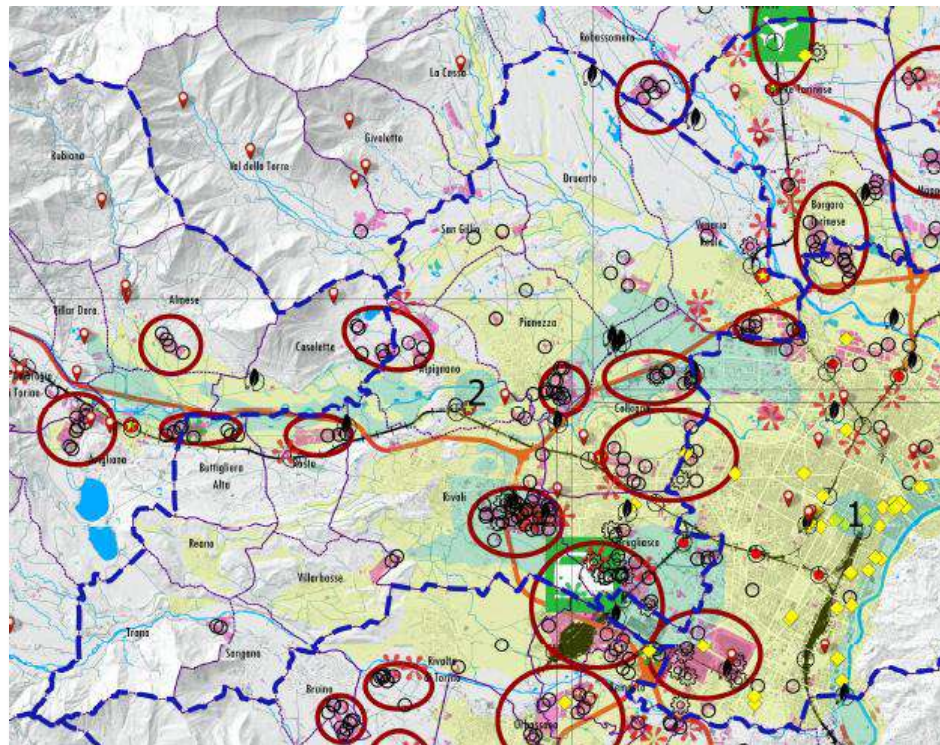

AMBITI PRODUTTIVI DI INTERESSE METROPOLITANO

Obiettivo: Migliore livello di competitività e posizionamento della CMT0; Creazione di un contesto diffuso favorevole all'attrazione di funzioni pregiate e alla loro permanenza e sviluppo

AREE ESTERNE
AGLI APIM

Schema normativo

L'AMPLIAMENTO MASSIMO è fissato al **20%** della sul preesistente all'approvazione del PTGM.

% maggiori possono essere consentite in sede di *Conferenza di co-pianificazione* - a condizione che gli interventi non ricadano in aree libere e:

- siano ricompresi in **progetti di rigenerazione urbana...**;
- assicurino il **consolidamento del sistema manifatturiero metropolitano**, prediligendo interventi di trasferimento tecnologico, innovazione, creazione di cluster territoriali di imprese e servizi.

LOGISTICA

Schema normativo

Relativamente alle **FUNZIONI LOGISTICHE** (magazzini, spedizionieri, e-commerce), il loro insediamento è ammesso **esclusivamente negli APIM in area di pianura e collina** alle condizioni:

- a. non interferenza con i suoli di elevato valore agronomico;
- b. presenza di uno scalo ferroviario in prossimità dell'insediamento;

Sono definiti i **criteri preferenziali** (presenza TPL e SFM, riuso di aree ed edifici industriali dismessi, adeguata dotazione di fonti energetiche,...)

*Anche nel caso del sistema produttivo è da
**privilegiare il RIUSO DI EDIFICI E AREE
DISMESSE non ripristinabili alle
condizioni naturali di origine***



SISTEMA INSEDIATIVO

**PRODUTTIVO – AGRICOLTURA, VITICOLTURA,
BOSCHI E FORESTE, ENERGIA E
IDROELETTRICO**

OBIETTIVI, STRATEGIE E SCHEMA NORMATIVO

AREE DI INTERESSE AGRONOMICICO

Obiettivo: miglioramento servizi ecosistemici; valorizzare le produzioni di pregio

Le **aree agricole** sono riconosciute e tutelate per il loro valore:

- **Produttivo**
- **Ecosistemico**
- **Identitario-paesaggistico**

In CMT0, tra il 2002 e il 2019 è stato consumato il 12% di suolo in I classe di capacità d'uso.

| Zona omogenea | sup_ha_zo | I Classe | | II Classe | | III Classe | |
|-------------------------------------|-----------|----------------|-------|----------------|-------|----------------|-------|
| | | sup_ha_classe1 | % zo | sup_ha_classe2 | % zo | sup_ha_classe3 | % zo |
| ZONA 1 - TORINO | 13.001 | 266,3 | 2,05% | 354,1 | 2,72% | 18,9 | 0,15% |
| ZONA 2 - AMT OVEST | 20.328 | 893,1 | 4,39% | 949,2 | 4,67% | 219,9 | 1,08% |
| ZONA 3 - AMT SUD | 38.573 | 1210,9 | 3,14% | 1405,7 | 3,64% | 245,0 | 0,64% |
| ZONA 4 - AMT NORD | 16.535 | 580,1 | 3,51% | 1312,9 | 7,94% | 279,4 | 1,69% |
| ZONA 5 - PINEROLESE | 130.224 | 365,7 | 0,28% | 1304,3 | 1,00% | 762,3 | 0,59% |
| ZONE 6 - VALLI SUSA E SANGONE | 124.690 | 178,1 | 0,14% | 118,8 | 0,10% | 27,0 | 0,02% |
| ZONA 7 - CIRIACESE - VALLI DI LANZO | 97.290 | 186,9 | 0,19% | 796,7 | 0,82% | 843,3 | 0,87% |
| ZONA 8 - CANAVESE OCCIDENTALE | 97.453 | 91,3 | 0,09% | 779,4 | 0,80% | 693,9 | 0,71% |
| ZONA 9 - EPOREDIESE | 55.146 | 401,7 | 0,73% | 965,4 | 1,75% | 212,0 | 0,38% |
| ZONA 10 - CHIVASSESE | 42.259 | 408,4 | 0,97% | 862,6 | 2,04% | 458,8 | 1,09% |
| ZONA 11 - CHIERESE - CARMAGNOLESE | 46.228 | 347,1 | 0,75% | 1404,2 | 3,04% | 203,2 | 0,44% |

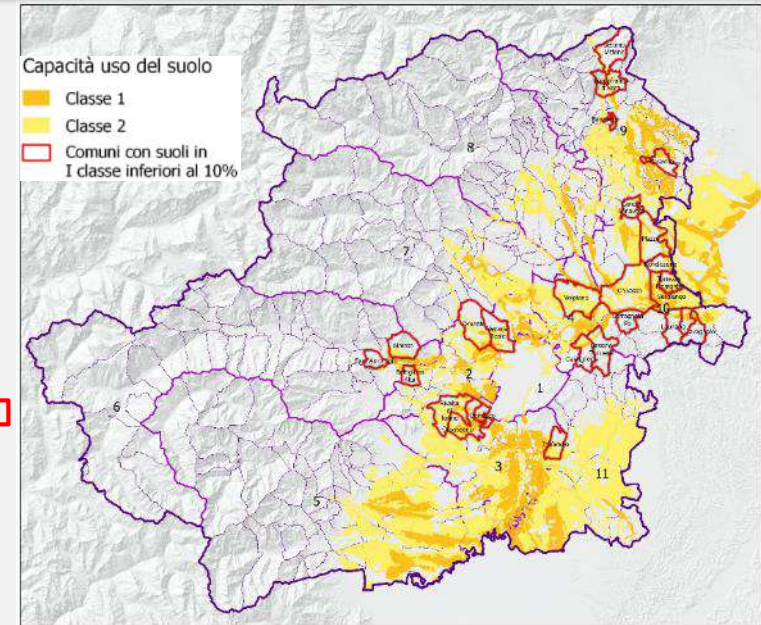

Schema normativo

Il PTGM conferma la **tutela dei suoli di I e II Classe di capacità d'uso dei suoli**, nonché le **aree riconosciute dai disciplinari relativi ai prodotti DOC e IGP**, che **devono essere preservate allo stato originario** (si esclude l'impermeabilizzazione o l'asportazione definitiva dei suoli).

La disposizione non opera qualora in sede di Conferenze sia dimostrato:

- la non corrispondenza del valore agronomico dell'area alla classe di capacità d'uso
- un interesse (ambientale, sociale od economico) diffuso dell'intervento, superiore o pari all'interesse diffuso di tutela della risorsa suolo congiuntamente all'impraticabilità di soluzioni alternative.

La vite occupa una porzione ridotta del territorio agricolo della CMT, ma riveste un interessante valore economico e una notevole **rilevanza paesaggistica**. In CMT questo comparto presenta prevalentemente le caratteristiche proprie della viticoltura delle aree difficili o “eroiche” che si ritrovano in alcuni areali alpini e montani.

La superficie destinata alla produzione di vini DOC è pari al 55% della viticoltura torinese, mentre il restante 45% fornisce al mercato vini da tavola.

Distribuzione della superficie vitata in relazione alla tipologia:

- Erbaluce di Caluso DOCG 41.92%
- Canavese DOC 20,87%
- Carema DOC 3,64%
- Freisa di Chieri DOC 16,04%
- Collina Torinese DOC 3,74%
- Pinerolese DOC 7,76%
- Valle di Susa DOC 2,35%
- Piemonte DOC 3,68%

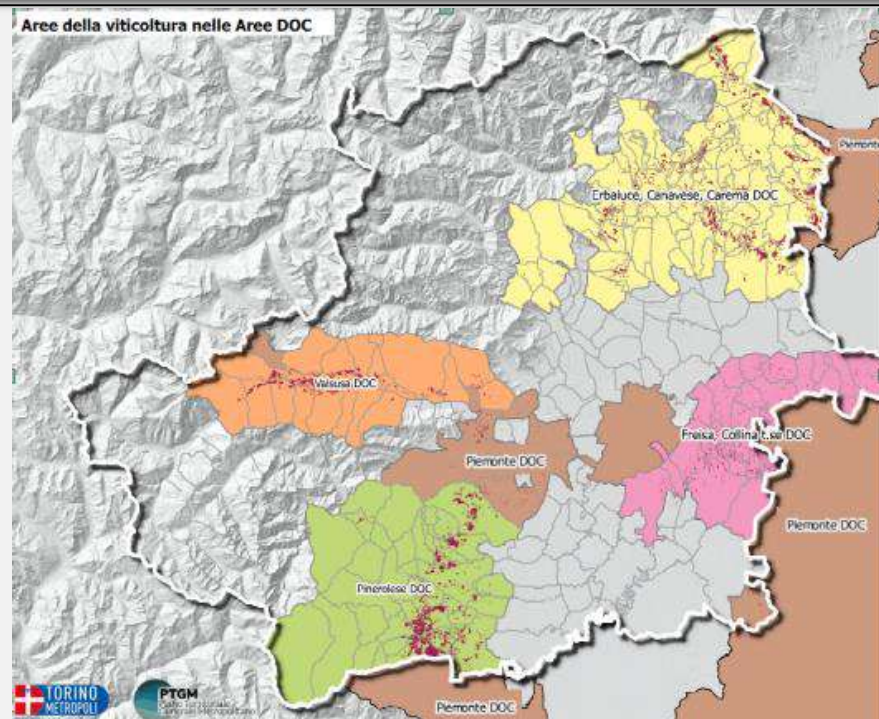

Schema normativo

I Comuni operano attraverso i PRG e i regolamenti locali verificando e acquisendo nei PRG le delimitazioni delle **aree della viticoltura**, individuando i **belvedere e percorsi panoramici da tutelare** per una fruizione visiva dei paesaggi caratteristici delle aree della viticoltura; **evitando** la realizzazione di **interventi infrastrutturali** (es. impianti per la radio-comunicazione, impianti fotovoltaici a terra..) e vegetazionali, che possano interferire con le visuali, disciplinano i nuovi interventi edilizi affinché non costituiscano fattori di disturbo e deterioramento per la fruizione dei paesaggi delle aree della viticoltura.



LINEE GUIDA:
Indirizzi e azioni per la conservazione e il Recupero dei paesaggi viticoli alpini
VIA (INTERREG ALCOTRA)

INSEDIAMENTI ED EDIFICI RURALI

Obiettivo: salvaguardia e mantenimento aspetti storico-culturali, naturalistico-ambientali e percettivo-identitari

Il PTGM riconosce gli insediamenti rurali ed i luoghi di produzione agricola quali **elementi caratterizzanti il paesaggio** e per questo intende potenziarne la riconoscibilità e preservarne la fruibilità di quelli ad **elevata valenza paesaggistica**, culturale ed identitaria.

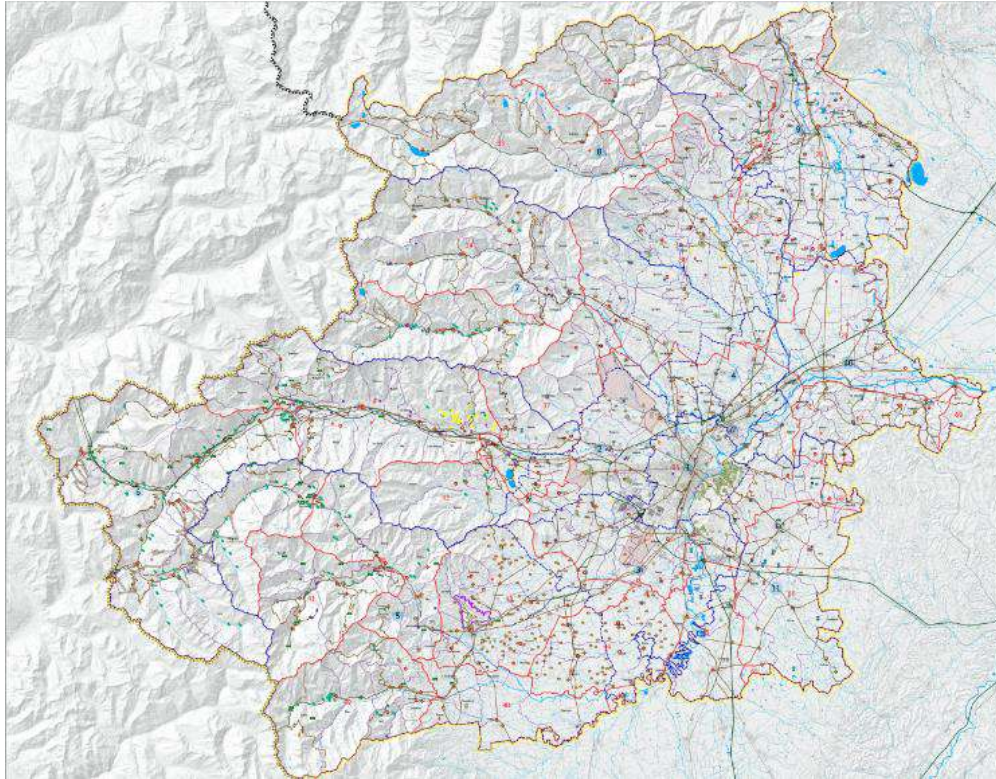

Schema normativo

I PRG individuano gli **edifici rurali abbandonati** o non più necessari alle aziende agricole per i quali ammettono:

- totale demolizione con **ripristino dell'area a coltura agricola o rimboschimento**;
- **riqualificazione e riutilizzo** per altre destinazioni d'uso compatibili purché sia garantito il **mantenimento** e la valorizzazione dei **caratteri tipici dell'architettura rurale**, il mantenimento dei **complessi vegetazionali** tipici ed il miglioramento degli elementi di valenza ecologica a paesaggistica.

Nelle aree agricole è da evitare la realizzazione di nuove infrastrutture viarie che producono impatti su colture e paesaggio rurale

La CmTo sostiene il recupero dei territori agricoli abbandonati in aree collinari e montane. Promuove i contratti di manutenzione del territorio, con particolare attenzione ai terrazzamenti, per aziende agricole con finanziamenti mirati per attrezzature e infrastrutture e con formazione dedicata; promuove la costruzione di una rete collaborativa tra Associazioni Fondiarie e Consorzi forestali e agro-silvo pastorali sul territorio metropolitano per il recupero dei terreni abbandonati.

(Cfr PSM Azione 2.4.1 Territorio curato)

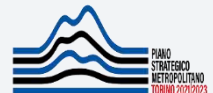

| ZONA ALTIMETRICA | SUPERFICIE FORESTALE (ha) | % | SUPERFICIE TERRITORIALE (ha) | INDICE DI BOSCOSENTA' |
|------------------|---------------------------|-------|------------------------------|-----------------------|
| Pianura | 12.569,74 | 5,19 | 181.988 | 6,91 |
| Collina | 54.804,59 | 22,62 | 141.358 | 38,77 |
| Montagna | 174.895,51 | 72,19 | 359.322 | 48,67 |

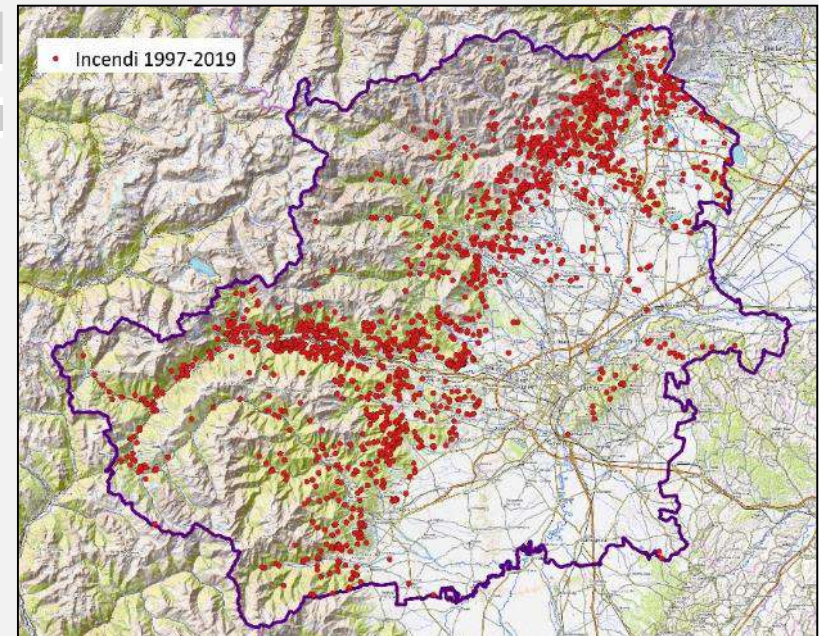
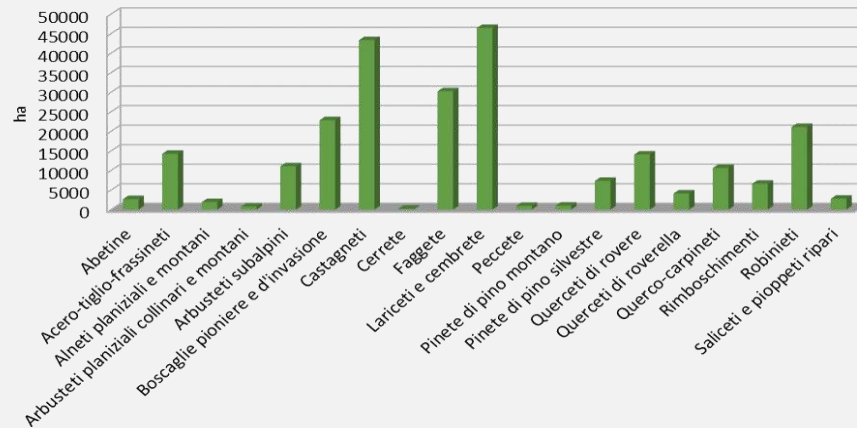

Schema normativo

Il PTGM riconosce i boschi e le foreste quali risorse strategiche per il **contrasto ai cambiamenti climatici**, per la conservazione della **biodiversità**, la **protezione idrogeologica** e per lo **sviluppo economico sostenibile** metropolitano, nonché come componenti strutturanti il paesaggio. Ne persegue la tutela, la gestione attiva e la valorizzazione. E' sempre **vietato** l'utilizzo di **specie esotiche invasive** ai sensi del Reg. UE 1143/2014 e del d.lgs. 30/2017, nonché dell'allegato E del regolamento forestale; per il contrasto al loro utilizzo si rimanda alle indicazioni di cui alla Black list

La CMTo promuove gli impianti di produzione idroelettrica che prevedono l'uso plurimo della risorsa già sfruttata a scopo irriguo e a scopo potabile, senza incremento della portata e del periodo di prelievo

| Zona Omogenea | Num. impianti |
|-------------------------------------|---------------|
| ZONE 6 - VALLI SUSA E SANGONE | 60 |
| ZONA 5 - PINEROLESE | 53 |
| ZONA 8 - CANAVESE OCCIDENTALE | 49 |
| ZONA 7 - CIRIACESE - VALLI DI LANZO | 45 |
| ZONA 9 - EPOREDIESE | 12 |
| ZONA 10 - CHIVASSESE | 11 |
| ZONA 2 - AMT OVEST | 7 |
| ZONA 1 - TORINO | 3 |
| ZONA 11 - CHIERESE - CARMAGNOLESE | 2 |
| ZONA 4 - AMT NORD | 2 |
| ZONA 3 - AMT SUD | 1 |

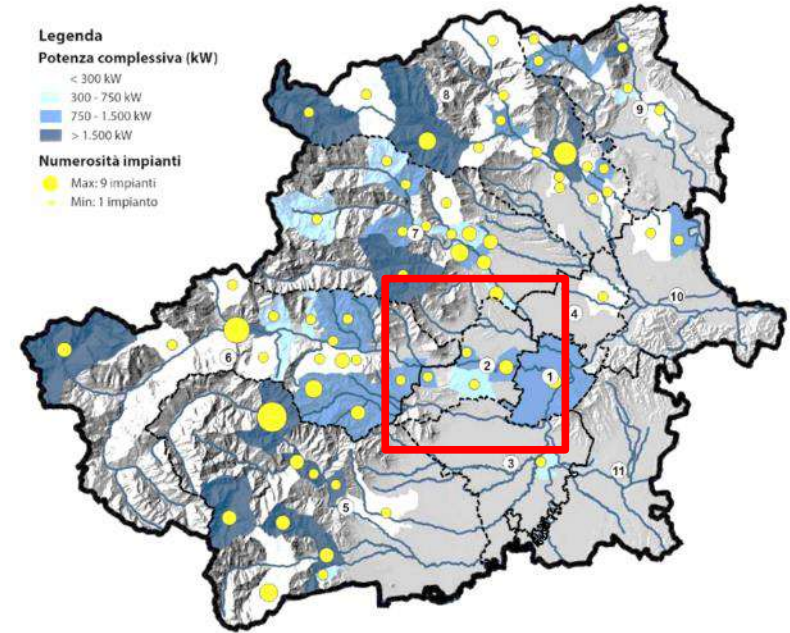

Schema normativo

La CMTo specifica le **condizioni di pre-pianificazione ambientale da verificare nel caso di richiesta di autorizzazione di nuovi impianti idroelettrici** e a tal fine individua: le "aree di esclusione" (o "aree non idonee" in conformità al PEAR) e le «aree di repulsione», che per fragilità o qualità ambientale-paesaggistica sono da preservate.

Le aree industriali dismesse e le aree compromesse per le quali non sia attuabile un recupero alle originali condizioni di naturalità **sono ambiti preferenziali per l'installazione di impianti di produzione di energia verde** (es. campi fotovoltaici).

Cfr. Dalla Ruggine al sole, PSM 21-23





SISTEMA INFRASTRUTTURALE **MOBILITA'**

QUADRO CONOSCITIVO SINTETICO

Alcune zone della CMT0, in particolare quelle montane, risultano a tutt'oggi di difficile accesso per la limitatezza del sistema viario o per problemi di congestione e inadeguatezza della rete.

I cittadini che risiedono nei luoghi più distanti dal Capoluogo soffrono di oggettivi svantaggi rispetto alla possibilità di accesso ai servizi, alle occasioni di lavoro, cultura e di relazione; tali condizioni aumentano la marginalizzazione e l'isolamento, producendo forti diseconomie.

Il modello di sviluppo delle economie avanzate è basato sulla crescita della competitività in grado di creare occupazione, anche a partire dalla disponibilità di infrastrutture capaci di garantire la libera, efficiente e sostenibile mobilità delle persone e delle cose.

VIABILITA' FERROVIARIA

| tipo linea | km |
|---------------|-------|
| alta velocità | 24,3 |
| ordinaria | 440,6 |
| sfm (*) | 363,1 |

(*) Di cui della linea ordinaria

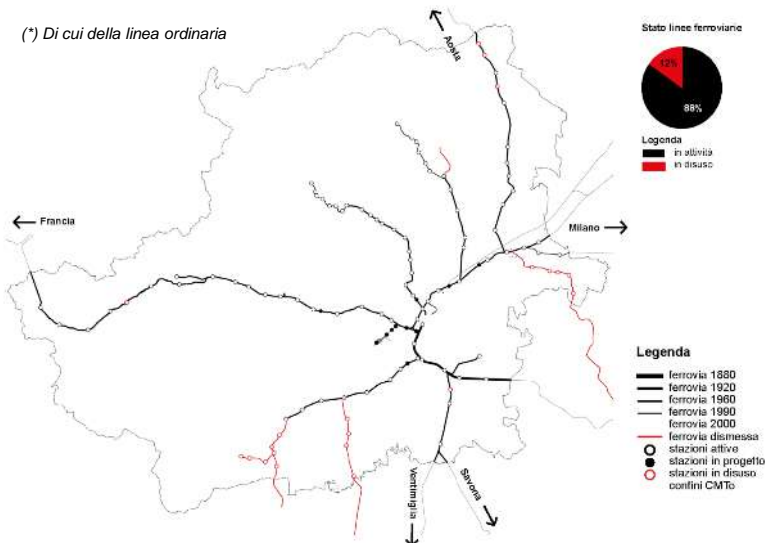

La rete ferroviaria metropolitana (Elaborazione FULL, su dati Città metropolitana di Torino e Regione Piemonte, 2020)

VIABILITA' STRADALE

| classificazione tecnico-funzionale | km | % CmTO | di cui patrimonialità CmTO [km] |
|------------------------------------|---------|--------|---------------------------------|
| A - autostrada | 596,1 | 2,8 | 0,0 |
| B - extraurbana principale | 310,5 | 1,5 | 59,6 |
| C - extraurbana secondaria | 8.818,1 | 41,4 | 764,6 |
| D - urbana di scorrimento | 427,2 | 2,0 | 1,8 |
| E - urbana di quartiere | 5.316,7 | 24,9 | 1,5 |
| F - strada locale o vicinale | 5.852,8 | 27,5 | 2.278,7 |

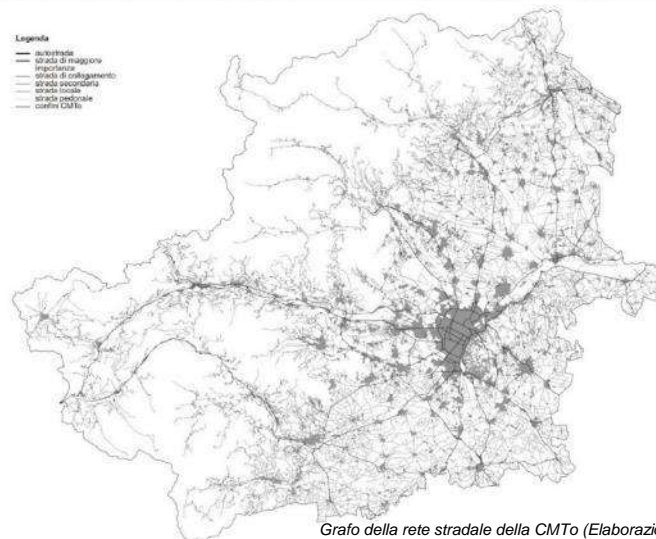

Grafo della rete stradale della CMT0 (Elaborazione FULL, dati Regione Piemonte)

SISTEMA DELLA MOBILITA' NELLA ZONA OMOGENEA

VIABILITA' STRADALE

| classificazione tecnico-funzionale | km | % CmTO | di cui patrimonialità CmTO [km] |
|------------------------------------|-------|--------|---------------------------------|
| A - autostrada | 45,0 | 7,5 | 0,0 |
| B - extraurbana principale | 32,8 | 10,6 | 0,0 |
| C - extraurbana secondaria | 337,8 | 3,8 | 49,7 |
| D - urbana di scorrimento | 37,0 | 8,7 | 0,0 |

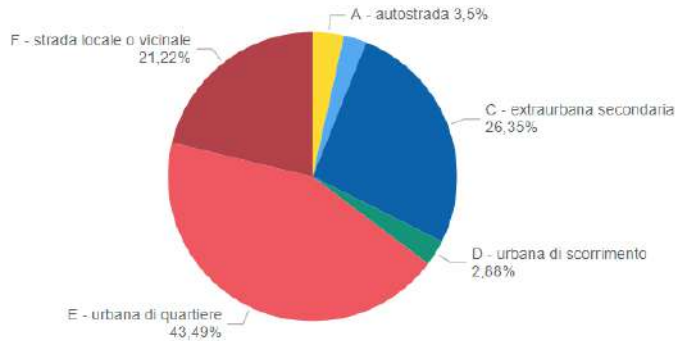

VIABILITA' FERROVIARIA

| tipo linea | km | %CmTO |
|------------|------|-------|
| ordinaria | 23,1 | 5,3 |
| sfm (*) | 20,0 | |

Quota parte di linea ordinaria occupata dal servizio sfm

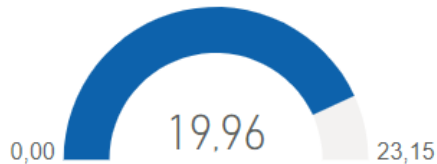

SFM 3 - Torino Susa-Bardonecchia
SFM A - Torino Aeroporto Ceres
Linea 1 Metropolitana

La mobilità motorizzata diminuisce più sensibilmente (-20% rispetto al 2010) mentre aumenta la mobilità con uso degli altri mezzi (compresi i piedi). I residenti nell'area metropolitana effettuano mediamente 2,11 spostamenti pro capite in un giorno ferial e l'1,40 di questi sono motorizzati.





SISTEMA INFRASTRUTTURALE **MOBILITA'**

OBIETTIVI, STRATEGIE E SCHEMA NORMATIVO

SISTEMA MOBILITA'

STRATEGIE METROPOLITANE

STG1b_Adozione di misure specifiche per migliorare la resilienza del sistema insediativo ed infrastrutturale

STG1c_Transizione verso un sistema di mobilità sostenibile e multimodale

STG2a_Rafforzamento delle sub polantà metropolitane

STG2b_Pianificazione della mobilità come progetto di "territorio" per il miglioramento della connettività di tutto il territorio metropolitano

STG3a_Verifica preventiva della sostenibilità (ambientale, sociale ed economica) delle trasformazioni come pre-condizione per tutte le trasformazioni e progetti

STG4b_Pianificazione del sistema insediativo orientato a soddisfare le necessità di trasformazione con il minimo ricorso all'occupazione di nuove aree

STG4c_Pianificazione e realizzazione delle trasformazioni del sistema insediativo/infrastrutturale coerente e rispettoso delle risorse naturali

STG6b_Pianificazione sovralocale e partecipata, per affrontare problemi complessi alle diverse scale locale, metropolitana e globale

STG6c_Organizzazione degli uffici dell'Ente prevedendo Unità di progetto e gruppi interdisciplinari che operino sulle programmazioni, pianificazioni e progetti strategici, integrando le visioni e competenze

STG6d_Digitalizzazione e informatizzazione dei processi, procedimento e strumenti di analisi e a supporto delle decisioni

Riferimenti principali allo Schema normativo

Art. 9 - SALV - Misure di salvaguardia e loro applicazione

Art.49 COLMA – Obiettivi generali, sostenibilità e resilienza delle infrastrutture

Art.50 COLMA - Azioni e Ricezione negli strumenti urbanistici generali

Art.51 COLMA - Corridoio riservato al sistema infrastrutturale di C.so Marche

Art.52 PUMS - Rapporti tra PTGM e PUMS

Art.53 BLAR - Infrastrutturazione telematica del territorio

In tema di mobilità il PTGM persegue:

- un **migliore livello di competitività e posizionamento della CMT** nel suo complesso
- **opportunità eque** di accesso a servizi, relazioni, occasioni lavorative, di studio, sociali e culturali

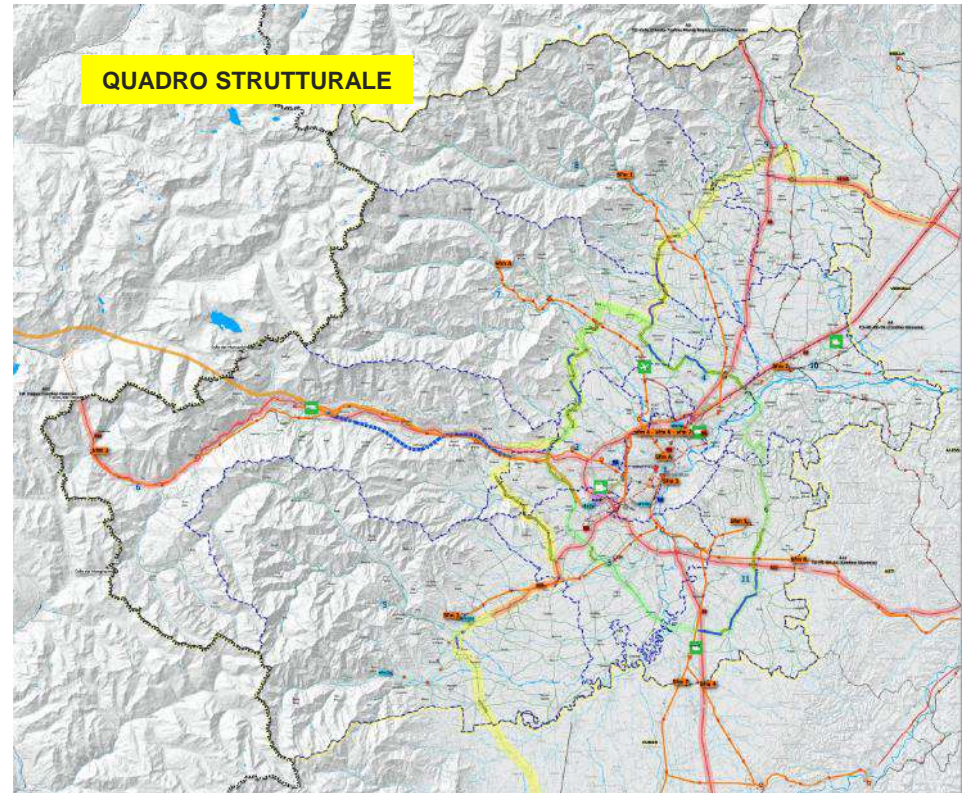

A tal fine sostiene:

- la **connessione** alle reti infrastrutturali europee
- il modello della città diffusa, il riequilibrio tra aree di pianura e aree rurali e montane, **migliorando l'accesso ai territori marginali o comunque svantaggiati**
- la creazione di un **contesto diffuso favorevole all'attrazione e permanenza di funzioni pregiate**
- un **più razionale ed efficiente sistema di trasporto e distribuzione delle merci**
- l'aumento della **resilienza dei territori e la sostenibilità dei progetti** infrastrutturali di mobilità

SISTEMA DI COLLEGAMENTI ESTERNI AL CAPOLUOGO

Obiettivo: *decongestionamento dell'area urbana torinese e connessioni dirette tra ambiti territoriali decentrati senza entrare nella conurbazione*

Completamento della Pedemontana

La Pedemontana nasce per consentire connessioni dirette tra ambiti territoriali decentrati senza entrare nella conurbazione e proseguendo a Nord (Biellese - Alto Novarese) e Sud (Cuneese).

Ha origine a Nord al confine con la Provincia di Biella, prosegue nella fascia pedemontana intercettando gli assi vallivi (Valle della Dora Baltea, Val Chiusella, Orco e Soana, Lanzo, Susa, Chisone, Pellice) e si raccorda a Sud con la Provincia di Cuneo sulla SS 589.

Completamento dell'Anulare metropolitana esterna

L'anulare ha funzione di distribuzione urbana e metropolitana ed è, insieme alla Pedemontana, la struttura portante del sistema di mobilità previsto nel PTGM.

Per quanto riguarda la tratta collinare, si prevede il superamento della collina con un semianello che colleghi, attraverso la modernizzazione di strade esistenti, l'Autostrada Torino-Savona con l'Aeroporto di Caselle.

Aeroporto di Caselle

Il PTGM riconosce il ruolo strategico dell'aeroporto di Caselle per il sistema economico e sociale della CMT0 e della Regione e ritiene necessario garantire la sua permanenza e il suo sviluppo. La CMT0 sostiene le azioni per il superamento delle problematiche quali:

- rapporto con il contesto territoriale: sicurezza, inquinamento acustico ed atmosferico dell'area
- scarsa forza di attrazione commerciale nella Regione
- traffico passeggeri concentrato su poche rotte;
- mancanza di una compagnia "indipendente" che esprima o si identifichi con gli interessi della Regione
- scarsa "visibilità" presso l'utenza.

Pedemontana 152 km

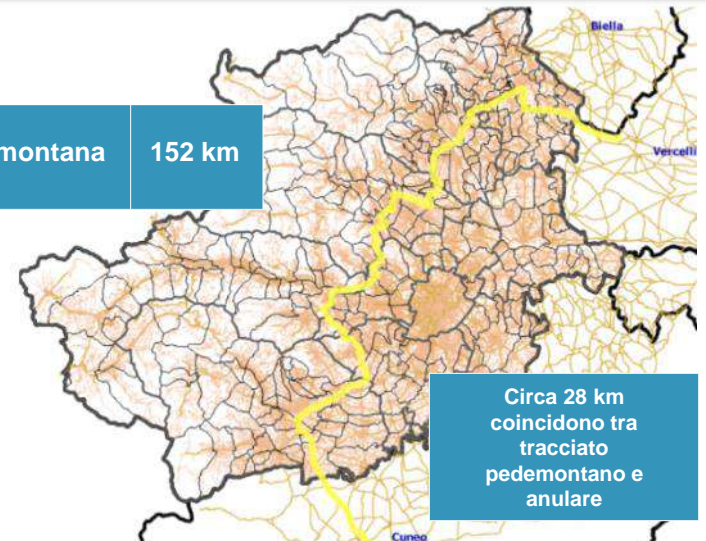

Circa 28 km
coincidono tra
tracciato
pedemontano e
anulare

Anulare 125 km

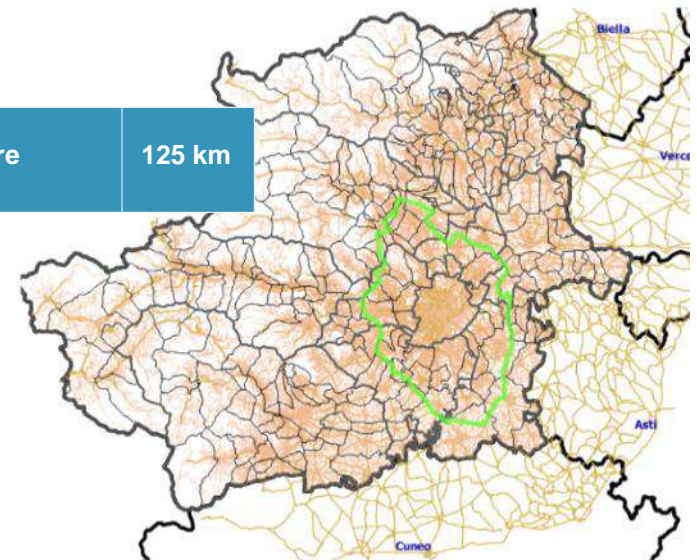

SISTEMA INTEGRATO DEL TPL SU FERRO E GOMMA

Obiettivo: miglioramento qualità ambientale, adattamento ai cambiamenti climatici; passaggio a forme di mobilità più sostenibili

Miglioramento collegamenti ferroviari verso il nodo di Torino

Soppressione dei passaggi a livello (tramite accordi di programma con RFI):

- **Linea ferroviaria Chivasso-Aosta** - realizzazione di viabilità alternativa funzionale alla soppressione dei passaggi a livello;
- **Linea ferroviaria Torino-Pinerolo** - viabilità alternativa e raddoppi selettivi di alcune tratte della linea, funzionali alla soppressione dei passaggi a livello esistenti;
- **Linea storica Torino-Milano** - soppressione del p.l. (prog. ferroviaria km 24+531) e realizzazione di opere sostitutive;
- **Comune di Oulx** - realizzazione opere sostitutive dei p.l. ubicati alle progressive km 72+519, 73+059, 75+694 e 79+974 della linea To - Modane.

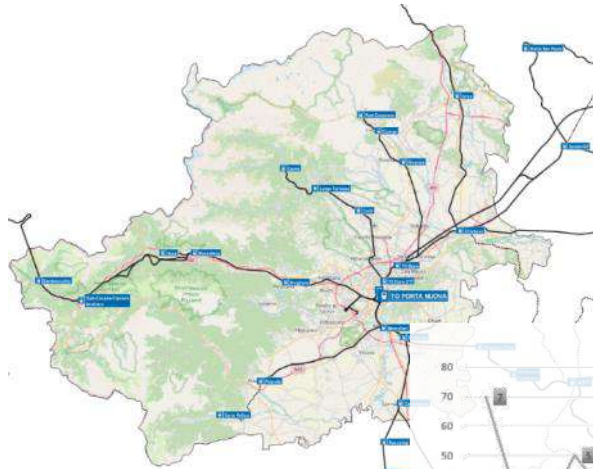

La rete ferroviaria della CMTo vede la presenza di stazioni nel 27% dei Comuni (87 su 312), nei quali risiede circa il 75% della popolazione.

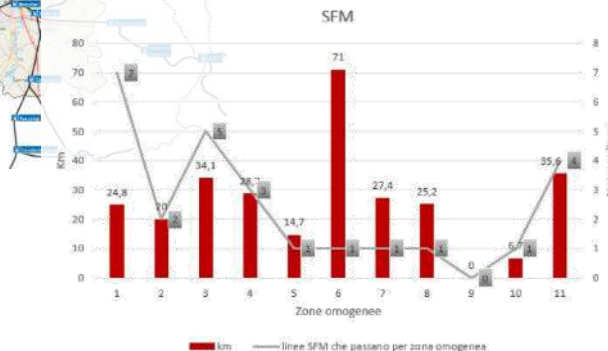

Espansione della Metropolitana di Torino

Prolungamenti **Linea 1** (Ovest e Sud).

Ovest (tratta 3): circa 12,5 km da Collegno a Rosta (da deposito Collegno a Cascine Vica in Rivoli). Sono in corso i lavori del I lotto Collegno Fermi (Deposito) – Cascine Vica.

Sud (tratta 4): circa 1,8 km verso Torino (2 stazioni: Italia '61 e Bengasi) E' previsto il completamento entro il 2022

Ipotesi **Linea 2**. Circa 28 km e 32 stazioni.

Tratta 1: tra le stazioni Anselmetti a ovest e Rebaudengo a est (circa 15.700 m e 23 stazioni)

Sud-ovest (tratta 2): verso Orbassano (circa 5700 m e 5 stazioni)

Nord-est (tratta 3): verso San Mauro T.se - zona industriale Pescarito (circa 6500 m e 4 stazioni).

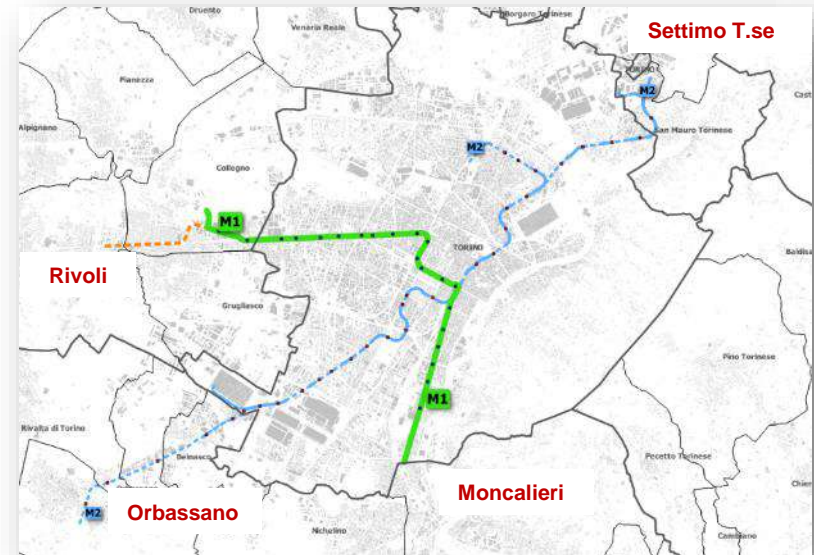

Il PSM assume, con riferimento al tema delle connessioni internazionali, l'obiettivo generale di favorire la connessione della CMT0 con l'Europa coerentemente col quadro delle politiche europee sulle comunicazioni.

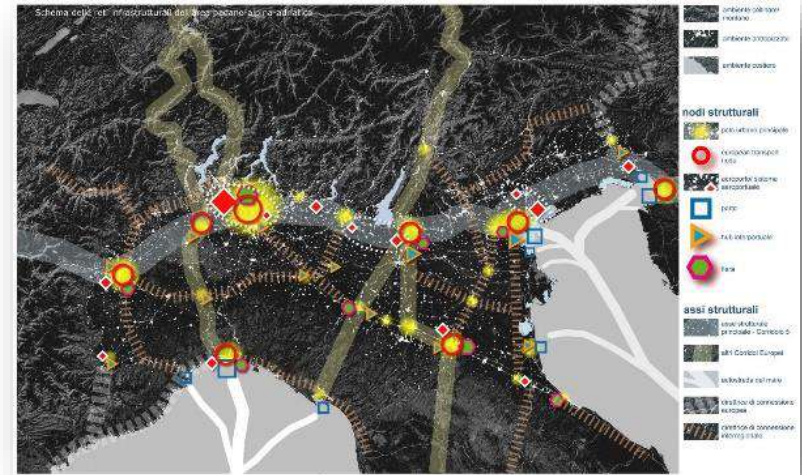

Schema normativo (SALVAGUARDIA)

Il PTGM recepisce il tracciato della **Nuova Linea To-Ly**.

Nel relativo corridoio di cui al Progetto Preliminare presentato per la tratta nazionale, non sono consentite trasformazioni edilizie o urbanistiche diverse dalla **manutenzione ordinaria e straordinaria fintanto che non diverrà efficace la Deliberazione CIPE di approvazione del primo livello di progettazione** (art. 216 c.1bis, d.lgs. 18.4.2016, n. 50) **(Misura di salvaguardia)**.

Decongestionamento della tangenziale di Torino

Corso Marche

Il PTGM definisce quale progetto strategico di scala sopra metropolitana, il corridoio del sistema infrastrutturale di C.so Marche con i **suoi 2 livelli di infrastrutture: l'autostrada sotterranea** che interseca la tangenziale tra Venaria e lo svincolo per *Pinerolo* (inclusi gli svincoli e le connessioni con la viabilità di raccordo), e **la strada in superficie (Corso Marche)**.

In tale corridoio non sono consentite trasformazioni edilizie o urbanistiche diverse dalla manutenzione ordinaria e straordinaria fintanto che non sia divenuta efficace la Deliberazione CIPE di approvazione del primo livello di progettazione.

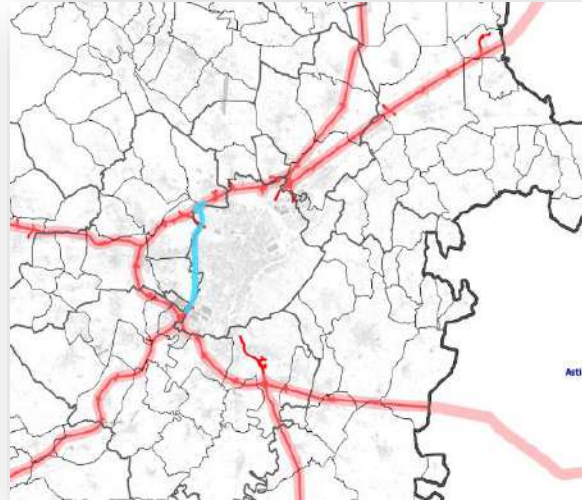

Tangenziale di Torino – quarta corsia

Il PTGM prevede l'eventualità di realizzare la quarta corsia, solo nei tratti della tangenziale che non risentiranno della riduzione dei flussi veicolari legata alla realizzazione del Corso Marche.

Schema normativo – C.so Marche (SALVAGUARDIA)

Il PTGM definisce quale progetto strategico di scala sopra metropolitana Il **corridoio del sistema infrastrutturale di C.so Marche** (tav. *PTP3 - Schema strutturale delle infrastrutture per la mobilità autostradale* secondo il progetto di CAP).

In tale corridoio non sono consentite trasformazioni edilizie o urbanistiche diverse dalla **manutenzione ordinaria e straordinaria fintanto che non diverrà efficace la Deliberazione CIPE di approvazione del primo livello di progettazione** (art. 216 c.1bis, d.lgs. 18.4.2016, n. 50) **(Misura di salvaguardia)**.

Numero di progetti per Zona Omogenea

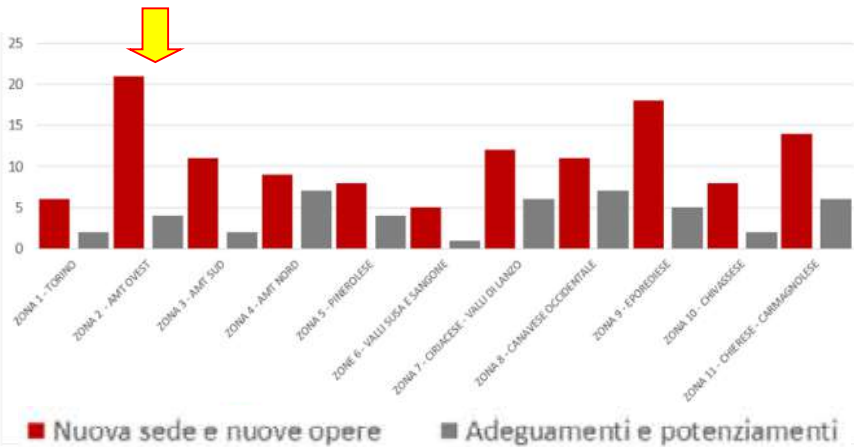

Verifica tracciati e previsioni

La CMT0 ha provveduto a verificare, con il supporto dei Comuni, l'attualità (capacità di risolvere problematiche viabilistiche funzionali e di sicurezza) di tutti i tracciati di viabilità inseriti nelle tavole del PTC2, integrando dove necessario ed eliminando le previsioni non più attuali.



Elenco interventi di viabilità

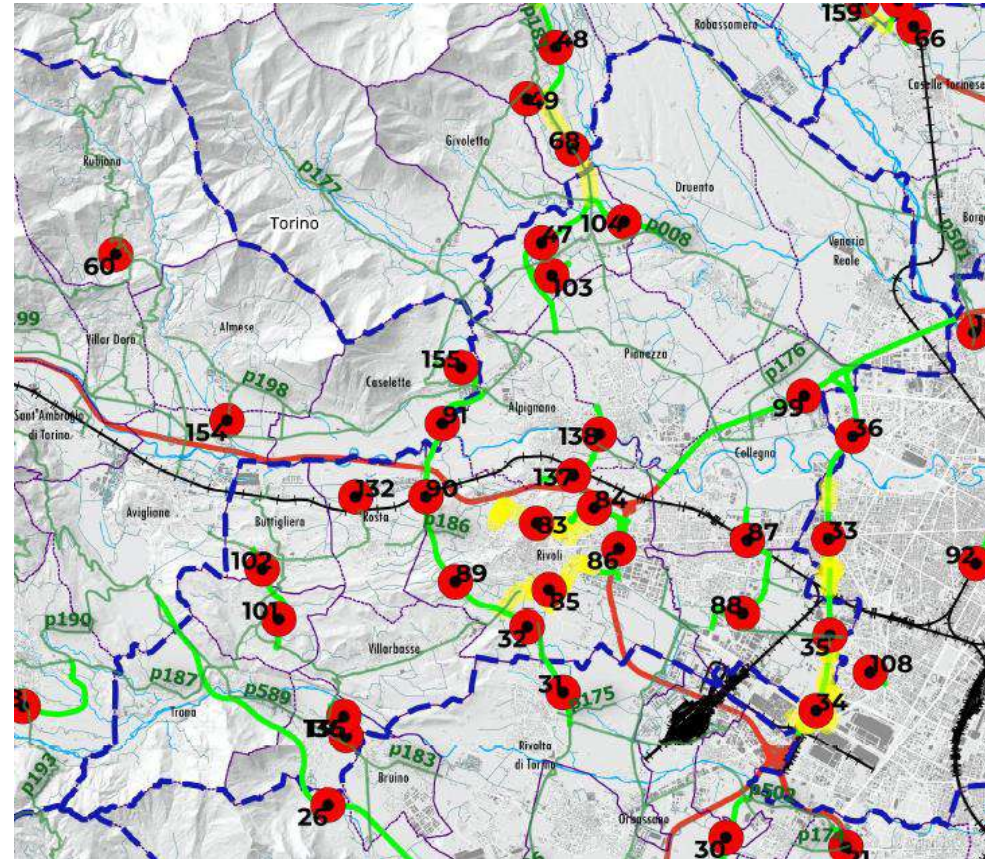

Elenco interventi di viabilità



| Nome Progetto | Descrizione | Livello progettuale da attuare | Tipologia opera/intervento | Funzione dell'intervento | Contesto | Principale viabilità interessata interessate | Ente realizzatore | Comune/i |
|--|---|--------------------------------|----------------------------|-----------------------------|-----------------------------------|--|-------------------------------|---------------------|
| Variante alla SP8 | Dalla variante di Alpignano all'innesto con la SP8 | Fattibilità | Nuova sede | Collegamento | Pedemontana/Anulare metropolitana | 8 | CMTO | Pianezza San Gillio |
| Adeguamento viabilità di Rivoli | Rivoli nord | Fattibilità | Adeguamento e rotonde | Collegamento | Asse Torino - Rivoli | | Comune | Rivoli |
| Circonvallazione nord di Rivoli | Da strada Bastone a tangenziale | Fattibilità | Nuova sede | Varianti e Circonvallazioni | Circonvallazione Rivoli | | CMTO | Rivoli |
| Completamento circonvallazione sud di Rivoli | Da c.so Allamano alla SP143 per Rivalta | Fattibilità | Potenziamento | Varianti e Circonvallazioni | Circonvallazione Rivoli | 143 | CMTO | Rivoli |
| Collegamento anello tangenziale di Rivoli e riqualificazione | Dallo svincolo di Bruere a c.so Allamano | Fattibilità | Nuova sede | Collegamento | Asse Torino - Rivoli | | CMTO-Comune-Concess. autostr. | Rivoli |
| Collegamento Collegno-Grugliasco | Da via Tampellini in Collegno a viale Torino a Grugliasco | Fattibilità | Nuova sede e adeguamento | Collegamento | Asse Torino - Rivoli | | CMTO-Comune | Collegno |
| Variante collinare di Rivoli | Dalla SP184 alla SP186 | Studio | Nuova sede | Collegamento | Anulare metropolitano | 184, 186 | Concess. autostr.-Enti vari | Rivoli |
| Circonvallazione di Reano. SP184 - SP185 | Collegamento tra la SP184 di Villarbasce e la SP185 di Buttigliera Alta in comune di Reano (da nord/est a sud/est di Reano) | Preliminare | Nuova sede | Varianti e Circonvallazioni | Variante Reano | 184, 185 | CMTO | Reano |
| Circonvallazione di Reano. SP185 - SP186. | Da nord/est di Reano alla SP186 di Buttigliera | Preliminare | Nuova sede | Varianti e Circonvallazioni | Variante Reano | 185, 186 | CMTO | Buttigliera d'Asti |
| Varianti di San Gillio | Dalla SP8 a via Alpignano | Studio | Nuova sede | Varianti e Circonvallazioni | Variante San Gillio | 8 | CMTO-Comune | San Gillio |
| Varianti di San Gillio | Da strada La Cassa a strada San Gilio | Studio | Nuova sede | Varianti e Circonvallazioni | Variante San Gillio | ? | CMTO-Comune | San Gillio |
| Collegamento SP25-Rosta-Buttigliera | Collegamento della SP186 con la SP25 del Moncenisio | Preliminare | Nuova sede | Collegamento | Viabilità Rosta-Buttigliera | 25, 186 | CMTO | Rosta |
| Variante di Sangano | Dalla SP589 a via Gino in Sangano | Preliminare | Nuova sede | Collegamento | Variante Sangano | 589 | Comune | Sangano |
| Variante di Sangano | Da via Gino alla SP184dir1 fino alla SP589 | Preliminare | Nuova sede | Collegamento | Variante Sangano | 184dir1, 589 | CMTO | Sangano |
| Variante sud-est di Alpignano | Dalla SP178 a via Collegno | Preliminare | Nuova sede | Varianti e circonvallazioni | Variante Alpignano | 178 | R.F.I. | Alpignano |
| Variante sud-est di Alpignano | Da via Collegno alla SP24 | Fattibilità | Nuova sede | Varianti e Circonvallazioni | Variante Alpignano | 24 | CMTO | Alpignano |

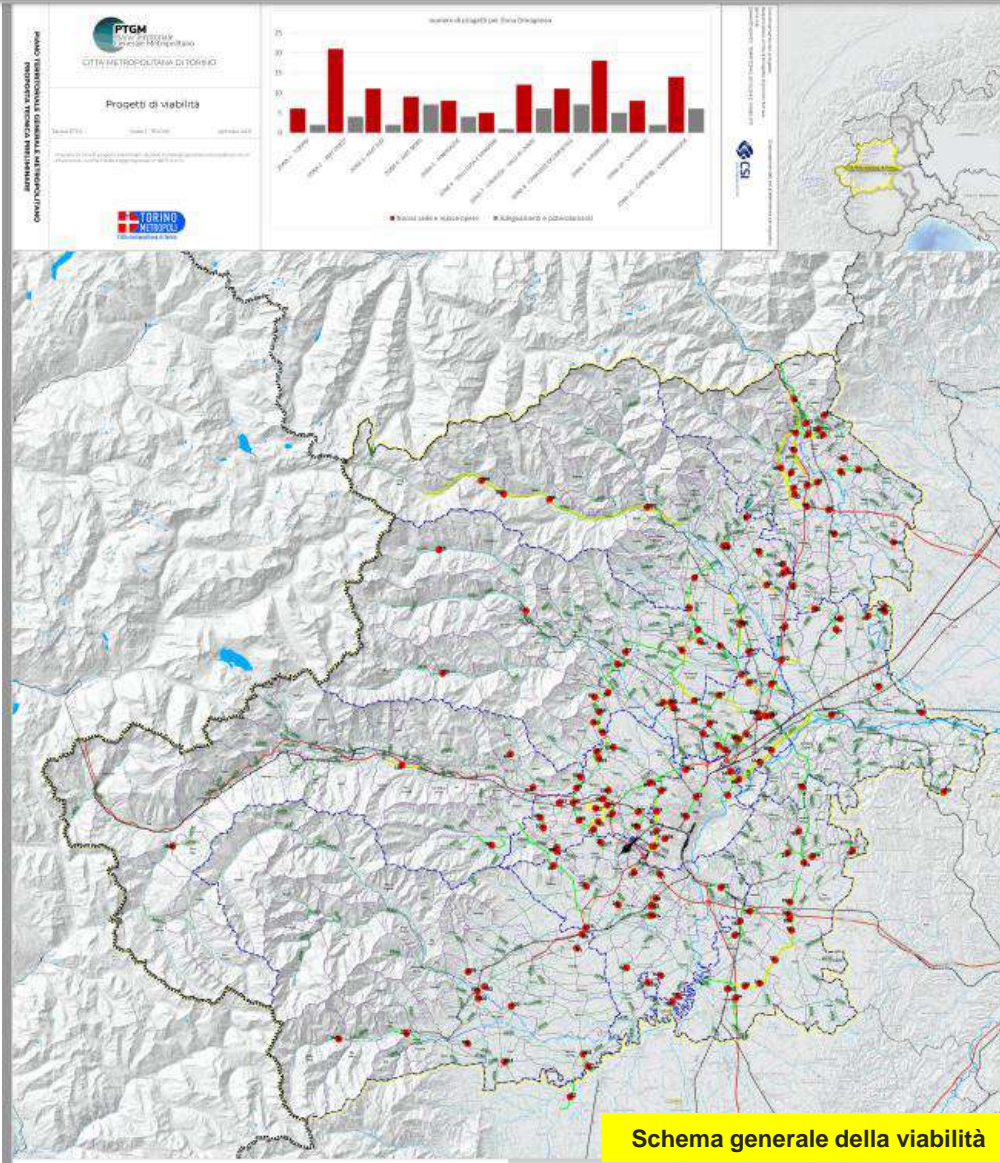

Schema normativo

Lo **schema generale della viabilità** assume **carattere ordinatorio per l'approvazione dei progetti di nuovi tracciati di competenza della CMT0 (PTP4 - Progetti di viabilità)**.

Dalla data di approvazione del PTGM, i **Comuni non possono adottare varianti generali e strutturali ai PRG** che contengano previsioni in contrasto con le indicazioni di "nuova sede e nuove opere" riportate sulla Tavola PTP4 - Progetti di viabilità. La verifica deve essere effettuata anche nell'ambito delle Varianti strutturali non direttamente interessate dal sedime stradale in previsione.

È possibile proporre modifiche ai tracciati previsti, da valutare in sede di Conferenza, a **condizione che siano assicurate le funzioni di collegamento ipotizzate dal PTGM**, nei seguenti casi:

- nuove esigenze, sopravvenute dopo l'approvazione del PTGM, derivanti da mutate condizioni di contesto sociale, ambientale ed economico;
- mutato assetto urbanistico;
- nuove indicazioni derivanti da piani generali o di settore sovraordinati al PTGM;
- errori o imprecisioni dei tracciati della tavola PTP4.

Schema normativo – SOSTENIBILITA'

Il PTGM definisce i **criteri da adottare** in fase di programmazione, pianificazione, progettazione e realizzazione delle infrastrutture stradali, tra i quali:

- razionalità funzionale, ottimizzazione **rapporto costi-benefici**, preferenza per sistemi **interscambio modale**
- Attenzione agli **impatti ambientali**
- integrazione delle esigenze delle diverse categorie di utenti e **sicurezza**
- **Contenimento consumo di suolo e frammentazione territoriale**
- salvaguardia struttura fondiaria dei **suoli agricoli e dei varchi**
- salvaguardia **del paesaggio e delle componenti storico-culturali**
- salvaguardia dell'integrità dell'**Infrastruttura verde**
- particolare attenzione ai rischi legati al **dissesto idrogeologico** ed ai **cambiamenti del clima**

I piani e programmi di settore relativi a viabilità e trasporti, compreso il PUMS, fanno propri i tracciati storici individuati alla tavola; identificano e tutelano le relative opere di pregio.

Per le nuove infrastrutture deve essere approfondito l'eventuale impatto paesaggistico-ambientale e devono essere obbligatoriamente previste soluzioni idonee a garantire la permeabilità allo spostamento della fauna.

CMT0 potrà predisporre linee guida per la valutazione della sostenibilità ambientale delle scelte di programmazione e progettazione delle infrastrutture stradali.

Schema normativo – RAPPORTO PTGM-PUMS

Il **PTGM** **sussume gli obiettivi e i contenuti del Piano urbano della mobilità sostenibile** per una compiuta ed armonica territorializzazione delle scelte ivi compiute, con particolare riguardo a:

- efficacia ed efficienza del sistema della mobilità;
- sostenibilità energetica ed ambientale (miglioramento della qualità dell'aria e tutela della salute pubblica)
- sicurezza della mobilità stradale, soprattutto per le fasce più deboli di popolazione;
- sostenibilità sociale ed economica

Il **PUMS** **assume gli obiettivi e criteri di sostenibilità e resilienza del PTGM**, attuandoli per quanto di competenza:

1. sostiene l'utilizzo di trasporti urbani non inquinanti, prediligendo tecnologie "pulite" (es. informazione e formazione sull'adattamento climatico)
2. incoraggia gli utenti a cambiare le proprie abitudini di mobilità (tassazione intelligente)
3. ottimizza la mobilità urbana con l'integrazione, interoperabilità e interconnessione tra le reti di trasporto
4. adotta azioni di *governance* della mobilità urbana per ridurre le emissioni (ZTL, zone 30 e altre politiche simili)
5. assicura la tutela e valorizzazione dei tracciati storici.

Per tutto quanto non direttamente disciplinato dal PTGM in ordine al sistema della viabilità, compresa la viabilità ciclabile, restano pienamente validi ed efficaci i contenuti del PUMS stesso, ai quali si rinvia ai fini della produzione di tutti gli effetti ivi previsti e conseguenti.



SISTEMA DELLE **INFRASTRUTTURE VERDI, BLU** **E DELLE AREE PROTETTE**

QUADRO CONOSCITIVO

AREE NATURALI PROTETTE

Le **Aree Protette** sono riconosciute quali componenti della **Rete delle Infrastrutture Verdi Blu Metropolitane** (RIVBM). Quest'ultima è definita come «*rete di aree naturali e seminaturali pianificata a livello strategico con altri elementi ambientali, progettata e gestita in maniera da fornire una vasta gamma di Servizi Ecosistemici*»

Il PTGM **persegue la tutela ed il ripristino della biodiversità e degli ecosistemi degradati, del capitale naturale nel suo complesso e la mitigazione dei cambiamenti climatici.**

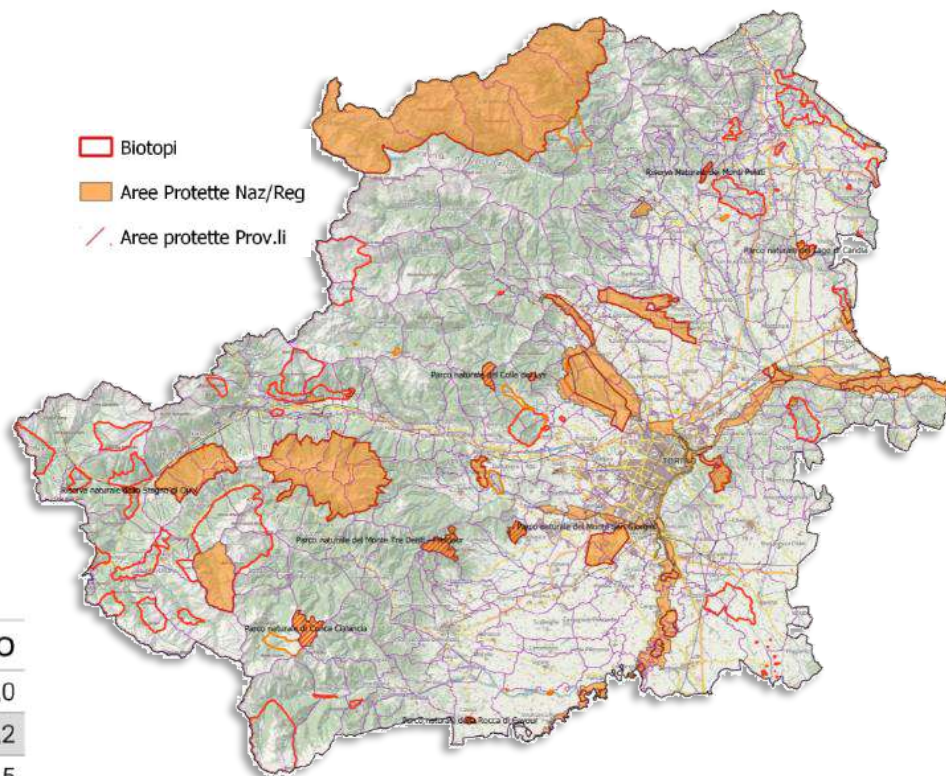

| | tipologia | km | % CmTO |
|---|-------------------------|---------|--------|
| 1 | Parchi nazionali | 339,7 | 5,0 |
| 2 | Parchi regionali | 492,7 | 7,2 |
| 3 | Parchi provinciali | 31,9 | 0,5 |
| 4 | Tutela Rete Natura 2000 | 1.065,7 | 15,6 |

AREE NATURALI PROTETTE NELLA ZONA OMOGENEA

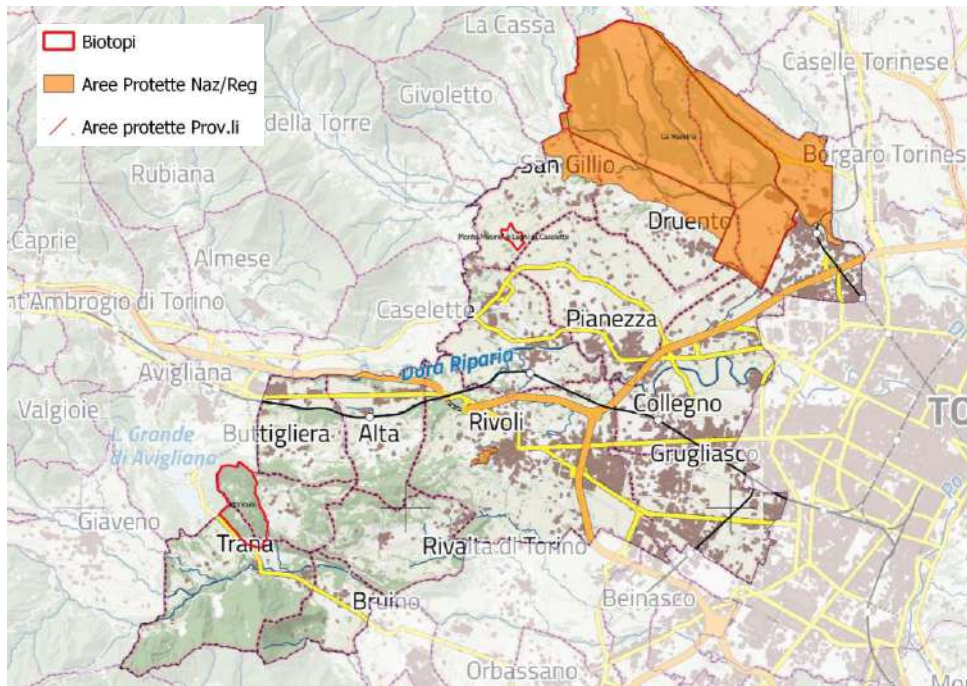

| | |
|--|---|
| Parco naturale La Mandria | Ente di gestione della Mandria e dei Parchi Valli di Lanzo |
| Zona naturale di salvaguardia della Collina di Rivoli | Ente di gestione delle aree protette dell'Area metropolitana di Torino |
| Zona naturale di salvaguardia della fascia fluviale del Po-tratto torinese | Ente di gestione delle aree protette del Po, del Sangone e della Collina torinese |
| La Mandria | SIC |
| Monte Musine' e Laghi di Caselette | SIC |
| Moncuni | SIM |

| tipologia | km ² | % CmTO |
|-------------------------|-----------------|--------|
| Parchi regionali | 49,2 | 10,0 |
| Tutela Rete Natura 2000 | 27,9 | 2,6 |

Aree protette

Fonte Regione Piemonte

Superficie dell'area protetta di ciascun comune

Tipologia area protetta: ● Parchi regionali ● Tutela Rete Natura 2000

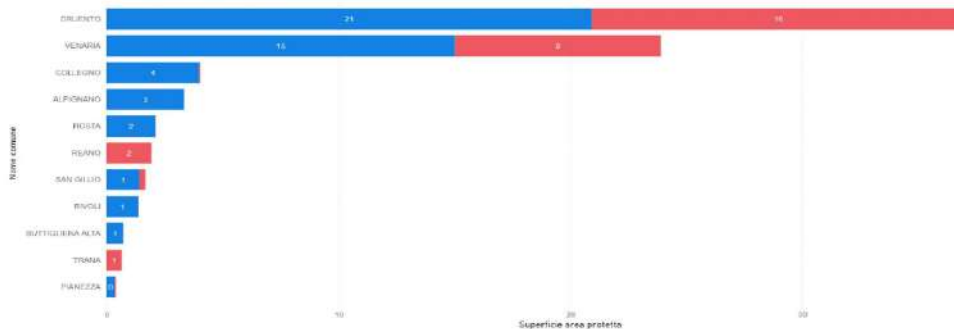



SISTEMA DELLE **INFRASTRUTTURE VERDI, BLU** **E DELLE AREE PROTETTE**

OBIETTIVI, STRATEGIE E SCHEMA NORMATIVO

INFRASTRUTTURE VERDI E BLU

AREE PROTETTE

SPAZI APERTI PERIURBANI

STRATEGIE METROPOLITANE

STG2d_Valorizzazione, anche a fini turistici, delle risorse culturali, ambientali e paesaggistiche e delle vocazioni e caratteri peculiari dei territori in un progetto unitario di rete diffusa

STG5a_Riqualificazione prioritariamente ad usi naturalistici di aree compromesse

STG5b_Tutela e valorizzazione delle componenti ambientali e naturalistiche in ambito urbano, periurbano e rurale

STG5c_Aumento della dotazione di aree verdi naturali e declinazione alla scala metropolitana della "infrastruttura verde"

Azo5c4_Incremento delle aree che costituiscono riserva di biodiversità (parchi e siti Rete Natura 2000)

Azo5c5_Elaborare da parte dei Comuni dei Piani Generali per il Verde

Azo6b4_Agire tramite i Contratti di Lago e di Fiume

Riferimenti principali allo Schema normativo

Art. 24 - IVURB - Infrastrutture Verdi in ambito urbano

Art. 45 RIV – Rete Metropolitana delle Infrastrutture Verdi

Art. 46 COFL – Contratti di fiume e Contratti di Lago

Art. 47 CORR – Fasce perifluviali, perilacuali, territori contermini e corridoi di connessione ecologica

Art. 18 CIRCA - Riqualificazione territoriale ed ambientale e catalogo compensazioni

Art. 44 SAP – Spazi Aperti Periurbani

Art. 48 APROT- Aree naturali protette, aree contigue, aree di conservazione della biodiversità (Rete Natura 2000) e zone naturali di salvaguardia.

RETE METROPOLITANA DELLE INFRASTRUTTURE VERDI

Obiettivo: adattamento ai cambiamenti climatici; resilienza; vivibilità del territorio; attrazione di funzioni qualificate; biodiversità; qualità paesaggistica

Il PTGM definisce gli elementi portanti dell'IV, anche in riferimento alla *Rete ecologica regionale* (l.r. 19/09; art. 42 tav. P5 del Ppr)

Il nuovo progetto del “**Sistema naturale e delle Infrastrutture Verdi**” a partire dal “*progetto di sistema del verde e delle aree libere rispetto al PTC2* (tav. 3.1):

- riconferma la **tutela delle aree già formalmente riconosciute come di elevato pregio naturalistico-ambientale**, (aree protette, siti Rete Natura 2000, ma anche aree individuate ai sensi del d.lgs.142/2004)
- affina l'**individuazione degli elementi di connettività** del progetto di “*rete*” (i cosiddetti **corridoi di connessione ecologica**)
- recepisce e sviluppa a scala metropolitana le **indicazioni del PPR** (in particolare la **Rete di connessione paesaggistica**)
- **Aggiorna il sistema normativo** per tutelare la biodiversità e il Capitale Naturale nel suo complesso.

ELEMENTI DELLA RETE METROPOLITANA DELLE INFRASTRUTTURE VERDI (IV)

| | |
|--|---|
| NODI PRINCIPALI E SECONDARI | Aree protette nazionali, regionali e metropolitane, Siti Natura 2000 (SIC, ZPS e ZSC), Zone Naturali di Salvaguardia, Aree contigue |
| CONNESSIONI ECOLOGICHE | Corridoi su rete idrografica, corridoi ecologici, stepping stone e le principali fasce di connessione sovregionale |
| AREE DI PROGETTO | I. Aree tampone (buffer zone), in cui modulare l'impatto antropico fra il nodo e l'ambiente esterno II. Contesti dei nodi III. Contesti fluviali da tutelare e riqualificare (tratti spondali vegetazione, ecc...) IV. Varchi ecologici individuati a scala territoriale |
| AREE DI RIQUALIFICAZIONE AMBIENTALE | Ambiti in cui sviluppare azioni per assicurare e ricostruire connessioni ecologiche, nonché ricreare connettività anche minime (es. siepi e filari) |

Schema normativo

I PRG devono recepire gli elementi della Rete di IV metropolitana di cui alla tavola PTP6 e **progettare la Rete di IV di livello locale** definendo le modalità specifiche di intervento al loro interno

Le aree protette sono **nodi/Core Areas** della **Rete Ecologica** Regionale e Metropolitana e della Rete Metropolitana delle IV

Il **PTGM**, al fine di contribuire agli obiettivi dell'**Agenda 2030** per lo Sviluppo Sostenibile e della Nuova Strategia Europea sulla Biodiversità, e in recepimento delle disposizioni del **Ppr**, **individua nuove aree di cui intende richiedere alla Regione l'istituzione come aree protette.**

Il nuovo progetto della Rete Metropolitana delle Infrastrutture Verdi non si limita, quindi, ad approfondire e migliorare l'individuazione degli elementi di connettività, ma punta ad incrementare il numero e la superficie delle aree protette e dei Siti della Rete Natura 2000.

Il nuovo progetto della Rete Metropolitana delle Infrastrutture Verdi punta ad incrementare le aree protette e i Siti della Rete Natura 2000.

Il PTGM propone le seguenti nuove aree:

1. modifica perimetrazione parco Tre Denti-Freidour
 2. **ampliamento del Parco naturale del Monte San Giorgio**
 3. ampliamento del parco naturale della Conca Cialancia
 4. istituzione del Parco naturale dei 5 laghi
1. SIC della Conca Cialancia e dei 13 laghi
 2. ampliamento della ZSC del Monte del Musinè e Laghi di Caselette
 3. SIC dell'area umida di Malpasso

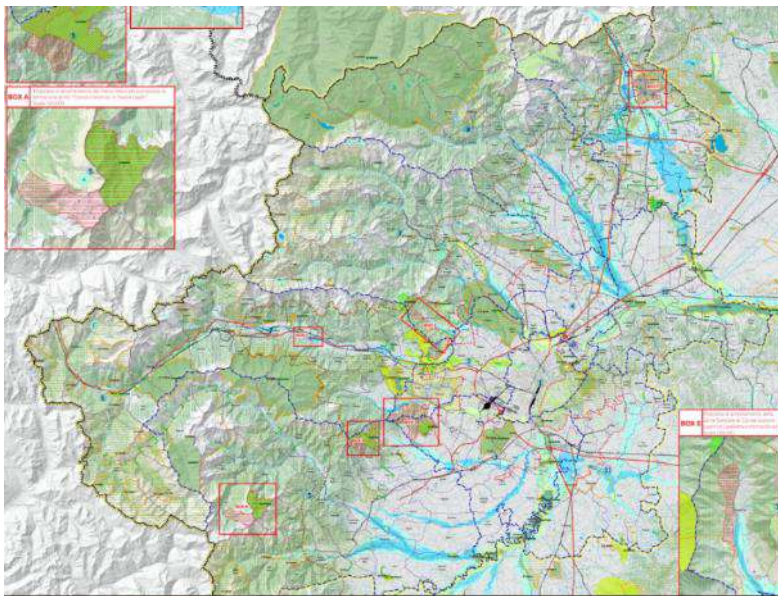

Schema normativo

Nelle aree protette e nei siti della Rete Natura 2000 sono da **evitare gli interventi di trasformazione che frammentino il territorio o ne compromettano la funzionalità ecologica.**

I piani d'area, piani naturalistici e piani di gestione devono comprendere specifiche misure e prevedere interventi per la salvaguardia e incremento della biodiversità, nonché per la riqualificazione e la valorizzazione ecologica e paesaggistica compreso il miglioramento e potenziamento delle relazioni di continuità con gli altri elementi di interesse naturalistico dell'intorno e della Rete di IV

PROPOSTA AMPLIAMENTO AREA PROTETTA

| | |
|------------------------|--|
| Nome | PARCO NATURALE MONTE SAN GIORGIO |
| Regime di tutela | Parco naturale metropolitano |
| Tipologia proposta | Ampliamento. |
| Proposta - motivazioni | Il comune di Piossasco ha manifestato con nota prot. 8519/20202 del 15/04/20202 alla CMTO la .volontà di ampliare i confini . Il comune ha elaborato una ipotesi di ampliamento dei confini del parco che coinvolge i comuni limitrofi di Trana, Sangano e Bruino. Con DCC n166 del 23/12/20202 il comune ha approvato una bozza di «Protocollo di Intesa per la razionalizzazione dei confini dell'area protetta del Monte San Giorgio» |
| Dimensione | Da 387,84 ha a 2.359 ha di Parco |

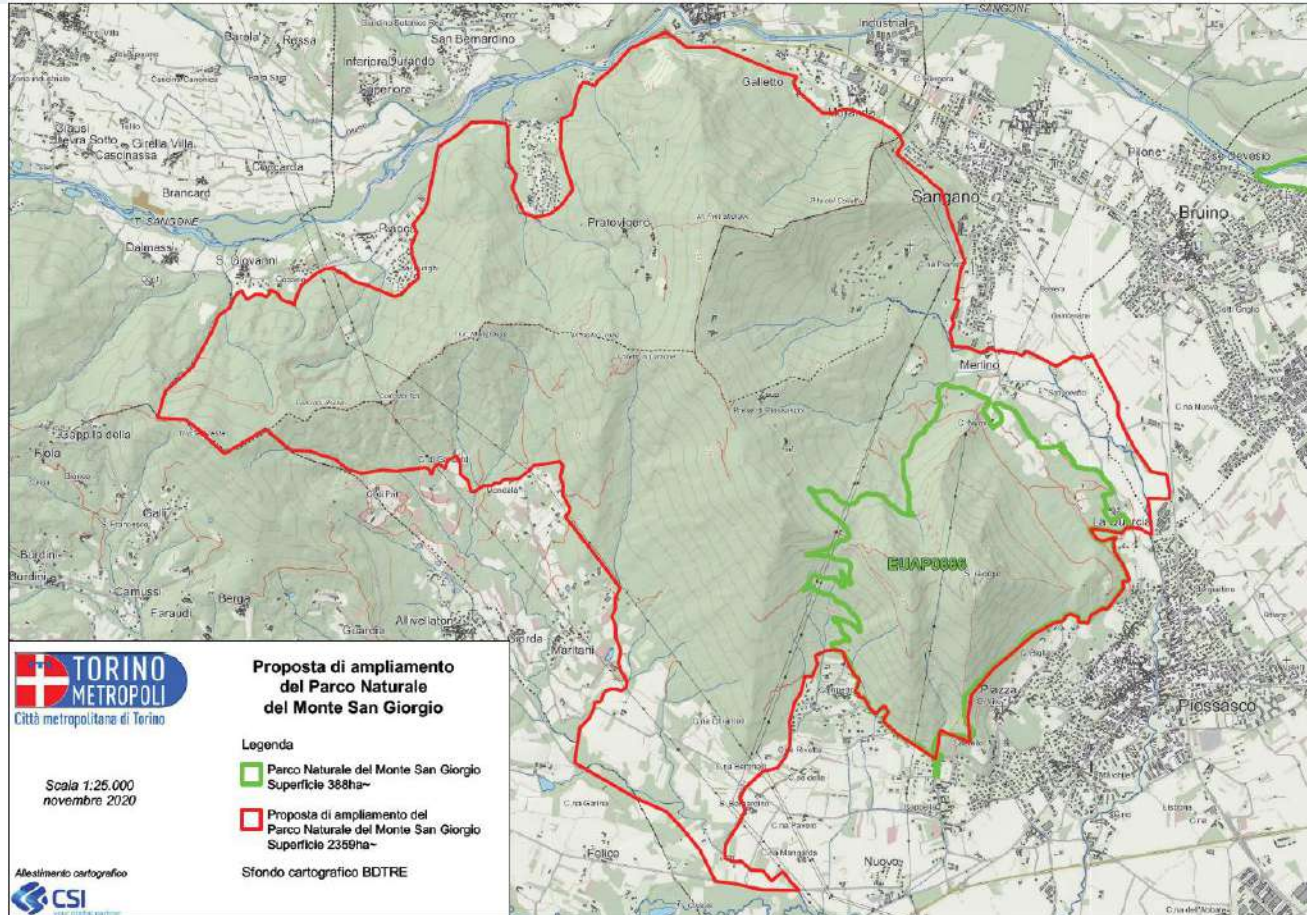

Il PTGM provvede a ri-perimetrare il periurbano torinese (Cfr. DISAFA e DIST) **per la tipizzazione degli spazi aperti periurbani (SAP)** sulla base della predominanza di:

- valenza produttiva e alimentare
- riconoscibilità storico-culturale
- *presenza di aree agricole e forestali ad alto valore naturale*
- *valore percettivo-visivo*
- importanza fruitiva e ricreativa

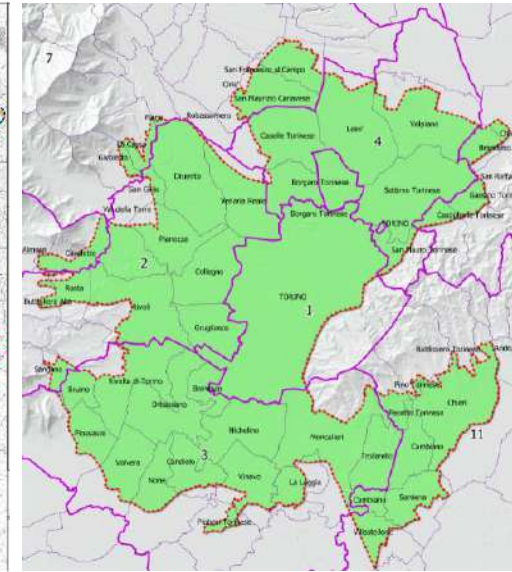
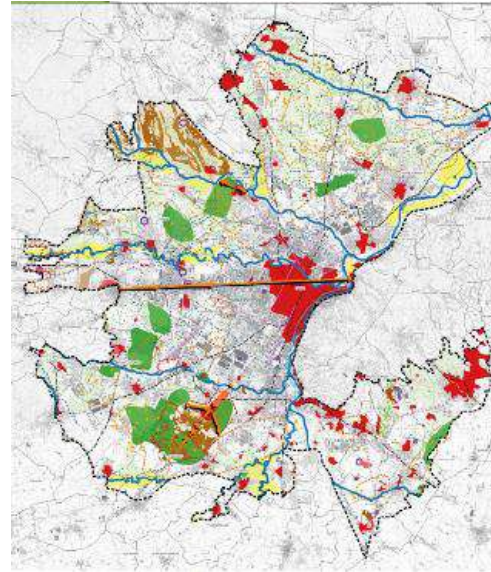

Spazi aperti periurbani = zone di contatto tra città e campagna caratterizzate da relazioni materiali e immateriali di tipo funzionale, socio-economico, spaziale, ecosistemico.

Schema normativo

I PRG e i Piani del Verde dei Comuni interessati dagli SAP-To (e facoltativamente gli altri Comuni caratterizzati dalla presenza di SAP), **individuano i valori e le eventuali criticità presenti in queste aree.**

Negli spazi aperti periurbani i PRG prevedono:

- salvaguardia degli elementi della rete di IV e la valorizzazione dei servizi ecosistemici;
- salvaguardia delle componenti storico-culturali e percettivo-identitarie;
- implementazione della connettività delle reti fruibili per il miglioramento dell'accessibilità a fini ricreativi;
- riqualificazione ambientale con mitigazione degli impatti antropici e delle pressioni connesse alla diffusione delle aree urbanizzate

Linee guida Spazi aperti periurbani - LG SAP

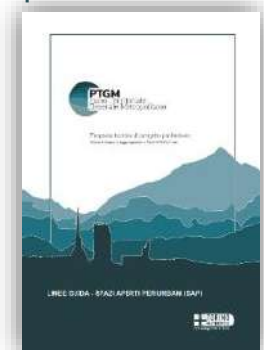



SISTEMA DEL **PAESAGGIO E DEI BENI** **STORICO CULTURALI**

QUADRO CONOSCITIVO
OBIETTIVI, STRATEGIE E SCHEMA NORMATIVO

La CMT0 ha provveduto a:

- **aggiornare ed integrare le banche dati** sulle componenti caratterizzanti e strutturanti il paesaggio;
- **Verificare la gerarchia dei centri storici**
- Avviare l'analisi degli intorni visivi

Detrazioni visive

- criticita_lineari_upp
- criticita_puntuali_upp
- Linee di detrazione (nuova individuazione)
- Punti di detrazione (nuova individuazione)

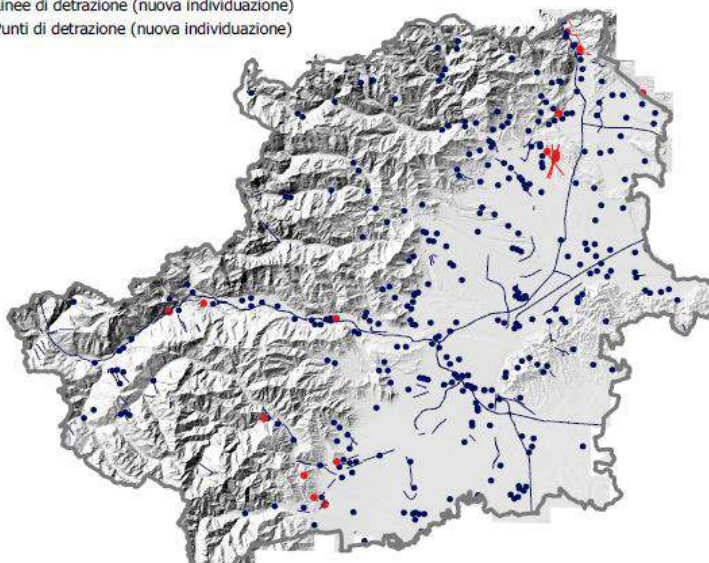

Legenda

- centri_storici_12_2019
- ⊕ Poli_religiosita_12_2019
- produzione_industriale_storica_12_2019
- sistemi_ville_parchi_giardini
- ★ sistemi_fortificazioni_def
- sistemi_testimonianze_territorio_rurale
- presenza_sistemi_irrigui
- viabilita_storica_12_2019
- villeggiatura_loisir_def
- infrastrutture_turistiche_montagna
- nuclei_alpini_def

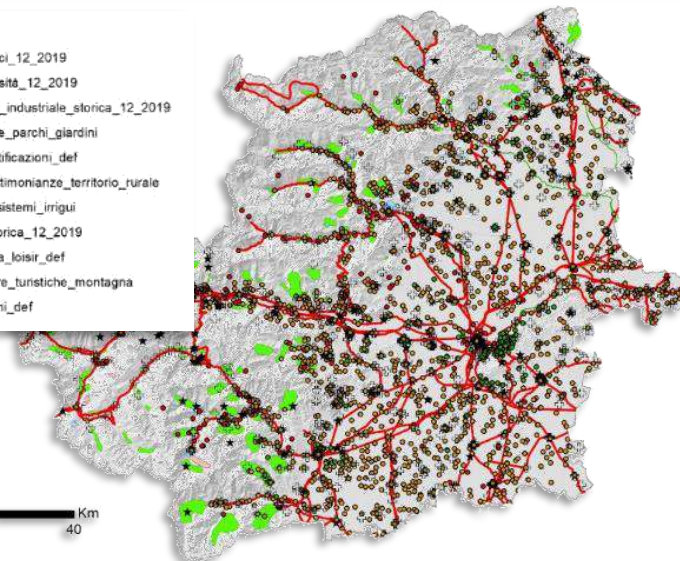

Componenti storico culturali -confronto geodati Ppr, PTGM (Elaborazione LINKS Foundation)

Legenda

- Limiti amministrativi Città Metropolitana
- Retroadm_12_2019
- preseuz_induatr_storica_12_2019

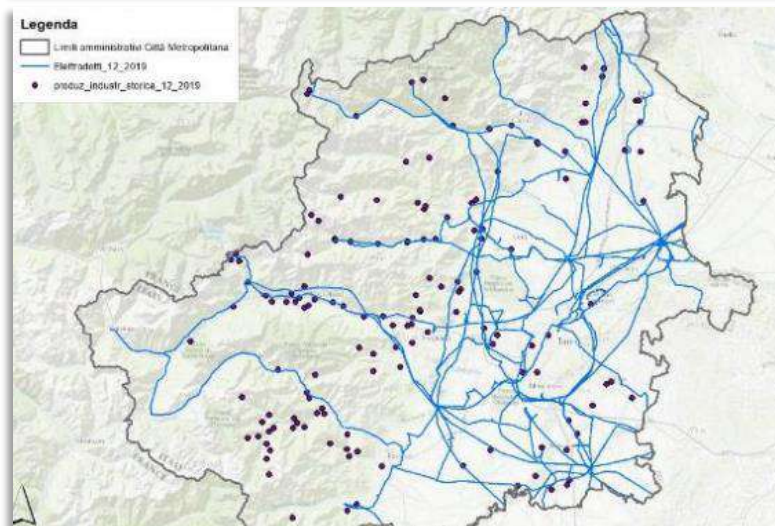

Aree ed impianti storici della produzione industriale ed energetica - confronto geodati Ppr, PTGM (Elab. LINKS Foundation)

PAESAGGIO E DEI BENI STORICO CULTURALI ADEGUAMENTO AL PPR

STRATEGIE METROPOLITANE

STG2d_Valorizzazione, anche a fini turistici, delle risorse culturali, ambientali e paesaggistiche e delle vocazioni e caratteri peculiari dei territori in un progetto unitario di rete diffusa

STG3d_Conservazione e miglioramento delle identità peculiari ed irriproducibili dei paesaggi metropolitani

STG5b_Tutela e valorizzazione delle componenti ambientali e naturalistiche in ambito urbano, periurbano e rurale

Riferimenti principali allo Schema normativo

Articolo 38 RSCF – Rete storico-culturale e fruitiva metropolitana

Articolo 39 CSTOR – Centri e nuclei storici

Articolo 40 REM – Rete e Patrimonio escursionistico metropolitano

Articolo 41 POL – Belvedere e intorni visivi

Articolo 42 MONT – Montagna

Articolo 43 PROST – Aree ed impianti della produzione industriale ed energetica di interesse storico

ADEGUAMENTO AL PPR - CENTRI STORICI NELLA ZONA OMOGENEA

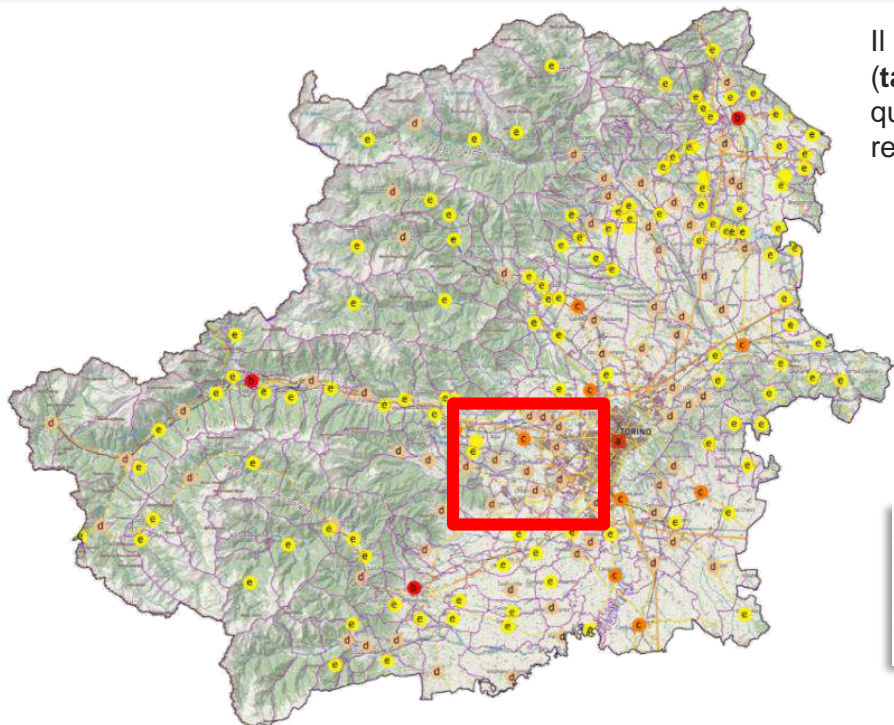

Il PTGM verifica la ripartizione dei **centri e nuclei storici** operata dal Ppr (**tabola PTP4 - RSCF - Rete storico, culturale e fruitiva**), riconoscendoli quali fattori strutturanti il paesaggio della CMT0 e "mete" all'interno della rete medesima.

Capoluogo metropolitano e di regione

-

Centri e nuclei con valenza storica rilevante

-

Centri e nuclei storici

- a) Capoluogo metropolitano e di regione: Torino
- b) Centri e nuclei con valenza storica rilevante
- c) Centri e nuclei caratterizzati per notevole qualità morfologica
- d) Centri e nuclei caratterizzati per media qualità morfologica
- e) Centri e nuclei di interesse locale metropolitano

Centri e nuclei caratterizzati per notevole qualità morfologica e identità storico-culturale

Rivoli
Venaria Reale

Centri/nuclei di media qualità morfologica e identità storico-culturale, a valenza storica notevole

Alpignano
Collegno
Grugliasco
Pianezza
Trana
Villarbasse

Centri e nuclei di interesse locale metropolitano

Buttigliera Alta
Druento
Reano

Schema normativo

I PRG e le relative varianti:

- **verificano le perimetrazioni** dei centri e nuclei storici individuati nei PRG vigenti, motivando eventuali scostamenti sulla base di rilievi, analisi critiche e valutazioni di approfondimento.
- Provvedono alla schedatura delle unità edilizie site all'interno dei perimetri d'anzì indicati, che ne documentano le condizioni architettoniche e tipologica e le modificazioni intervenute
- Nei centri storici dei Comuni turistici, **attivano politiche di tutela e valorizzazione**, con particolare attenzione al mantenimento delle strutture storiche di fruizione della montagna.

I centri storici di interesse medio e locale sono luoghi di sperimentazione di azione di *social housing* (Cfr. PSM Azione 5.2.1 Social housing per la rivitalizzazione dei piccoli centri e delle borgate alpine)



RETE STORICO CULTURALE E FRUITIVA METROPOLITANA

Il PTGM riconosce ed approfondisce gli elementi della **Rete di connessione paesaggistica** di cui all'art. 42 del Ppr composta dalle reti storico-culturale, fruitiva ed ecologica individuando alla tavola PT4-RSCF-Rete storico, culturale e fruitiva, la **Rete storico culturale e fruitiva metropolitana (RSCFM)** quale **sistema di mete e percorsi di interesse storico-culturale e naturale**, anche se non direttamente interconnessi tra loro, da salvaguardare e valorizzare.

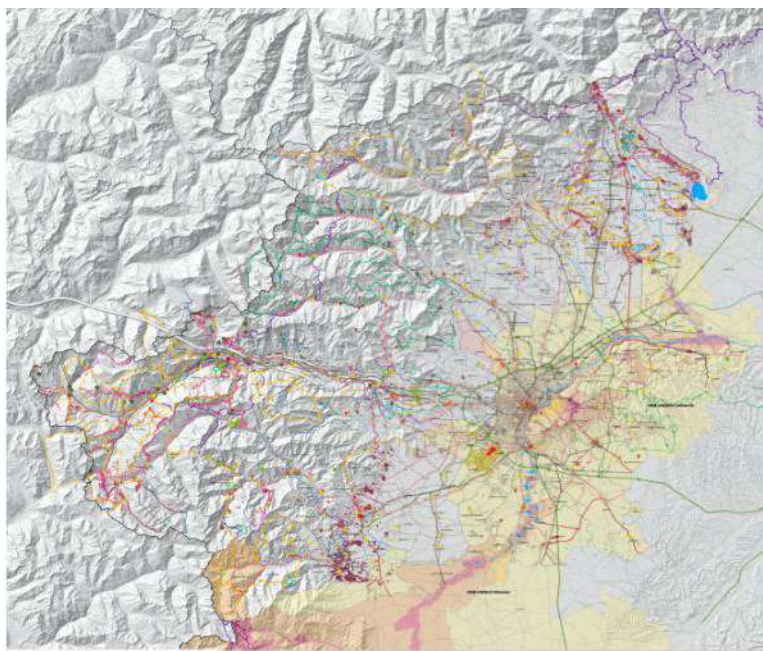

| | COMPONENTI | Ppr |
|---|---|----------------------------|
| METE | Centri e nuclei storici | art. 24 |
| | Siti del patrimonio mondiale dell'Unesco (Residenze Sabaude e i Sacri monti) | art. 33 co.5 (prescr.) |
| | Tenimenti dell'Ordine del Mauriziano | art. 33 co.13 (prescr.) |
| | Poli della religiosità | art. 28 |
| | Sistemi di fortificazioni | art. 29 |
| | Aree ed impianti della produzione industriale ed energetica di interesse storico | art. 27 |
| | Zone di interesse archeologico | art. 23 co.8 (prescr.) |
| | Belvedere | art. 30 |
| | Sistemi di ville parchi e giardini | art. 26 co.4 (prescr.) |
| | Altri beni storico culturali e paesaggistici | |
| | Aree Man and Biosphere – MAB, dell'Unesco (Collina Po, Monviso) | - |
| | Aree gravate da uso civico | art. 33 co.19 (prescr.) |
| | Aree della viticoltura | - |
| | Laghi e relativi territori contermini di cui all'art. 142 co.1 let. b) del dlgs 42/2004 | Art. 15 co.9, 10 (prescr.) |
| Aree protette, siti Rete Natura 2000, singolarità geologiche e geositi, aree umide, aree di pregio ambientale (art. 136 e 157) compresi gli alberi monumentali, i territori coperti da boschi e foreste | Art. 18 | |
| PERCORSI | Viabilità storica e patrimonio ferroviario | Art. 22, Art. 23, Art. 30, |
| | Strade militari | |
| | La rete degli itinerari e dei percorsi escursionistici di interesse metropolitano | - |

Schema normativo

I Comuni e gli altri soggetti del territorio concorrono alla **valorizzazione e alla promozione turistica della Rete** e dei suoi elementi. I PRG e i piani settoriali:

- assicurano il riconoscimento e la **salvaguardia** delle **mete** e dei **percorsi** nonché delle ulteriori significative testimonianze di interesse storico-culturale rilevabili alla scala locale;
- salvaguardano **le relazioni simboliche** e **visivo-percettive** degli elementi di interesse storico-culturale ed il loro contesto;
- **valorizzano in termini turistico-culturali** le mete ed i percorsi della Rete storico culturale e fruitiva, sostenendone l'inserimento in circuiti di fruizione di livello sovracomunale;
- assicurano adeguata **accessibilità** ai luoghi privilegiando soluzioni di **mobilità sostenibile**, innovativa ed integrata.

RETE ESCURSIONISTICA METROPOLITANA NELLA ZONA OMOGENEA

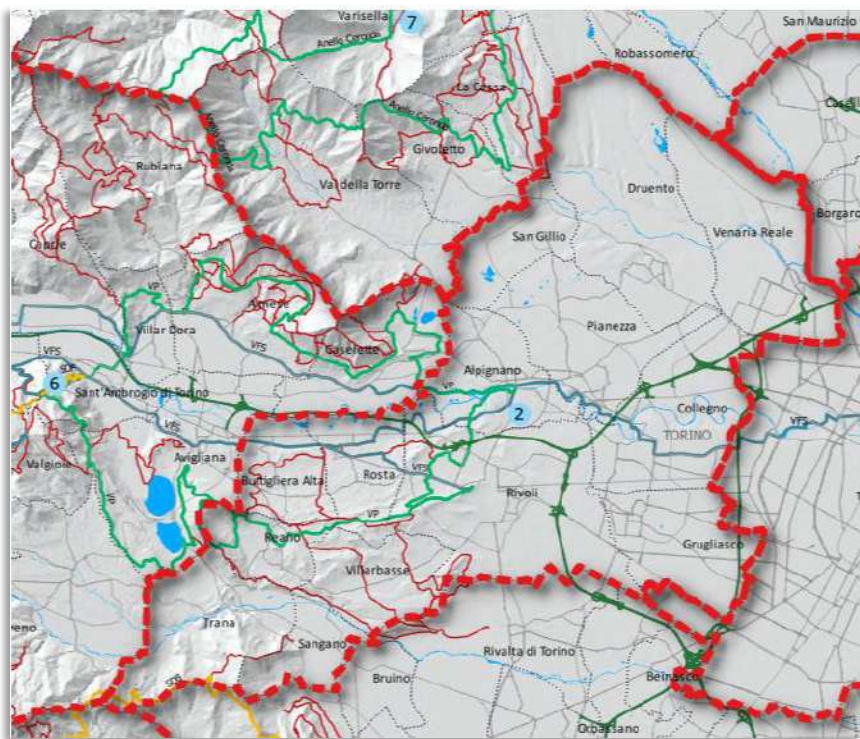

**Circa 27 km di sentieri
iscritti al Catasto regionale nella Zona Omogenea**

**Circa lo 0,5%
dei sentieri (km) presenti sul territorio CMTO**

Obiettivo: turismo sostenibile e culturale

Schema normativo

I PRG riportano, precisando ove opportuno, la REM e adeguano i regolamenti di Polizia rurale inserendo la **clausola di transitabilità su sedimi privati attraversati da tracciati inclusi nella REM** alle condizioni stabilite nell'atto di pubblicità emanato dalla Regione ai fini dell'inserimento nella Rete regionale.

Disciplinano la rete **assicurando la permanenza, continuità e leggibilità del tracciato antico** anche in presenza di modifiche e varianti; l'integrità, mantenimento e ove possibile ripristino, dei caratteri costruttivi, morfologici e vegetazionali caratterizzanti e dei materiali originari e la conservazione e leggibilità dei segni storici.

POLI, BELVEDERE E SENSITIVITA' VISIVA

Obiettivo: Valorizzazione del paesaggio e qualificazione delle visuali panoramiche

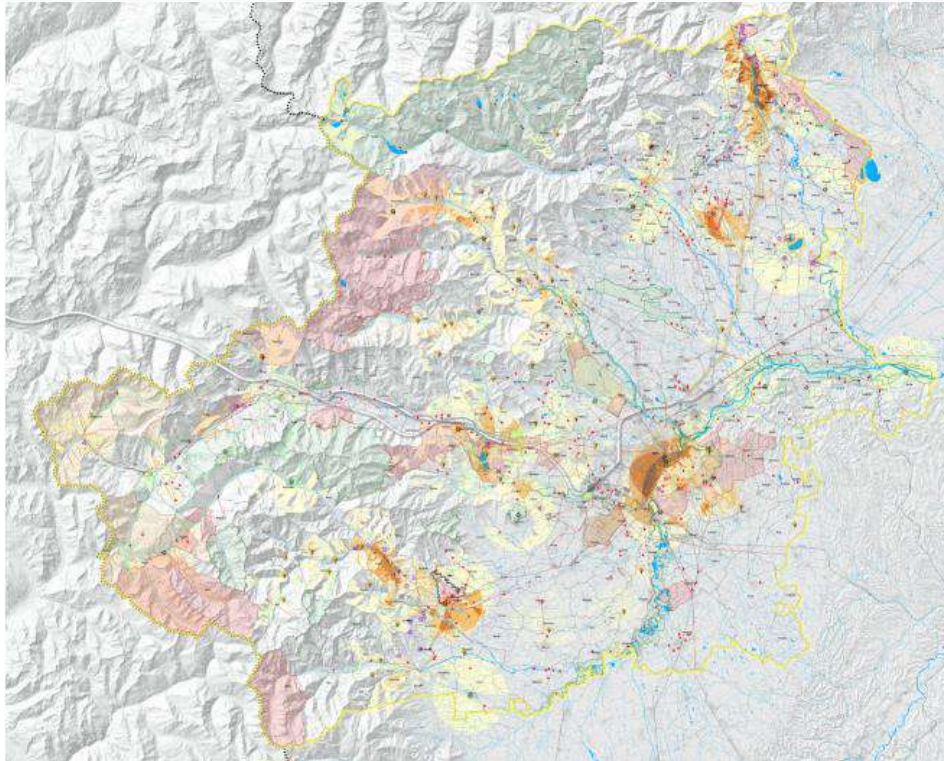

La valorizzazione del paesaggio e delle sue componenti avviene nel PTGM anche attraverso la salvaguardia dei luoghi privilegiati per la sua osservazione; pertanto è stato realizzato un censimento dei **belvedere** [art. 30 del Ppr], dei **punti** e dei **percorsi panoramici**, intesi come elementi qualificanti dai quali apprezzare il paesaggio metropolitano e fruirne anche in termini turistici.

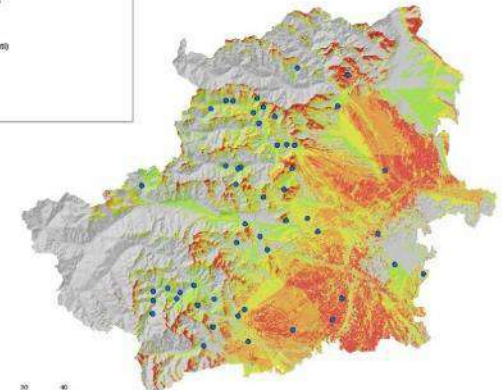

Schema normativo

I PRG e le relative varianti **verificano i belvedere** (Rete storico-culturale e fruitiva). Ove necessario **li integrano, provvedono a tutelarli e ad assicurare l'accessibilità ai quelli liberamente fruibili**.

Tutelano e operano per migliorare le visuali panoramiche delle aree sottese agli intorni visivi fruibili dai belvedere.

Individuano idonee aree a servizi, funzionali alla fruibilità dei belvedere (aree a parcheggio, aree verdi), di preferenza raccordate alla rete ciclabile e raggiungibili tramite la rete di itinerari e percorsi escursionistici e dispongono al fine di evitare che le nuove trasformazioni visibili dai belvedere e dai poli della religiosità costituiscano fattori dequalificanti il paesaggio anche riferendosi alle Linee guida predisposte da MiBAC, Regione Piemonte e Università e Politecnico di Torino.



OSSERVATORI, GEOPORTALE, DASCHBOARD PTGM

Il **sistema informativo geografico (SIG)** della CMTo opera attraverso gli **Osservatori tematici statici e dinamici**, le banche dati territoriali ed ambientali.



Aggiornamento e adeguamento del Piano Territoriale di Coordinamento Provinciale



Varianti al PTC1 ai sensi dell'art. 10 della legge regionale n. 58/77 s.m.j., secondo le procedure di cui all'art. 7;
Adottata dal Consiglio provinciale con Deliberazione n. 26817 del 20/07/2010
Approvata dal Consiglio regionale con Deliberazione n. 121-29750 del 23/07/2011
(B.U.R. n. 32 del 11/08/2011)

SCHEDE COMUNALI
LUGLIO 2015



E' in corso di predisposizione il nuovo servizio di esposizione dati «**DASHBOARD PTGM**» che **sostituirà le schede comunali statiche del PTC2**

Superficie e altimetria

Fonte: ISTAT 2010

Mapa con limiti dell'ambito scelto e dei comuni appartenenti

Zona altimetrica
● COLLINA
● MONTAGNOLA
● PIANURA



170 [mq] - Min quota s.l.m.
2.035 [mq] - Max quota s.l.m.

| Zona altimetrica | Numero comuni | Superficie territoriale | % CMTO superficie |
|------------------|---------------|-------------------------|-------------------|
| MONTAGNOLA | 155 | 1.565 | 7,62 |
| COLLINA | 66 | 1.189 | 5,87 |
| PIANURA | 12 | 460 | 2,23 |

Superficie territoriale per Zona altimetrica



Infrastrutture di trasporto

Fonte: Regione Piemonte - ISTAT - CMTO - Elaborazione di Torino

Strade



| Classificazione | lunghezza (km) | Potenzialità (CMTO/anno) |
|------------------------------|----------------|--------------------------|
| C - infrastruttura nazionale | 6.907,08 | 202,67 |
| F - strada locale o rurale | 4.120,36 | 1.540,00 |
| D - strada di quartiere | 3.823,37 | 1,00 |
| B - strada di collegamento | 344,83 | 0,36 |
| A - autostrada | 264,01 | 1,00 |
| E - infrastruttura privata | 145,00 | 23,00 |
| Totale | 14.264,04 | 2.070,03 |



Consumo di suolo - Serie storica 2012-2019

Fonte: ISPRA - Istituto Superiore per la Protezione e la Ricerca Ambientale

Incremento, normalizzato per anno

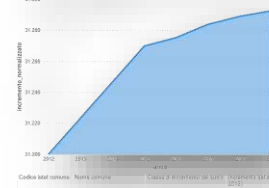

% suolo consumato per comune

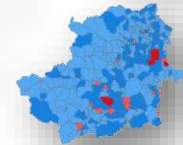

La CMTo **contribuisce ed è tramite per un'attiva partecipazione dei Comuni all'infrastruttura regionale per l'informazione geografica**, anche attraverso la sottoscrizione di specifici accordi, per l'attuazione di *Urbanistica Senza Carta*, per l'aggiornamento della BDTRE (Base Dati Territoriale di Riferimento degli Enti), per l'integrazione dei Geoportali, per lo sviluppo di progetti specifici.

Il SIG, attraverso le proprie basi di dati ed Osservatori tematici, **offre un supporto conoscitivo utile per i processi decisionali complessi e per la redazione di strumenti di pianificazione**, per la predisposizione di candidature e l'attuazione di progettazione di livello europeo e nazionale, in particolare sui temi di:

- Trasformazioni urbanistiche e territoriali e consumo di suolo
- Progetti strategici di rilievo sovra comunale
- Sistema economico e manifatturiero
- Sistema della mobilità
- Sistema del verde
- Beni storico, culturali e paesaggistici
- Rigenerazione territoriale e urbana
- Semplificazione dei procedimenti urbanistici, informatizzazione e dematerializzazione
- Fabbisogno abitativo sociale



Città metropolitana di Torino

Dipartimento territorio, edilizia e viabilità

Marco Marocco – *Vice Sindaco, Consigliere delegato alla Pianificazione territoriale*

Giannicola Marengo - *Dirigente Dipartimento*

Irene Mortari – *Responsabile Unità di progetto PTGM*

ptgm@cittametropolitana.torino.it

<http://www.cittametropolitana.torino.it/cms/territorio-urbanistica/ufficio-di-piano>
www.cittametropolitana.torino.it



ALLEGATI

UFFICIO DI PIANO: UNITA' DI PROGETTO PTGM (coordinamento)

Integrato dai Dipartimenti, Direzioni, Gruppi di lavoro e supporti specialistici esterni

| | | | | | |
|--------------------------|---|--|---|--|--|
| PIANIFICAZIONE INTEGRATA | DIPARTIMENTO TERRITORIO, EDILIZIA E VIABILITÀ | DIPARTIMENTO SVILUPPO ECONOMICO | DIPARTIMENTO AMBIENTE E VIGILANZA AMBIENTALE | DIPARTIMENTO EDUCAZIONE E WELFARE | |
| | UdP PTGM  | Udp PSM  | UdP Agenda sostenibilità ambientale | Direzione Formazione | Direzione Azioni integrate EELL |
| | UdP Mobilità sostenibile  | Direzione Attività produttive | Direzione Rifiuti e bonifiche | Direzione Istruzione e pari opportunità | Unità Special. Tutela del territorio |
| | Direzione Territorio e trasporti (comprende urbanistica) | Direzione Servizi alle imprese | Direzione Risorse idriche | | Direzione Comunicazione e rapporti con i cittadini e territori |
| | Direzione Viabilità 1 | Unità Speciale Progetti EU ed internazionali | Direzione Sistemi naturali | | |
| | Direzione Protezione civile | Unità Speciale Tutela flora e fauna | | | |

Gruppi di lavoro tematici CMT0

Tavolo della Montagna
Gruppo Natura
Gruppo Mitigazioni e compensazioni ambientali

Sistema informativo geografico

CSI Piemonte *presidio territorio*

Spazi aperti periurbani
DISAFA (Scienze agrarie e forestali)
DIST (Politecnico di Torino)

Linee guida paesaggi vitivinicoli
DIST - Politecnico di Torino

Supporto giuridico normativo:
Studio Comba

Analisi territoriali e Sistema insediativo residenziale:
FULL (Politecnico di Torino)
LINKS FOUNDATION

Analisi Sistema gerarchie polari e bacini funzionali:
META s.r.l.

VAS
LINKS FOUNDATION

CONFRONTO PRESCRIZIONI PPR e PTGM

Il PTGM, all'articolo 3 dello Schema di norme di attuazione, assume nella loro interezza e valenza le prescrizioni e specifiche prescrizioni d'uso di cui all'articolo 2 comma 4 delle Norme di Attuazione del Ppr e alle schede del Catalogo dei beni paesaggistici del Piemonte, Prima parte, che prevalgono sulle disposizioni eventualmente incompatibili e che sono di immediata applicazione per gli interventi sul territorio. Per agevolare la lettura e l'attuazione delle Norme da parte dei soggetti deputati ad adeguarsi ed attuare il PTGM, il richiamo alle prescrizioni del Ppr è stato ribadito all'interno degli articoli tematici del Piano.

| <i>Piano Regionale Paesaggistico</i> | | <i>PTGM</i> <i>Schema norme PTGM</i> |
|--------------------------------------|---|--|
| <i>Art.</i> | <i>Contenuti principali</i> | <i>Articoli</i> |
| Art.3 co. 9 | Ruolo e rapporto con i piani e i programmi territoriali | Art. 3 PPP - Raccordo tra pianificazione metropolitana, Piano territoriale regionale e Piano paesaggistico regionale |
| Art.13 co. 11, 12, 13 | Aree di montagna | Art. 42 MONT- Montagna |
| Art.14 co. 11 | Sistema idrografico | Art. 37 CIDRO - Impianti per la produzione di energia, telecomunicazioni e centrali idroelettriche |
| Art.15 co. 9, 10 | Laghi e territori contermini | Art. 38 RSCF - Rete storico-culturale e fruitiva metropolitana |
| Art.16 co.11, 12, 13 | Territori coperti da foreste e da boschi | Art. 35 BOS – Boschi, foreste e aree non costituenti bosco |
| Art. 18 co. 7, 8 | Aree naturali protette e altre aree di conservazione della biodiversità | Art. 48 APROT- Aree naturali protette, aree contigue, aree di conservazione della biodiversità (Rete Natura 2000) e zone naturali di salvaguardi (art. 48) |
| Art. 23 co. 8, 9 | Zone di interesse archeologico | Art. 38 RSCF - Rete storico-culturale e fruitiva metropolitana |
| Art.26 co. 4 | Ville, giardini e parchi, aree ed impianti per il loisir ed il turismo | Art. 38 RSCF - Rete storico-culturale e fruitiva metropolitana |
| Art.33 co. 5, 6, 13, 19 | Luoghi ed elementi identitari | Art. 38 RSCF - Rete storico-culturale e fruitiva metropolitana |
| Art.39 co. 9 | Insule specializzate e complessi infrastrutturali | Art. 3 PPP - Raccordo tra pianificazione metropolitana, Piano territoriale regionale e Piano paesaggistico regionale |
| Art. 46 co. 6, 7, 8, 9 | Adeguamento al Ppr | - |

Riferimento Relazione Illustrativa:
Capitolo 9 – Adeguamento al Ppr

Paragrafo 9.5 Prescrizioni, direttive ed indirizzi del Ppr e tabelle confronto con PTGM

Iter di formazione PTGM

(art. 7bis L.r 56/77 smi)

